



ΕΛΛΗΝΙΚΗ ΔΗΜΟΚΡΑΤΙΑ  
ΝΟΜΟΣ ΘΕΣΣΑΛΟΝΙΚΗΣ  
ΔΗΜΟΣ ΚΟΡΔΕΛΙΟΥ – ΕΥΟΣΜΟΥ

Αριθ. Αποφ. 342/2024

### ΑΠΟΣΠΑΣΜΑ

Από το πρακτικό 39/2024 της συνεδρίασης του Δημοτικού Συμβουλίου του  
Δήμου Κορδελιού – Ευόσμου

### ΘΕΜΑ: 27η Αναμόρφωση του προϋπολογισμού του έτους 2024

Στον Εύοσμο σήμερα, 18 του μηνός Δεκεμβρίου του έτους 2024 και ώρα 18:00 μ.μ., στο Δημοτικό Κατάστημα του Δήμου Κορδελιού – Ευόσμου (Π. Μελά 24), συνήλθε σε τακτική, δια ζώσης, συνεδρίαση το Δημοτικό Συμβούλιο του Δήμου Κορδελιού Ευόσμου, ύστερα από την υπ' αριθμ. πρωτ: 57210/13-12-2024 πρόσκληση του Προέδρου, κ. Κεραμιδά Δημήτριου, που επιδόθηκε στα παρακάτω μέλη:

- |                           |                            |
|---------------------------|----------------------------|
| 1. Καϊτετζίδη Ευστάθιο    | 20. Σίτσα Δημήτριο         |
| 2. Γούσιο Ιωάννη          | 21. Καμπαρούδη Παναγιώτη   |
| 3. Καλού Σύμινα           | 22. Μανδαλιανό Κλεάνθη     |
| 4. Σαμανίδη Γεώργιο       | 23. Γαβαλά Μαρία           |
| 5. Γεμεντζόπουλο Νικόλαο  | 24. Δαλαμπέρα Πάικα Αννέτα |
| 6. Κεχαγιά Ανέστη         | 25. Δεμερτζή Χρήστο        |
| 7. Μαξούρα Γεώργιο        | 26. Αραμπατζή Δημήτριο     |
| 8. Κατσούκα Θεόδωρο       | 27. Παπαδόπουλο Αλέξανδρο  |
| 9. Αϊβαζίδη Βασίλειο      | 28. Σωτηράκη Κωνσταντίνο   |
| 10. Κουγιουμτζή Νικόλαο   | 29. Σταυρίδη Γεώργιο       |
| 11. Καλαϊτζίδη Σάββα      | 30. Μανούκα Μαρία          |
| 12. Πουρσανίδου Μαρία     | 31. Γεωργίου Ευάγγελο      |
| 13. Γαβριηλίδη Ιωάννη     | 32. Γαρούφα Αθανάσιο       |
| 14. Διακάκη Στυλιανό      | 33. Κυριαζίδου Αικατερίνη  |
| 15. Τριανταφυλλίδου Σοφία | 34. Λιάπη Ηλία             |
| 16. Μπαξεβάνη Αστέριο     | 35. Κοκονά Αθανάσιο        |
| 17. Μεσθανεύ Πέτρο        | 36. Ξενίδου Μαρία          |
| 18. Ξενιτόπουλο Σάββα     | 37. Βόγγαλη Βασίλειο       |
| 19. Συρενίδου Δέσποινα    | 38. Αντίνου Χρήστο         |

Αφού διαπιστώθηκε νόμιμη απαρτία, δηλαδή σε σύνολο τριάντα εννέα (39) μελών βρέθηκαν:

Παρόντες: (37) τριάντα επτά

Απόντες: (2) Γαβαλά Μαρία, Κυριαζίδου Αικατερίνη

Στη συνεδρίαση κλήθηκαν επίσης οι Πρόεδροι των Κοινοτήτων Ευόσμου και Ελευθερίου – Κορδελιού, ο κ. Χερκελετζής Παναγιώτης, ο οποίος ήταν παρών, και η κα. Καπνοπούλου Ευτυχία, η οποία ήταν απύσασα.

Στη συνεδρίαση ήταν παρούσα η πρακτικογράφος, κα Ραφαήλ Όλγα.

Μετά τη διαπίστωση απαρτίας, ο Πρόεδρος κήρυξε την έναρξη της συνεδρίασης, στην οποία κλήθηκε και ήταν παρών ο Δήμαρχος, κ. Αλεξανδρίδης Ελευθέριος, σύμφωνα με το άρθρο 67 παρ. 6 του Ν.3852/2010 «Πρόγραμμα Καλλικράτης», όπως ισχύει.

-Η Δημοτική Σύμβουλος, κα. Γαβαλά Μαρία, προσήλθε μετά το 14<sup>ο</sup> θέμα της ημερήσιας διάταξης.

-Η Δημοτική Σύμβουλος, κα. Κυριαζίδου Αικατερίνη, προσήλθε μετά το 15<sup>ο</sup> θέμα της ημερήσιας διάταξης.

Το 18<sup>ο</sup> θέμα της ημερήσιας διάταξης αποσύρεται.

Ο Πρόεδρος εισηγούμενος το 1<sup>ο</sup> θέμα της ημερήσιας διάταξης έθεσε υπόψη του Δημοτικού Συμβουλίου την υπ' αρ. 492/2024 απόφαση της Δημοτικής Επιτροπής με την οποία εισηγείται στο Δημοτικό Συμβούλιο την 27η Αναμόρφωση του προϋπολογισμού του έτους 2024, σύμφωνα με την οποία:

Με το άρθρο 8 του Β.Δ. 17-5/15-6-59 (ΦΕΚ 114/59 τεύχος Α') ορίζονται τα εξής:

«1. Διαρκούντος του οικονομικού έτους απαγορεύεται μεταφορά πιστώσεως από κεφαλαίου εις κεφάλαιον και από άρθρου εις άρθρον.

2. Εξαιρετικώς πλην των εν τω προϋπολογισμώ εγγεγραμμένων πιστώσεων δι' εκτέλεσιν έργων, περί ών το άρθρον 161 του δημοτικού και κοινοτικού κώδικος, επιτρέπεται η μεταφορά πιστώσεως ως εκπληρωθέντος του σκοπού ή καταστάντος ανεπίκτου προς επαύξησιν άλλης πιστώσεως αναγεγραμμένης εν τω προϋπολογισμώ του αυτού ή άλλου κεφαλαίου ή προς δημιουργία πιστώσεων δι' εκτάκτους και επειγούσας ανάγκας μη προβλεπομένας εν τω προϋπολογισμώ.

3. Η κατά μεταφοράν διάθεσις των κατά την προηγουμένην παράγραφον πιστώσεων πραγματοποιείται δι' ειδικών αποφάσεων του δημοτικού συμβουλίου εγκρινομένων κατά τας

διατάξεις του άρθρου 1 του Ν.Δ. 3777/1957. Αι αποφάσεις δέον να κατονομάζουν τα κεφάλαια και άρθρα, προς αύξησιν των πιστώσεων των οποίων μεταφέρονται τα αναλαμβανόμενα ποσά ή να καθορίζουν τα νέα κεφάλαια και άρθρα, άτινα δέον να δημιουργηθούν οσάκις πρόκειται περί απροόπτου δαπάνης.

4. Προς πρόληψιν ενδεχομένης ανεπαρκείας των πιστώσεων δι' απροόπτους δαπάνας, αναγράφεται εν τω προϋπολογισμώ του δήμου πίστωση υπό ίδιον κεφάλαιον υπό τίτλον «Αποθεματικών» και άρθρον υπό τον τίτλον «Ποσόν διαθέσιμον προς αναπλήρωσιν των πιστώσεων, αίτινες ήθελον ευρεθή εν ανεπαρκεία, ως και δι' εκτάκτους και επειγούσας ανάγκας μη προβλεπομένης εν τω προϋπολογισμώ».

5. Δια την πληρεστέραν από πλευράς λογιστικής τάξεως παρακολούθησιν και εμφάνισιν της κινήσεως των δια μεταφοράς πραγματοποιουμένων κατά την παράγραφο 2 του παρόντος άρθρου αυξομειώσεων των πιστώσεων, η μεταφορά τούτων ενεργείται μέσω του εν τη παραγράφω 4 του παρόντος προβλεπομένου Κεφαλαίου του προϋπολογισμού».

Επειδή, έχουν προκύψει επείγουσες ανάγκες (πλην έργων) οι οποίες δεν είχαν προβλεφθεί στον προϋπολογισμό του Δήμου Κορδελιού-Ευόσμου του τρέχοντος έτους, παρίσταται ανάγκη δημιουργίας πιστώσεων για την κάλυψη των αναγκών αυτών. Προκειμένου να γίνει αυτό πρέπει να προηγηθεί η μεταφορά πιστώσεων, από συγκεκριμένους Κ.Α. του προϋπολογισμού του τρέχοντος έτους στους οποίους αυτές είναι εγγεγραμμένες στο αποθεματικό κεφάλαιο του Δημοτικού προϋπολογισμού και στη συνέχεια μεταφορά από το αποθεματικό κεφάλαιο του Δημοτικού προϋπολογισμού για τη δημιουργία των καινούριων πιστώσεων.

#### **Οι ανάγκες που έχουν προκύψει αφορούν:**

#### **Ως προς τα έξοδα:**

1. Την ενίσχυση του Κ.Α. 15.6671.01 με τίτλο «Ανταλλακτικά μεταφορικών μέσων Διευθύνσεων Παιδείας και Κοιν. Προστασίας, Αθλητισμού-Πολιτισμού, ΚΕΠ, Προσχολικής Αγωγής» με το ποσό των 3.100,00 €.
2. Την ενίσχυση του Κ.Α. 20.6151 με τίτλο «Δικαιώματα τρίτων (ΔΕΗ κλπ) από την είσπραξη τελών και φόρων» με το ποσό των 7.300,00 €.
3. Την ενίσχυση του Κ.Α. 60.6042 με τίτλο «Υπερωρίες υπαλλήλων με σύμβαση ΙΔΟΧ (ΠΡΑΞΗ ΔΗΜΙΟΥΡΓΙΑΣ ΚΑΙ ΛΕΙΤΟΥΡΓΙΑ ΞΕΝΩΝΑ ΦΙΛΟΞΕΝΙΑΣ ΓΥΝΑΙΚΩΝ)» με το ποσό των 1.600,00 €.

Ο προϋπολογισμός μετά την αναμόρφωση θα παραμείνει ισοσκελισμένος και το σύνολο του αποθεματικού δεν θα υπερβαίνει το 5% των τακτικών εσόδων του Δήμου.

Καλείται το σώμα να αποφασίσει σχετικά με την 27η Αναμόρφωση του προϋπολογισμού του έτους

2024

**ΝΟΜΟΘΕΣΙΑ ΠΟΥ ΠΡΟΒΛΕΠΕΤΑΙ:**

1. Οι διατάξεις του από 17-5/15 -6 -59 Β.Δ/τος « Περὶ Οικονομικῆς Διοίκησης και Λογιστικού των Δήμων και Κοινοτήτων» (ΦΕΚ 114 Α', δὶορθ. 145 και 197 Α') σχετικό με την Μεταφορά πιστώσεων.
2. Οι διατάξεις του άρθ. 72 του ν. 3852/2010 ὅπως τροποποιήθηκε και ισχύει με τις διατάξεις του αρθ. 40 του ν. 4735/2020.
3. Οι διατάξεις της περίπτωσης ε' της παρ. 1 του αρ. 58 του ν. 3852/2010 ὅπως τροποποιήθηκε με τις διατάξεις της παρ. 1 του αρ. 14 «Ρύθμιση οικονομικών θεμάτων ΟΤΑ» του ν.4625/2019.
4. την παρ 5 άρθρο 23 Ν. 3536/07 το εγγ. ΥΠ.ΕΣ. 28376/18.07.2012 παρ 5 άρθρο 77 Ν. 4172/2013
5. Νόμος 4555/2018 (ΦΕΚ 133/Α) Άρθρα 189
6. Νόμος 4172/2013 (ΦΕΚ 167/Α) Άρθρα 77
7. Νόμος 3463/2006 (ΦΕΚ 114/Β) Άρθρα 175
8. την αριθμ. 37/2024 (ΑΔΑ: ΨΤ74ΩΛΒ-ΒΩΠ) απόφαση του Δημοτικού Συμβουλίου, με την οποία εγκρίθηκε ο προϋπολογισμός του Δήμου και το Ολοκληρωμένο Πλαίσιο Δράσης για το 2024
9. το αριθμ. πρωτ. 19632/07.02.2024 έγγραφο της Αποκεντρωμένης Διοίκησης Μακεδονίας – Θράκης σύμφωνα με το οποίο εγκρίθηκε ο Προϋπολογισμός και το ΟΠΔ έτους 2024 του Δήμου Κορδελιού-Ευόσμου.

Το Δημοτικό Συμβούλιο μετά από διαλογική συζήτηση, ὅπως είναι καταχωρημένη στο απομαγνητοφωνημένο πρακτικό, αφού άκουσε ὅσα είπε ο Πρόεδρος είδε και τις σχετικές διατάξεις

**Αποφασίζει ομόφωνα**

Εγκρίνει την 27η Αναμόρφωση του προϋπολογισμού του έτους 2024 ως εξής:

**Ως προς τα έξοδα:**

1. Την ενίσχυση του Κ.Α. 15.6671.01 με τίτλο «Ανταλλακτικά μεταφορικών μέσων Διευθύνσεων Παιδείας και Κοιν. Προστασίας, Αθλητισμού-Πολιτισμού, ΚΕΠ, Προσχολικής Αγωγής» με το ποσό των 3.100,00 € μέσω αποθεματικού από τον Κ.Α. 90.9111 με τίτλο «Αποθεματικό» με το ποσό των 3.100,00 €.
2. Την ενίσχυση του Κ.Α. 20.6151 με τίτλο «Δικαιώματα τρίτων (ΔΕΗ κλπ) από την είσπραξη τελών και φόρων» με το ποσό των 7.300,00 € μέσω αποθεματικού από:
  - α. τον Κ.Α. 20.7135.24 με τίτλο «Προμήθεια κάδων καθαριότητας» με το ποσό των 4.300,00 € και

β. τον Κ.Α. 20.6673.01 με τίτλο «Προμήθεια ανταλλακτικών συστημάτων υπογείων κάδων» με το ποσό των 3.000,00 €

3. Την ενίσχυση του Κ.Α. 60.6042 με τίτλο «Υπερωρίες υπαλλήλων με σύμβαση ΙΔΟΧ (ΠΡΑΞΗ ΔΗΜΙΟΥΡΓΙΑΣ ΚΑΙ ΛΕΙΤΟΥΡΓΙΑ ΞΕΝΩΝΑ ΦΙΛΟΞΕΝΙΑΣ ΓΥΝΑΙΚΩΝ)» με το ποσό των 1.600,00 € μέσω αποθεματικού από τον Κ.Α. 90.9111 με τίτλο «Αποθεματικό» με το ποσό των 1.600,00 €.

Ως προς τα έξοδα:				
Κ.Α.	ΤΙΤΛΟΣ ΚΩΔΙΚΟΥ	ΤΕΛΕΥΤΑΙΟ Σ ΔΙΑΜΟΡΦΩ- ΜΕΝΟΣ ΠΡΟΥΠ/ΣΜ ΟΣ	ΠΟΣΟ ΑΝΑΜΟΡΦΩΣ Η	ΔΙΑΜΟΡΦΩΘΕ ΝΤΑ ΠΟΣΑ
15.6671.01	Ανταλλακτικά μεταφορικών μέσων Διευθύνσεων Παιδείας και Κοιν. Προστασίας, Αθλητισμού-Πολιτισμού, ΚΕΠ, Προσχολικής Αγωγής	20.000,00	+3.100,00	23.100,00
90.9111	Αποθεματικό	49.241,54	-3.100,00 -1.600,00	44.541,54
20.6151	Δικαιώματα τρίτων (ΔΕΗ κλπ) από την είσπραξη τελών και φόρων	162.963,00	+7.300,00	170.263,00
20.7135.24	Προμήθεια κάδων καθαριότητας	4.300,00	-4.300,00	0,00
20.6673.01	Προμήθεια ανταλλακτικών συστημάτων υπογείων κάδων	3.000,00	-3.000,00	0,00
60.6042	Υπερωρίες υπαλλήλων με σύμβαση ΙΔΟΧ (ΠΡΑΞΗ ΔΗΜΙΟΥΡΓΙΑΣ ΚΑΙ ΛΕΙΤΟΥΡΓΙΑ ΞΕΝΩΝΑ ΦΙΛΟΞΕΝΙΑΣ ΓΥΝΑΙΚΩΝ	7.300,00	+1.600,00	8.900,00

Σύμφωνα με το παράρτημα Γ' της αριθμ. 17515/29-4-13 εγκυκλίου 8 του Υπουργείου Εσωτερικών βεβαιώνεται ότι ο προϋπολογισμός του έτους 2024 μετά την αναμόρφωση θα παραμείνει ισοσκελισμένος και το σύνολο του **αποθεματικού 44.541,54 €** δεν θα υπερβαίνει το 5% των τακτικών εσόδων του Δήμου, (άρθρ. 49 «Μεταφορά πιστώσεων Ο.Τ.Α. α' και β' βαθμού» του Ν. 4483/17 (ΦΕΚ 107/31.07.2017 τεύχος Α').

Το αρχικό ύψος του προϋπολογισμού	77.011.118,26
Διαμορφωθέν ύψος προ αναμόρφωσης	78.550.735,22
Διαμορφωθέν ύψος μετά την αναμόρφωση	78.550.735,22

Η απόφαση αυτή πήρε αύξοντα αριθμό **342/2024**.

Αφού εξαντλήθηκαν τα θέματα της ημερήσιας διάταξης λύθηκε η συνεδρίαση, συντάχθηκε αυτό το πρακτικό και υπογράφηκε.

Ο Πρόεδρος του Δημοτικού Συμβουλίου

Τα Μέλη

Δημήτριος Κεραμιδάς

ΑΚΡΙΒΕΣ ΑΠΟΣΠΑΣΜΑ



ΕΛΛΗΝΙΚΗ ΔΗΜΟΚΡΑΤΙΑ  
ΝΟΜΟΣ ΘΕΣΣΑΛΟΝΙΚΗΣ  
ΔΗΜΟΣ ΚΟΡΔΕΛΙΟΥ – ΕΥΟΣΜΟΥ

Αριθ. Αποφ. 343/2024

#### ΑΠΟΣΠΑΣΜΑ

Από το πρακτικό 39/2024 της συνεδρίασης του Δημοτικού Συμβουλίου του  
Δήμου Κορδελιού – Ευόσμου

#### ΘΕΜΑ: 28η Αναμόρφωση Προϋπολογισμού έτους 2024

Στον Εύοσμο σήμερα, 18 του μηνός Δεκεμβρίου του έτους 2024 και ώρα 18:00 μ.μ., στο Δημοτικό Κατάστημα του Δήμου Κορδελιού – Ευόσμου (Π. Μελά 24), συνήλθε σε τακτική, δια ζώσης, συνεδρίαση το Δημοτικό Συμβούλιο του Δήμου Κορδελιού Ευόσμου, ύστερα από την υπ' αριθμ. πρωτ: 57210/13-12-2024 πρόσκληση του Προέδρου, κ. Κεραμιδά Δημήτριου, που επιδόθηκε στα παρακάτω μέλη:

- |                           |                            |
|---------------------------|----------------------------|
| 1. Καϊτετζίδη Ευστάθιο    | 20. Σίτσα Δημήτριο         |
| 2. Γούσιο Ιωάννη          | 21. Καμπαρούδη Παναγιώτη   |
| 3. Καλού Σύμινα           | 22. Μανδαλιανό Κλεάνθη     |
| 4. Σαμανίδη Γεώργιο       | 23. Γαβαλά Μαρία           |
| 5. Γεμεντζόπουλο Νικόλαο  | 24. Δαλαμπίρα Πάικα Αννέτα |
| 6. Κεχαγιά Ανέστη         | 25. Δεμερτζή Χρήστο        |
| 7. Μαξούρα Γεώργιο        | 26. Αραμπατζή Δημήτριο     |
| 8. Κατσούκα Θεόδωρο       | 27. Παπαδόπουλο Αλέξανδρο  |
| 9. Αϊβαζίδη Βασίλειο      | 28. Σωτηράκη Κωνσταντίνο   |
| 10. Κουγιουμτζή Νικόλαο   | 29. Σταυρίδη Γεώργιο       |
| 11. Καλαϊτζίδη Σάββα      | 30. Μανούκα Μαρία          |
| 12. Πουρσανίδου Μαρία     | 31. Γεωργίου Ευάγγελο      |
| 13. Γαβριηλίδη Ιωάννη     | 32. Γαρούφα Αθανάσιο       |
| 14. Διακάκη Στυλιανό      | 33. Κυριαζίδου Αικατερίνη  |
| 15. Τριανταφυλλίδου Σοφία | 34. Λιάπη Ηλία             |
| 16. Μπαξεβάνη Αστέριο     | 35. Κοκονά Αθανάσιο        |
| 17. Μεσθανεύ Πέτρο        | 36. Ξενίδου Μαρία          |
| 18. Ξενιτόπουλο Σάββα     | 37. Βόγγαλη Βασίλειο       |
| 19. Συρενίδου Δέσποινα    | 38. Αντίνου Χρήστο         |

Αφού διαπιστώθηκε νόμιμη απαρτία, δηλαδή σε σύνολο τριάντα εννέα (39) μελών βρέθηκαν:

Παρόντες: (37) τριάντα επτά

Απόντες: (2) Γαβαλά Μαρία, Κυριαζίδου Αικατερίνη

Στη συνεδρίαση κλήθηκαν επίσης οι Πρόεδροι των Κοινοτήτων Ευόσμου και Ελευθερίου – Κορδελιού, ο κ. Χερκελετζής Παναγιώτης, ο οποίος ήταν παρών και η κα. Καπνοπούλου Ευτυχία, η οποία ήταν απύσχα.

Στη συνεδρίαση ήταν παρούσα η πρακτικογράφος, κα Ραφαήλ Όλγα.

Μετά τη διαπίστωση απαρτίας, ο Πρόεδρος κήρυξε την έναρξη της συνεδρίασης, στην οποία κλήθηκε και ήταν παρών ο Δήμαρχος, κ. Αλεξανδρίδης Ελευθέριος, σύμφωνα με το άρθρο 67 παρ. 6 του Ν.3852/2010 «Πρόγραμμα Καλλικράτης», όπως ισχύει.

-Η Δημοτική Σύμβουλος, κα. Γαβαλά Μαρία, προσήλθε μετά το 14<sup>ο</sup> θέμα της ημερήσιας διάταξης.

-Η Δημοτική Σύμβουλος, κα. Κυριαζίδου Αικατερίνη, προσήλθε μετά το 15<sup>ο</sup> θέμα της ημερήσιας διάταξης.

Το 18<sup>ο</sup> θέμα της ημερήσιας διάταξης αποσύρεται.

Ο Πρόεδρος εισηγούμενος το 2<sup>ο</sup> θέμα της ημερήσιας διάταξης έθεσε υπόψη του Δημοτικού Συμβουλίου την υπ' αρ.502/2024 απόφαση της Δημοτικής Επιτροπής με την οποία εισηγείται στο Δημοτικό Συμβούλιο την 28η Αναμόρφωση Προϋπολογισμού έτους 2024, σύμφωνα με την οποία:

**A.** Σύμφωνα με το υπ' αριθμ. πρωτ. 78602/22.11.2024 (ΑΔΑ:Ρ9ΗΣ46ΜΤΛ6-Χ1Α) έγγραφο του Υπουργείου Εσωτερικών, του τμήματος Επιχορηγήσεων Τοπικής Αυτοδιοίκησης, με θέμα: «Επιχορήγηση Δήμων της χώρας με συνολικό ποσό ύψους 11.000,00 €, όπου θα διεξαχθούν οι εξετάσεις για τη απόκτηση Πιστοποιητικού Επάρκειας Γνώσεων για Πολιτογράφηση της 3<sup>ης</sup> Νοεμβρίου 2024, προκειμένου να καλυφθούν οι δαπάνες διεξαγωγής των ανωτέρω εξετάσεων» επιχορηγείται ο Δήμος Κορδελιού-Ευόσμου με το ποσό των 200,00 € για τις δαπάνες διεξαγωγής των ανωτέρω εξετάσεων.

Το ποσό των 200,00 € θα πρέπει να εγγραφεί στον προϋπολογισμό του έτους 2024 στον Κ.Α. 1211.02 με τίτλο «Χρηματοδότηση από εθνικούς πόρους (μέσω τακτικού προϋπολογισμού) για τη διεξαγωγή των εξετάσεων για τη απόκτηση Πιστοποιητικού Επάρκειας Γνώσεων για Πολιτογράφηση»



Η απόδοση του ανωτέρου ποσού στον δικαιούχο Δήμο θα γίνει με χρηματική εντολή του Υπουργείου Εσωτερικών προς το Ταμείο Παρακαταθηκών και Δανείων.

Η αρμόδια Οικονομική Υπηρεσία του Δήμου, κατόπιν συνεργασίας με τις δικαιούχες σχολικές επιτροπές, αποστέλλει στην Κεντρική Διεύθυνση Ιθαγένειας, της Γ.Γ. Ιθαγένειας, εντός τριμήνου από την έκδοση της παρούσας, απολογιστικά στοιχεία δαπανών σε λογιστική κατάσταση ή πίνακα που θα αναγράφονται ο αριθμός παραστατικού, η ημερομηνία έκδοσής του, το ποσό και η αιτιολογία πληρωμής. Τυχόν αδιάθετο ταμειακό υπόλοιπο της επιχορήγησης, επιστρέφεται στον ΑΛΕ 1590789001 «Λοιπές επιστροφές ποσών» του Κρατικού Προϋπολογισμού μέχρι 13.12.2024, ενημερώνοντας άμεσα τη Διεύθυνση Οικονομικής και Αναπτυξιακής Πολιτικής του Υπουργείου Εσωτερικών και την Κεντρική Διεύθυνση Ιθαγένειας της Γ.Γ. Ιθαγένειας.

**Β.** Σύμφωνα με το υπ' αριθ. πρωτ. 81941/10.12.2024 (ΑΔΑ:6ΡΣΚ46ΜΤΛ6-ΡΛΔ) έγγραφο του Υπουργείου Εσωτερικών, του τμήματος Επιχορηγήσεων Τοπικής Αυτοδιοίκησης, με θέμα: «Κατανομή ποσού 25.000.000,000 €, εσόδων από το Τέλος Ακίνητης Περιουσίας (ΤΑΠ) στους Δήμους, σύμφωνα με τις διατάξεις της παρ. 19 του άρθρου 24 του ν. 2130/93.» επιχορηγείται ο Δήμος Κορδελιού-Ευόσμου με το ποσό των 222.760,00 €.

Το γεγονός ότι στον Προϋπολογισμό του έτους 2024 έχει εγγραφεί στο σκέλος των εσόδων στον Κ.Α. 0441.02 με τίτλο «Κατανομή εσόδων από το Τέλος Ακίνητης Περιουσίας (ΤΑΠ) στους Δήμους, σύμφωνα με τις διατάξεις της παρ. 19 του άρθρου 24 του ν. 2130/93» το ποσό των 172.120,00 € και ο Δήμος Κορδελιού-Ευόσμου έχει λάβει από τακτική κατανομή συνολικό ποσό αξίας 222.760,00 €, θα πρέπει να γίνει αποδοχή του επιπλέον ποσού των 50.640,00 €.

Η απόδοση των ανωτέρων ποσών στο δικαιούχο Δήμο θα γίνει με χρηματική εντολή του Υπουργείου Εσωτερικών προς το Ταμείο Παρακαταθηκών και Δανείων.

**Γ.** Σύμφωνα με το υπ' αριθμ. πρωτ. 79036/25.11.2024 (ΑΔΑ:ΨΕ054ΜΤΛ6-ΖΚΓ) έγγραφο του Υπουργείου Εσωτερικών, του τμήματος Επιχορηγήσεων Τοπικής Αυτοδιοίκησης, με θέμα: «Συμπληρωματική κατανομή ποσού 28.000.000,00 € από τους Κεντρικούς Αυτοτελείς Πόρους έτους 2024, σε όλους τους Δήμους της Χώρας, για την κάλυψη δαπανών των σχολείων τους» επιχορηγείται ο Δήμος Κορδελιού-Ευόσμου με το ποσό των 307.150,00 €, προκειμένου ο Δήμος να καλύψει τις λειτουργικές ανάγκες των σχολείων πρωτοβάθμιας και δευτεροβάθμιας εκπαίδευσης.

Το γεγονός ότι στον Προϋπολογισμό του έτους 2024 έχει εγγραφεί στο σκέλος των εσόδων στον Κ.Α. 4311 με τίτλο «ΚΑΠ για την κάλυψη των λειτουργικών αναγκών των σχολείων Α/θμιας και Β/θμιας εκπαίδευσης (άρθρο 55 Ν 1946/91)» το ποσό των 1.273.967,10 € και ο Δήμος Κορδελιού-Ευόσμου έχει λάβει από τακτικές κατανομές και συμπληρωματική κατανομή συνολικού ποσού αξίας 1.533.350 €, θα πρέπει να γίνει αποδοχή του επιπλέον ποσού των 259.382,90 €.

Η απόδοση των ανωτέρων ποσών στο δικαιούχο Δήμο θα γίνει με χρηματική εντολή του Υπουργείου Εσωτερικών προς το Ταμείο Παρακαταθηκών και Δανείων.

**Δ.** Σύμφωνα με το υπ' αριθμ. πρωτ. 81928/10.12.2024 (ΑΔΑ:6ΥΠΔ46ΜΤΛ6-ΧΟΡ) έγγραφο του Υπουργείου Εσωτερικών, του τμήματος Επιχορηγήσεων Τοπικής Αυτοδιοίκησης, με θέμα: «Κατανομή ποσού 33.000.000,00 €, εσόδων από το Τέλος Διαφήμισης-Κατηγορίας Δ' στους

Δήμους, σύμφωνα με τις διατάξεις της παρ.6<sup>α</sup> του άρθρου 9 του ν.2880/01» επιχορηγείται ο Δήμος Κορδελιού-Ευόσμου με το ποσό των 331.714,71 €, προκειμένου ο Δήμος να καλύψει λειτουργικές ανάγκες του.

Το γεγονός ότι στον Προϋπολογισμό του έτους 2024 έχει εγγραφεί στο σκέλος των εσόδων στον Κ.Α. 0715 με τίτλο «Τέλος διαφήμισης της κατηγορίας Δ του άρθρου 15 του ΒΔ 24/9-20/10/1958 (άρθρο 9 Ν 2880/2001)» το ποσό των 221.450,00 € και ο Δήμος Κορδελιού-Ευόσμου έχει λάβει από την κατανομή ποσό αξίας 331.714,71 €, θα πρέπει να γίνει αποδοχή του επιπλέον ποσού των 110.264,71 €.

Η απόδοση των ανωτέρων ποσών στο δικαιούχο Δήμο θα γίνει με χρηματική εντολή του Υπουργείου Εσωτερικών προς το Ταμείο Παρακαταθηκών και Δανείων.

**Ε.** Σύμφωνα με το υπ' αριθμ. πρωτ.25022/13.03.2024 (ΑΔΑ:9ΚΚΝ46ΜΤΛ6-ΧΣ0) έγγραφο του Υπουργείου Εσωτερικών, του τμήματος Επιχορηγήσεων Τοπικής Αυτοδιοίκησης, με θέμα: «Κατανομή ποσού ύψους 266.960,00 € σε Δήμους της Χώρας για την κάλυψη δαπάνης μισθοδοσίας προσωπικού καθαριότητας, με σχέση εργασίας ιδιωτικού δικαίου ορισμένου χρόνου στις σχολικές μονάδες της Χώρας, για το διδακτικό έτος 2023-2024» επιχορηγείται ο Δήμος Κορδελιού-Ευόσμου με το ποσό των 3.814,00 €, προκειμένου ο Δήμος να καλύψει τις δαπάνες μισθοδοσίας.

Στον Προϋπολογισμό του έτους 2024 θα πρέπει να γίνει αποδοχή του επιπλέον ποσού των 3.814,00 € και να εγγραφεί στον Κ.Α. 0621 με τίτλο «Κάλυψη δαπανών μισθοδοσίας προσωπικού καθαριότητας με σχέση εργασίας ΙΔΟΧ στις σχολικές μονάδες».

Η απόδοση των ανωτέρων ποσών στο δικαιούχο Δήμο θα γίνει με χρηματική εντολή του Υπουργείου Εσωτερικών προς το Ταμείο Παρακαταθηκών και Δανείων.

**ΣΤ.** Σύμφωνα με το υπ' αριθμ. πρωτ. 74542/04.11.2024 (ΑΔΑ:ΡΟ0946ΜΤΛ6-ΣΚ8) έγγραφο του Υπουργείου Εσωτερικών, του τμήματος Επιχορηγήσεων Τοπικής Αυτοδιοίκησης, με θέμα: «Συμπληρωματική επιχορήγηση των Δήμων της Χώρας, συνολικού ύψους 220.000.000,00 € προς κάλυψη λειτουργικών και λοιπών, γενικών δαπανών τους, καθώς και προς εξόφληση ληξιπρόθεσμων και εκκρεμών υποχρεώσεων τους προς τρίτους» επιχορηγείται ο Δήμος Κορδελιού-Ευόσμου με το συμπληρωματικό ποσό του 1.151.063,46 €, προκειμένου ο Δήμος να καλύψει τις λειτουργικές και λοιπές γενικές δαπάνες και τις ληξιπρόθεσμες υποχρεώσεις.

Ο Δήμος Κορδελιού-Ευόσμου έχει λάβει συνολική κατανομή ποσού 12.688.801,38 € (συμπεριλαμβάνεται και η 12<sup>η</sup> η οποία θα καταβληθεί εντός των ημερών) και από την συμπληρωματική κατανομή ποσό αξίας 1.151.063,46 €, εξαιτίας του γεγονότος ότι οι κατανομές υπερβαίνουν το εγγεγραμμένο ποσό στον Προϋπολογισμό, θα πρέπει να γίνει αποδοχή του επιπλέον ποσού του 1.148.410,50 €.

Ένα μέρος της επιχορήγησης θα εγγραφεί στο σκέλος των εσόδων στον Κ.Α. 0611 με τίτλο «ΚΑΠ για την κάλυψη γενικών αναγκών (άρθρο 259, Ν.3852/2010)» το ποσό των 544.062,73 € και το υπόλοιπο ποσό των 604.347,77 € θα εγγραφεί στον Κ.Α. 1215.01 με τίτλο «Επιχορηγήσεις για εξόφληση ληξιπρόθεσμων υποχρεώσεων».

Η απόδοση των ανωτέρων ποσών στο δικαιούχο Δήμο θα γίνει με χρηματική εντολή του Υπουργείου Εσωτερικών προς το Ταμείο Παρακαταθηκών και Δανείων.

**Ζ.** Σύμφωνα με την αριθμ. πρωτ. 4949/28.11.2024 (ΑΔΑ:6ΔΤ47ΛΛ-3ΗΚ) απόφαση της Περιφέρειας Κεντρικής Μακεδονίας, εντάχθηκε η Πράξη «Τεχνική Βοήθεια στον Δήμο Κορδελιού-Ευόσμου για την εκπόνηση τεχνικών μελετών του έργου "Βιοκλιματική ανάπλαση δικτύου πεζοδρομίων και ανοικτών χώρων Δήμου Κορδελιού-Ευόσμου." με Κωδικό ΟΠΣ 6018364 στο Πρόγραμμα «Κεντρική Μακεδονία 2021-2027»»

Όπου χρηματοδοτείται ο Δήμος με το ποσό των 396.160,16 €.

Με την υπ' αριθμ. 485/2024 Α.Δ.Ε. (ΑΔΑ:6ΝΜΟΩΛΒ-Β2Α) εγκρίθηκε η υλοποίηση της Πράξης.

**Η.** Σύμφωνα με την υπ' αριθμ. 3956/04.10.2024 (ΑΔΑ:6ΖΞΩ7ΛΛ-Ξ2Ι) απόφαση της Περιφέρειας Κεντρικής Μακεδονίας, εντάχθηκε η Πράξη «Προμήθεια οχημάτων και εξοπλισμού για την αναβάθμιση των ικανοτήτων παρακολούθησης, πρόληψης και ανταπόκρισης έναντι φυσικών κινδύνων στον Δήμο Κορδελιού-Ευόσμου» με Κωδικό ΟΠΣ6017432 στο Πρόγραμμα «Κεντρική Μακεδονία 2021-2027» με το ποσό των 359.924,00 €.

Με την υπ' αριθμ. 464/2024 Α.Δ.Ε. εγκρίθηκε η υλοποίηση της Πράξης.

**Θ.** Σύμφωνα με την υπ' αριθμ. 322/2024 (ΑΔΑ:6ΞΝΝΩΛΒ-6Μ1) απόφαση της Δ.Ε. εγκρίνεται η συμμετοχή του Δήμου στο Χρηματοδοτούμενο Ευρωπαϊκό πρόγραμμα με τίτλο «Empowering youth workers» ΚΑ 153 του προγράμματος ERASMUS+ από τον Νορβηγικό Δημοτικό Οργανισμό Fortene του Δήμου INDRE OSTFOLD KOMMUNE, ο Δήμος επιχορηγείται με το ποσό των 8.205,00 €.

Σύμφωνα με την υπ' αριθμ. 322/2024 Α.Δ.Σ. έγινε η έγκριση του Χρηματοδοτούμενου Προγράμματος.

**Ι.** Σύμφωνα με την αριθμ. πρωτ. 83280/16.12.2024 (ΑΔΑ:9ΣΥΥ46ΜΤΛ6-Ν6Ο) έγγραφο του Υπουργείου Εσωτερικών, του τμήματος Επιχορηγήσεων Τοπικής Αυτοδιοίκησης, με θέμα: «Απόδοση από τους ΚΑΠ έτους 2024 της 3<sup>ης</sup> δόσης ποσού 5.000.000,00 € στους δικαιούχους Δήμους, για το πρόγραμμα στο «Βοήθεια στο Σπίτι», επιχορηγείται ο Δήμος Κορδελιού-Ευόσμου με το ποσό των 15.560,00 €, προκειμένου ο Δήμος να καλύψει τις δαπάνες μισθοδοσίας.

Στον Προϋπολογισμό του έτους 2024 θα πρέπει να γίνει αποδοχή του επιπλέον ποσού των 26.680,00 € και να εγγραφεί στον Κ.Α. 0624 με τίτλο «Επιχορηγήσεις για το Πρόγραμμα "Βοήθεια στο Σπίτι"»

Η απόδοση των ανωτέρων ποσών στο δικαιούχο Δήμο θα γίνει με χρηματική εντολή του Υπουργείου Εσωτερικών προς το Ταμείο Παρακαταθηκών και Δανείων.

**ΚΑ** «1. Διαρκούντος του οικονομικού έτους απαγορεύεται μεταφορά πιστώσεως από κεφαλαίου εις κεφάλαιον και από άρθρου εις άρθρον. 161 του δημοτικού και κοινοτικού κώδικος, επιτρέπεται η μεταφορά πιστώσεως ως εκπληρωθέντος του σκοπού ή καταστάντος ανεφίκτου προς επαύξησιν άλλης πιστώσεως αναγεγραμμένης εν τω προϋπολογισμώ του αυτού ή άλλου κεφαλαίου ή προς δημιουργία πιστώσεων δι' εκτάκτους και επείγουσας ανάγκας μη προβλεπομένης εν τω προϋπολογισμώ.

3. Η κατά μεταφοράν διάθεσις των κατά την προηγουμένην παράγραφον πιστώσεων πραγματοποιείται δι' ειδικών αποφάσεων του δημοτικού συμβουλίου εγκρινομένων κατά τας διατάξεις του άρθρου 1 του Ν.Δ. 3777/1957. Αι αποφάσεις δέον να κατονομάζουν τα κεφάλαια και άρθρα, προς αύξησιν των πιστώσεων των οποίων μεταφέρονται τα αναλαμβανόμενα ποσά ή να καθορίζουν τα νέα κεφάλαια και άρθρα, άτινα δέον να δημιουργηθούν οσάκις πρόκειται περί απροόπτου δαπάνης.

4. Προς πρόληψιν ενδεχομένης ανεπαρκείας των πιστώσεων δι' απροόπτους δαπάνας, αναγράφεται εν τω προϋπολογισμώ του δήμου πίστωση υπό ίδιον κεφάλαιον υπό τίτλον «Αποθεματικών» και άρθρον υπό τον τίτλον «Ποσόν διαθέσιμον προς αναπλήρωσιν των πιστώσεων, αίτινες ήθελον ευρεθή εν ανεπαρκεία, ως και δι' εκτάκτους και επειγούσας ανάγκας μη προβλεπομένας εν τω προϋπολογισμώ».

5. Δια την πληρεστέραν από πλευράς λογιστικής τάξεως παρακολούθησιν και εμφάνισιν της κινήσεως των δια μεταφοράς πραγματοποιουμένων κατά την παράγραφο 2 του παρόντος άρθρου αυξομειώσεων των πιστώσεων, η μεταφορά τούτων ενεργείται μέσω του εν τη παραγράφω 4 του παρόντος προβλεπομένου Κεφαλαίου του προϋπολογισμού».

Επειδή, έχουν προκύψει επείγουσες ανάγκες (πλην έργων) οι οποίες δεν είχαν προβλεφθεί στον προϋπολογισμό του Δήμου Κορδελιού-Ευόσμου του τρέχοντος έτους, παρίσταται ανάγκη δημιουργίας πιστώσεων για την κάλυψη των αναγκών αυτών. Προκειμένου να γίνει αυτό πρέπει να προηγηθεί η μεταφορά πιστώσεων, από συγκεκριμένους Κ.Α. του προϋπολογισμού του τρέχοντος έτους στους οποίους αυτές είναι εγγεγραμμένες στο αποθεματικό κεφάλαιο του Δημοτικού προϋπολογισμού και στη συνέχεια μεταφορά από το αποθεματικό κεφάλαιο του Δημοτικού προϋπολογισμού για τη δημιουργία των καινούριων πιστώσεων.

#### **Ειδικότερα:**

1. Την αποδοχή του ποσού των 200,00 € για την διεξαγωγή των εξετάσεων για τη απόκτηση Πιστοποιητικού Επάρκειας Γνώσεων για Πολιτογράφηση.
2. Την αποδοχή του επιπλέον ποσού των 50.640,00 € από την συμπληρωματική κατανομή «Κατανομή εσόδων από το Τέλος Ακίνητης Περιουσίας (ΤΑΠ) στους Δήμους, σύμφωνα με τις διατάξεις της παρ. 19 του άρθρου 24 του ν. 2130/93».
3. Την αποδοχή του επιπλέον ποσού των 259.382,90 € από την συμπληρωματική κατανομή από «ΚΑΠ για την κάλυψη των λειτουργικών αναγκών των σχολείων Α/θμιας και Β/θμιας εκπαίδευσης (άρθρο 55 Ν 1946/91)».
4. Την αποδοχή του επιπλέον ποσού των 110.264,71€ από την κατανομή για το «Τέλος διαφήμισης της κατηγορίας Δ του άρθρου 15 του ΒΔ 24/9-20/10/1958 (άρθρο 9 Ν 2880/2001)».
5. Την αποδοχή του επιπλέον ποσού των 3.814,00€ για την «Κάλυψη δαπανών μισθοδοσίας προσωπικού καθαριότητας με σχέση εργασίας ΙΔΟΧ στις σχολικές μονάδες».

6. Την αποδοχή του επιπλέον ποσού των 1.148.410,50 € από την συμπληρωματική κατανομή των ΚΑΠ για την κάλυψη γενικών αναγκών (άρθρο 259, Ν.3852/2010).
7. Την αποδοχή του ποσού των 396.160,16 € για την «Τεχνική Βοήθεια στον Δήμο Κορδελιού-Ευόσμου για την εκπόνηση τεχνικών μελετών του έργου "Βιοκλιματική ανάπτυξη δικτύου πεζοδρομίων και ανοικτών χώρων Δήμου Κορδελιού-Ευόσμου." με Κωδικό ΟΠΣ 6018364 στο Πρόγραμμα «Κεντρική Μακεδονία 2021-2027» από το Πρόγραμμα «Κεντρική Μακεδονία 2021-2027».
8. Την αποδοχή του ποσού 359.924,00 € για την «Προμήθεια οχημάτων και εξοπλισμού για την αναβάθμιση των ικανοτήτων παρακολούθησης, πρόληψης και ανταπόκρισης έναντι φυσικών κινδύνων στον Δήμο Κορδελιού-Ευόσμου» με Κωδικό ΟΠΣ6017432 στο Πρόγραμμα «Κεντρική Μακεδονία 2021-2027».
9. Την αποδοχή του ποσού των 8.205,00 € από το Χρηματοδοτούμενο Ευρωπαϊκό πρόγραμμα με τίτλο «Empowering youth workers» ΚΑ 153 του προγράμματος ERASMUS+ από τον Νορβηγικό Δημοτικό Οργανισμό Fortene του Δήμου INDRE OSTFOLD KOMMUNE.
10. Την αποδοχή του επιπλέον ποσού των 26.680,00 € από την κατανομή για το «Επιχορηγήσεις για το Πρόγραμμα "Βοήθεια στο Σπίτι"».

Ο προϋπολογισμός μετά την αναμόρφωση θα παραμείνει ισοσκελισμένος και το σύνολο του αποθεματικού δεν θα υπερβαίνει το 5% των τακτικών εσόδων του Δήμου.

Καλείται το σώμα να αποφασίσει σχετικά με την 28η Αναμόρφωση Προϋπολογισμού έτους 2024

#### **ΝΟΜΟΘΕΣΙΑ ΠΟΥ ΠΡΟΒΛΕΠΕΤΑΙ:**

1. Οι διατάξεις του από 17-5/15 –6 –59 Β.Δ/τος « Περὶ Οικονομικῆς Διοίκησης και Λογιστικῆς των Δήμων και Κοινοτήτων» (ΦΕΚ 114 Α΄, διόρθ. 145 και 197 Α΄) σχετικό με την Μεταφορά πιστώσεων.
2. Οι διατάξεις του άρθ. 72 του ν. 3852/2010 όπως τροποποιήθηκε και ισχύει με τις διατάξεις του αρθ. 40 του ν. 4735/2020.
3. Οι διατάξεις της περίπτωσης ε΄ της παρ. 1 του αρ. 58 του ν. 3852/2010 όπως τροποποιήθηκε με τις διατάξεις της παρ. 1 του αρ. 14 «Ρύθμιση οικονομικών θεμάτων ΟΤΑ» του ν.4625/2019.
4. την παρ 5 άρθρο 23 Ν. 3536/07 το εγγ. ΥΠ.ΕΣ. 28376/18.07.2012 παρ 5 άρθρο 77 Ν. 4172/2013
5. Νόμος 4555/2018 (ΦΕΚ 133/Α) Άρθρα 189
6. Νόμος 4172/2013 (ΦΕΚ 167/Α) Άρθρα 77
7. Νόμος 3463/2006 (ΦΕΚ 114/Β) Άρθρα 175
8. την αριθμ. 37/2024 (ΑΔΑ: ΨΤ74ΩΛΒ-ΒΩΠ) απόφαση του Δημοτικού Συμβουλίου, με την οποία εγκρίθηκε ο προϋπολογισμός του Δήμου και το Ολοκληρωμένο Πλαίσιο Δράσης για το 2024

9. το αριθμ. πρωτ. 19632/07.02.2024 έγγραφο της Αποκεντρωμένης Διοίκησης Μακεδονίας – Θράκης σύμφωνα με το οποίο εγκρίθηκε ο Προϋπολογισμός και το ΟΠΔ έτους 2024 του Δήμου Κορδελιού-Ευόσμου.

Το Δημοτικό Συμβούλιο μετά από διαλογική συζήτηση, όπως είναι καταχωρημένη στο απομαγνητοφωνημένο πρακτικό, αφού άκουσε όσα είπε ο Πρόεδρος είδε και τις σχετικές διατάξεις

### **Αποφασίζει ομόφωνα**

Εγκρίνει την 28<sup>η</sup> Αναμόρφωση του Προϋπολογισμού έτους 2024 ως εξής:

#### **1.Ως προς τα έσοδα:**

1. Την εγγραφή ως προς το σκέλος των εσόδων του Κ.Α 1211.02 με τίτλο «Χρηματοδότηση από εθνικούς πόρους (μέσω τακτικού προϋπολογισμού) για τη διεξαγωγή των εξετάσεων για τη απόκτηση Πιστοποιητικού Επάρκειας Γνώσεων για Πολιτογράφηση» ποσού 200,00 €.
2. Την εγγραφή ως προς το σκέλος των εσόδων του Κ.Α 0441.02 με τίτλο «Κατανομή εσόδων από το Τέλος Ακίνητης Περιουσίας (ΤΑΠ) στους Δήμους, σύμφωνα με τις διατάξεις της παρ. 19 του άρθρου 24 του ν. 2130/93» ποσού 50.640,00 € με αντίστοιχη μείωση στον Κ.Α. 0311 με τίτλο «Τέλος καθαριότητας και φωτισμού (άρθρο 25 Ν 1828/89)» με το ποσό των 50.640,00 €.
3. Την εγγραφή ως προς το σκέλος των εσόδων του Κ.Α. 4311 με τίτλο «ΚΑΠ για την κάλυψη των λειτουργικών αναγκών των σχολείων Α/θμιας και Β/θμιας εκπαίδευσης (άρθρο 55 Ν 1946/1991)» ποσού 259.382,90 €
4. Την εγγραφή ως προς το σκέλος των εσόδων του Κ.Α. 0715 με τίτλο «Τέλος διαφήμισης της κατηγορίας Δ του άρθρου 15 του ΒΔ 24/9-20/10/1958 (άρθρο 9 Ν 2880/2001)» ποσού 110.264,71 € με αντίστοιχη μείωση στον Κ.Α. 0311 με τίτλο «Τέλος καθαριότητας και φωτισμού (άρθρο 25 Ν 1828/89)» με το ποσό των 110.264,71 €.
5. Την εγγραφή ως προς το σκέλος των εσόδων του Κ.Α. 0621 με τίτλο «Κάλυψη δαπανών μισθοδοσίας προσωπικού καθαριότητας με σχέση εργασίας ΙΔΟΧ στις σχολικές μονάδες» ποσού 3.814,00 €.
6. Την εγγραφή ως προς το σκέλος των εσόδων του Κ.Α. 0611 με τίτλο «ΚΑΠ για την κάλυψη γενικών αναγκών (άρθρο 259, Ν.3852/2010)» ποσού 544.062,73 €
7. Την εγγραφή ως προς το σκέλος των εσόδων του Κ.Α. 1215.01 με τίτλο «Επιχορηγήσεις για εξόφληση ληξιπρόθεσμων υποχρεώσεων» ποσού 604.347,77 €

8. Τη δημιουργία ως προς το σκέλος των εσόδων νέου Κ.Α. 1321.07 με τίτλο «Χρηματοδότηση από ΕΣΠΑ για την Πράξη "Τεχνική Βοήθεια στον Δήμο Κορδελιού-Ευόσμου για την εκπόνηση τεχνικών μελετών του έργου "Βιοκλιματική ανάπτυξη δικτύου πεζοδρομίων και ανοικτών χώρων Δήμου Κορδελιού-Ευόσμου." με Κωδικό ΟΠΣ 6018364» και την εγγραφή ποσού 396.160,16 €.
9. Τη δημιουργία ως προς το σκέλος των εσόδων νέου Κ.Α. 1321.08 με τίτλο «Χρηματοδότηση από ΕΣΠΑ για την Πράξη "Προμήθεια οχημάτων και εξοπλισμού για την αναβάθμιση των ικανοτήτων παρακολούθησης, πρόληψης και ανταπόκρισης έναντι φυσικών κινδύνων στον Δήμο Κορδελιού-Ευόσμου" με Κωδικό ΟΠΣ 6017432» και την εγγραφή του ποσού των 359.924,00 €.
10. Τη δημιουργία ως προς το σκέλος των εσόδων νέου Κ.Α. 1323.04 με τίτλο «Χρηματοδότηση από την Ε.Ε. για το έργο "Empowering youth workers" KA 153 ERASMUS από τον Νορβηγικό Δημοτικό Οργανισμό Fortene» και την εγγραφή ποσού 8.205,00 €.
11. Τη εγγραφή στον Κ.Α. 2211.13 με τίτλο «Λοιπά έκτακτα γενικά έσοδα» το ποσό των 59.769,81 € με αντίστοιχη μείωση στον Κ.Α. 0311 με τίτλο «Τέλος καθαριότητας και φωτισμού (άρθρο 25 Ν 1828/89)» με το ποσό των 59.769,81 €.
12. Τη εγγραφή ως προς το σκέλος των εσόδων του Κ.Α. 0624 με τίτλο «Επιχορηγήσεις για το Πρόγραμμα "Βοήθεια στο Σπίτι» ποσού 26.680,00 €.

## **2.Ως προς τα έξοδα:**

1. Τη ενίσχυση ως προς το σκέλος των εξόδων του Κ.Α. 00.6711 με τίτλο «Απόδοση σε σχολικές Επιτροπές» μέσω αποθεματικού με το ποσό 259.582,90 €.
2. Τη ενίσχυση προς το σκέλος των εξόδων του Κ.Α. 15.6041.11 με τίτλο «Τακτικές αποδοχές υπαλλήλων ΙΔΟΧ Σχολικές Καθαρίστριες (ΥΠ.ΕΣ)» μέσω αποθεματικού με το ποσό 3.814,00 €.
3. Τη δημιουργία ως προς το σκέλος των εξόδων νέου Κ.Α. 15.6442.02 με τίτλο «Δαπάνες διαχείρισης, εφαρμογής και υποδοχής των εταίρων του Ευρ. Προγράμματος ERASMUS+ με τίτλο Empowering Youth workers» με το ποσό των 5.280,00 € και την ενίσχυσή του μέσω αποθεματικού.
4. Τη δημιουργία ως προς το σκέλος των εξόδων νέου Κ.Α. 15.6422.02 με τίτλο «Οδοιπορικά έξοδα και αποζημίωση μετακινούμενων υπαλλήλων για το Ευρ. Πρόγραμμα ERASMUS+ με τίτλο Empowering Youth workers» με το ποσό των 2.925,00 € και την ενίσχυσή του μέσω αποθεματικού.
5. Τη δημιουργία ως προς το σκέλος των εξόδων νέου Κ.Α. 30.6737.05 με τίτλο «Προγραμματική σύμβαση με την ΑΝΕΘ-Α.Ο.Τ.Α. για την εκπόνηση τεχνικών μελετών του έργου "ΒΙΟΚΛΙΜΑΤΙΚΗ ΑΝΑΠΛΑΣΗ ΔΙΚΤΥΟΥ ΠΕΖΟΔΡΟΜΙΩΝ ΚΑΙ ΑΝΟΙΚΤΩΝ ΧΩΡΩΝ ΤΟΥ ΔΗΜΟΥ» με το ποσό των 396.160,16 € και την ενίσχυσή του μέσω αποθεματικού.

6. Την δημιουργία ως προς το σκέλος των εξόδων νέου Κ.Α. 62.7131.06 με τίτλο «Ημιφορτηγό με ανοιχτή καρότσα τύπου PICK-UP διπλής καμπίνας με κοτσαδόρο» με το ποσό των 81.000,00 € και την ενίσχυσή του μέσω αποθεματικού.
7. Την δημιουργία ως προς το σκέλος των εξόδων νέου Κ.Α. 62.7131.07 με τίτλο «Σύστημα πυρόσβεσης (αντλία, δεξαμενή) και εκχιονιστικός εξοπλισμός» με το ποσό των 41.200,00 € και την ενίσχυσή του μέσω αποθεματικού.
8. Την δημιουργία ως προς το σκέλος των εξόδων νέου Κ.Α. 62.7131.08 με τίτλο «Ημιφορτηγό με ανοιχτή καρότσα διπλής καμπίνας» με το ποσό των 42.000,00 € και την ενίσχυσή του μέσω αποθεματικού.
9. Την δημιουργία ως προς το σκέλος των εξόδων νέου Κ.Α. 62.7131.09 με τίτλο «ΙΧ επιβατικό όχημα τύπου SUV με κίνηση στους τέσσερις τροχούς» με το ποσό των 76.500,00 € και την ενίσχυσή του μέσω αποθεματικού.
10. Την δημιουργία ως προς το σκέλος των εξόδων νέου Κ.Α. 62.7131.10 με τίτλο «ΙΧ επιβατικό όχημα τύπου SUV ηλεκτρικό» με το ποσό των 52.000,00 € και την ενίσχυσή του μέσω αποθεματικού.
11. Την ενίσχυση του Κ.Α. 00.8264.01 με τίτλο «Επιστροφή αχρεωστήτως εισπραχθέντων εσόδων σε ιδιώτες (φυσικά και νομικά πρόσωπα)» με το ποσό των 320.000,00 € μέσω αποθεματικού.
12. Την ενίσχυση του Κ.Α. 15.6011.05 με τίτλο «Τακτικές αποδοχές μονίμων υπαλλήλων Δ/νσης Παιδείας και Κοινων. Προστασίας (ΒΟΗΘΕΙΑ ΣΤΟ ΣΠΙΤΙ)» με το ποσό των 26.680,00 € μέσω αποθεματικού.

## Ως προς τα έσοδα:

Κ.Α.	ΤΙΤΛΟΣ ΚΩΔΙΚΟΥ	ΤΕΛΕΥΤΑΙΟΣ ΔΙΑΜΟΡΦΩΜΕΝΟΣ ΠΡΟΥΠ/ΣΜΟΣ	ΠΟΣΟ ΑΝΑΜΟΡΦΩΣΗ	ΔΙΑΜΟΡΦΩΘΕΝΤΑ ΠΟΣΑ
1211.02	Χρηματοδότηση από εθνικούς πόρους (μέσω τακτικού προϋπολογισμού) για τη διεξαγωγή των εξετάσεων για την απόκτηση Πιστοποιητικού Επάρκειας Γνώσεων για Πολιτογράφηση	200,00	+200,00	400,00
4311	ΚΑΠ για την κάλυψη των λειτουργικών αναγκών των σχολείων Α/θμιας και Β/θμιας εκπαίδευσης (άρθρο 55 Ν 1946/1991)	1.273.967,10	+259.382,90	1.533.350,00
0441.02	Κατανομή εσόδων από το Τέλος Ακίνητης Περιουσίας (ΤΑΠ) στους Δήμους, σύμφωνα με τις διατάξεις της παρ. 19 του άρθρου 24 του ν. 2130/93	172.120,00	+50.640,00	222.760,00
0715	Τέλος διαφήμισης της κατηγορίας Δ του άρθρου 15 του ΒΔ 24/9-20/10/1958 (άρθρο 9 Ν 2880/2001)	221.450,00	+110.264,71	331.714,71
2211.13	Λοιπά έκτακτα γενικά έσοδα	2.500,00	+59.769,81	62.269,81



0311	Τέλος καθαριότητας και φωτισμού (άρθρο 25 Ν 1828/89)	7.001.880,60	-50.640,00 -110.264,71 -59.769,81	6.781.206,08
0621	Κάλυψη δαπανών μισθοδοσίας προσωπικού καθαριότητας με σχέση εργασίας ΙΔΟΧ στις σχολικές μονάδες	943.412,92	+3.814,00	947.226,92
0611	ΚΑΠ για την κάλυψη γενικών αναγκών (άρθρο 259, Ν.3852/2010)	11.540.390,88	+544.062,73	12.084.453,61
1215.01	Επιχορηγήσεις για εξόφληση ληξιπρόθεσμων υποχρεώσεων	0,00	+604.347,77	604.347,77
1321.07	Χρηματοδότηση από ΕΣΠΑ για την Πράξη "Τεχνική Βοήθεια στον Δήμο Κορδελιού-Ευόσμου για την εκπόνηση τεχνικών μελετών του έργου "Βιοκλιματική ανάπτυξη δικτύου πεζοδρομίων και ανοικτών χώρων Δήμου Κορδελιού-Ευόσμου." με Κωδικό ΟΠΣ 6018364	0,00	+396.160,16	396.160,16
1323.04	Χρηματοδότηση από την Ε.Ε. για το έργο "Empowering youth workers" KA 153 ERASMUS από τον Νορβηγικό Δημοτικό Οργανισμό Fortene	0,00	+8.205,00	8.205,00
1321.08	Χρηματοδότηση από ΕΣΠΑ για την Πράξη "Προμήθεια οχημάτων και εξοπλισμού για την αναβάθμιση των ικανοτήτων παρακολούθησης, πρόληψης και ανταπόκρισης έναντι φυσικών κινδύνων στον Δήμο Κορδελιού-Ευόσμου" με Κωδικό ΟΠΣ6017432	0,00	+359.924,00	359.924,00
0624	Επιχορηγήσεις για το Πρόγραμμα "Βοήθεια στο Σπίτι	175.880,00	+26.680,00	191.440,00
<b>Ως προς τα έξοδα:</b>				
<b>Κ.Α.</b>	<b>ΤΙΤΛΟΣ ΚΩΔΙΚΟΥ</b>	<b>ΔΙΑΜΟΡΦΩ-ΜΕΝΟΣ ΠΡΟΥΠ/ΣΜΟΣ</b>	<b>ΠΟΣΟ ΑΝΑΜΟΡΦΩΣΗ</b>	<b>ΔΙΑΜΟΡΦΩ-ΘΕΝΤΑ ΠΟΣΑ</b>
00.6711	Απόδοση σε σχολικές Επιτροπές	1.274.367,10	259.582,90	1.533.950,00
15.6041.11	Τακτικές αποδοχές υπαλλήλων ΙΔΟΧ Σχολικές Καθαρίστριες (ΥΠ.ΕΣ)	801.000,00	+3.814,00	804.814,00
90.9111	Αποθεματικό	44.541,54	+895.634,50	940.176,04
15.6442.02	Δαπάνες διαχείρισης, εφαρμογής και υποδοχής των εταίρων του Ευρ. Προγράμματος ERASMUS+ με τίτλο Empowering Youth Workers	0,00	+5.280,00	5.280,00
15.6422.02	Οδοιπορικά έξοδα και αποζημίωση μετακινούμενων υπαλλήλων για το Ευρ. Πρόγραμμα ERASMUS+ με τίτλο Empowering Youth Workers	0,00	+2.925,00	2.925,00
30.6737.05	Προγραμματική σύμβαση με την ΑΝΕΘ-Α.Ο.Τ.Α. για την εκπόνηση τεχνικών μελετών του έργου "ΒΙΟΚΛΙΜΑΤΙΚΗ ΑΝΑΠΛΑΣΗ ΔΙΚΤΥΟΥ ΠΕΖΟΔΡΟΜΙΩΝ ΚΑΙ ΑΝΟΙΚΤΩΝ ΧΩΡΩΝ ΤΟΥ ΔΗΜΟΥ"	0,00	+396.160,16	396.160,16
62.7131.06	Ημιφορητό με ανοιχτή καρότσα τύπου PICK-UP διπλής καμπίνας με κοτσαδόρο	0,00	+81.000,00	81.000,00

62.7131.07	Σύστημα πυρόσβεσης (αντλία, δεξαμενή) και εκχιονιστικός εξοπλισμός	0,00	+41.200,00	41.200,00
62.7131.08	Ημιφορητό με ανοιχτή καρότσα διπλής καμπίνας	0,00	+42.000,00	42.000,00
62.7131.09	ΙΧ επιβατικό όχημα τύπου SUV με κίνηση στους τέσσερις τροχούς έως 1400cc	0,00	+76.500,00	76.500,00
62.7131.10	ΙΧ επιβατικό όχημα τύπου SUV ηλεκτρικό	0,00	+52.000,00	52.000,00
00.8264.01	Επιστροφή αχρεωστήτως εισπραχθέντων εσόδων σε ιδιώτες (φυσικά και νομικά πρόσωπα)	210.959,64	+320.000,00	530.959,64
15.6011.05	Τακτικές αποδοχές μονίμων υπαλλήλων Δ/σης Παιδείας και Κοινων. Προστασίας (ΒΟΗΘΕΙΑ ΣΤΟ ΣΠΙΤΙ)	106.000,00	+26.680,00	132.680,00

Σύμφωνα με το παράρτημα Γ΄ της αριθμ. 17515/29-4-13 εγκυκλίου 8 του Υπουργείου Εσωτερικών βεβαιώνεται ότι ο προϋπολογισμός του έτους 2024 μετά την αναμόρφωση θα παραμείνει ισοσκελισμένος και το σύνολο του **αποθεματικού 940.176,04 €** δεν θα υπερβαίνει το 5% των τακτικών εσόδων του Δήμου, (άρθρ. 49 «Μεταφορά πιστώσεων Ο.Τ.Α. α΄ και β΄ βαθμού» του Ν. 4483/17 (ΦΕΚ 107/31.07.2017 τεύχος Α').

Το αρχικό ύψος του προϋπολογισμού	77.011.118,26
Διαμορφωθέν ύψος προ αναμόρφωσης	78.550.735,22
Διαμορφωθέν ύψος μετά την αναμόρφωση	80.753.511,78

Η απόφαση αυτή πήρε αύξοντα αριθμό **343/2024**.

Αφού εξαντλήθηκαν τα θέματα της ημερήσιας διάταξης λύθηκε η συνεδρίαση, συντάχθηκε αυτό το πρακτικό και υπογράφηκε.

Ο Πρόεδρος του Δημοτικού Συμβουλίου

Τα Μέλη

Δημήτριος Κεραμιδής

ΑΚΡΙΒΕΣ ΑΠΟΣΠΑΣΜΑ



ΕΛΛΗΝΙΚΗ ΔΗΜΟΚΡΑΤΙΑ  
ΝΟΜΟΣ ΘΕΣΣΑΛΟΝΙΚΗΣ  
ΔΗΜΟΣ ΚΟΡΔΕΛΙΟΥ – ΕΥΟΣΜΟΥ

Αριθ. Αποφ. 344/2024

### ΑΠΟΣΠΑΣΜΑ

Από το πρακτικό **39/2024** της συνεδρίασης του Δημοτικού Συμβουλίου του  
Δήμου Κορδελιού – Ευόσμου

#### **ΘΕΜΑ: Κλείσιμο και άνοιγμα τραπεζικών λογαριασμών του Δήμου.**

Στον Εύοσμο σήμερα, 18 του μηνός Δεκεμβρίου του έτους 2024 και ώρα 18:00 μ.μ., στο Δημοτικό Κατάστημα του Δήμου Κορδελιού – Ευόσμου (Π. Μελά 24), συνήλθε σε τακτική, δια ζώσης, συνεδρίαση το Δημοτικό Συμβούλιο του Δήμου Κορδελιού Ευόσμου, ύστερα από την υπ' αριθμ. πρωτ: 57210/13-12-2024 πρόσκληση του Προέδρου, κ. Κεραμιδά Δημήτριου, που επιδόθηκε στα παρακάτω μέλη:

- |                           |                            |
|---------------------------|----------------------------|
| 1. Καϊτετζίδα Ευστάθιο    | 20. Σίτσα Δημήτριο         |
| 2. Γούσιο Ιωάννη          | 21. Καμπαρούδη Παναγιώτη   |
| 3. Καλού Σύμινα           | 22. Μανδαλιανό Κλεάνθη     |
| 4. Σαμανίδα Γεώργιο       | 23. Γαβαλά Μαρία           |
| 5. Γεμεντζόπουλο Νικόλαο  | 24. Δαλαμπέρα Πάικα Αννέτα |
| 6. Κεχαγιά Ανέστη         | 25. Δεμερτζή Χρήστο        |
| 7. Μαξούρα Γεώργιο        | 26. Αραμπατζή Δημήτριο     |
| 8. Κατσούκα Θεόδωρο       | 27. Παπαδόπουλο Αλέξανδρο  |
| 9. Αϊβαζίδα Βασίλειο      | 28. Σωτηράκη Κωνσταντίνο   |
| 10. Κουγιουμτζή Νικόλαο   | 29. Σταυρίδη Γεώργιο       |
| 11. Καλαϊτζίδα Σάββα      | 30. Μανούκα Μαρία          |
| 12. Πουρσανίδου Μαρία     | 31. Γεωργίου Ευάγγελο      |
| 13. Γαβριηλίδη Ιωάννη     | 32. Γαρούφα Αθανάσιο       |
| 14. Διακάκη Στυλιανό      | 33. Κυριαζίδου Αικατερίνη  |
| 15. Τριανταφυλλίδου Σοφία | 34. Λιάπη Ηλία             |
| 16. Μπαξεβάνη Αστέριο     | 35. Κοκονά Αθανάσιο        |
| 17. Μεσθανεύ Πέτρο        | 36. Ξενίδου Μαρία          |
| 18. Ξενιτόπουλο Σάββα     | 37. Βόγγαλη Βασίλειο       |
| 19. Συρενίδου Δέσποινα    | 38. Αντίνου Χρήστο         |

Αφού διαπιστώθηκε νόμιμη απαρτία, δηλαδή σε σύνολο τριάντα εννέα (39) μελών βρέθηκαν:

Παρόντες: (37) τριάντα επτά

Απόντες: (2) Γαβαλά Μαρία, Κυριαζίδου Αικατερίνη

Στη συνεδρίαση κλήθηκαν επίσης οι Πρόεδροι των Κοινοτήτων Ευόσμου και Ελευθερίου – Κορδελιού, ο κ. Χερκελετζής Παναγιώτης, ο οποίος ήταν παρών και η κα. Καπνοπούλου Ευτυχία, η οποία ήταν απύσχα.

Στη συνεδρίαση ήταν παρούσα η πρακτικογράφος, κα Ραφαήλ Όλγα.

Μετά τη διαπίστωση απαρτίας, ο Πρόεδρος κήρυξε την έναρξη της συνεδρίασης, στην οποία κλήθηκε και ήταν παρών ο Δήμαρχος, κ. Αλεξανδρίδης Ελευθέριος, σύμφωνα με το άρθρο 67 παρ. 6 του Ν.3852/2010 «Πρόγραμμα Καλλικράτης», όπως ισχύει.

-Η Δημοτική Σύμβουλος, κα. Γαβαλά Μαρία, προσήλθε μετά το 14<sup>ο</sup> θέμα της ημερήσιας διάταξης.

-Η Δημοτική Σύμβουλος, κα. Κυριαζίδου Αικατερίνη, προσήλθε μετά το 15<sup>ο</sup> θέμα της ημερήσιας διάταξης.

Το 18<sup>ο</sup> θέμα της ημερήσιας διάταξης αποσύρεται.

Ο Πρόεδρος εισηγούμενος το 3<sup>ο</sup> θέμα της ημερήσιας διάταξης έθεσε υπόψη του Δημοτικού Συμβουλίου την υπ' αρ. πρωτ. 57554/17-12-2024 εισήγηση της Διεύθυνσης Οικονομικών Υπηρεσιών, σύμφωνα με την οποία:

Ο Δήμος Κορδελιού – Ευόσμου διατηρεί τραπεζικό λογαριασμό στην ΤΡΑΠΕΖΑ EUROBANK Α.Ε. με IBAN: GR 64 0260 1250 0008 1020 1017 967 που έχει ανοιχθεί σε υποκατάστημα της Σταυρούπολης του Δήμου Παύλου Μελά.

Για την καλύτερη εξυπηρέτηση των πολιτών κρίνεται απαραίτητο να κλείσει ο ανωτέρω τραπεζικός λογαριασμός με IBAN: GR 64 0260 1250 0008 1020 1017 967 και ανοιχθεί νέος τραπεζικός λογαριασμός σε υποκατάστημα της τράπεζας Eurobank στον Δήμο Κορδελιού Ευόσμου.

Επίσης, σύμφωνα με την υπ' αριθμ. Αριθμ. 77123 – 15/11/2024 (ΦΕΚ Β' 6454-26/11/2024) Απόφαση του Προϊσταμένου της Γενικής Διεύθυνσης Οικονομικών Τοπικής Αυτοδιοίκησης και Αναπτυξιακής Πολιτικής του Υπουργείου Εσωτερικών και στα πλαίσια της διαδικασίας κοινοποίησης κατασχετηρίων για την επιβολή κατάσχεσης απαιτήσεων των Οργανισμών Τοπικής Αυτοδιοίκησης (Ο.Τ.Α.) Α' Βαθμού στα χέρια παρόχων υπηρεσιών πληρωμών και δήλωσης αυτών με ηλεκτρονικά μέσα κατ' εφαρμογή των άρθρων 31 και επόμενα

του ν. 4978/2022 (Α' 190), κρίνεται απαραίτητο να ανοιχθεί τραπεζικός λογαριασμός στην ΤΡΑΠΕΖΑ ΟΡΤΙΜΑ BANK Α.Ε. προκειμένου να αποδοθούν στον εν λόγω λογαριασμό τα κατασχεθέντα ποσά.

### **ΝΟΜΙΜΗ ΔΙΑΔΙΚΑΣΙΑ ΠΟΥ ΠΡΟΒΛΕΠΕΤΑΙ ΓΙΑ ΤΗΝ ΥΠΟΘΕΣΗ:**

Ν. 3852/10 (ΦΕΚ 87 Α/7-6-2010) : Νέα Αρχιτεκτονική της Αυτοδιοίκησης και της Αποκεντρωμένης Διοίκησης - Πρόγραμμα Καλλικράτης, άρθρο 65 «Αρμοδιότητες του δημοτικού συμβουλίου».

Το δημοτικό συμβούλιο αποφασίζει για όλα τα θέματα που αφορούν το δήμο, εκτός από εκείνα που ανήκουν εκ του νόμου στην αρμοδιότητα του δημάρχου ή άλλου οργάνου του δήμου ή το ίδιο το δημοτικό συμβούλιο μεταβίβασε σε επιτροπή του. (άρθρο 65 παρ.1 του Ν.3852/2010).

Το Δημοτικό Συμβούλιο μετά από διαλογική συζήτηση, όπως είναι καταχωρημένη στο απομαγνητοφωνημένο πρακτικό, αφού άκουσε όσα είπε ο Πρόεδρος είδε και τις σχετικές διατάξεις

### **Αποφασίζει ομόφωνα**

1. Εγκρίνει το κλείσιμο του τραπεζικού λογαριασμού στην ΤΡΑΠΕΖΑ EUROBANK Α.Ε. με IBAN: GR 64 0260 1250 0008 1020 1017 967 και άνοιγμα νέου τραπεζικού λογαριασμού στο υποκατάστημα της τράπεζας Eurobank στον Δήμο Κορδελιού Ευόσμου.
2. Εγκρίνει το άνοιγμα τραπεζικού λογαριασμού στην ΤΡΑΠΕΖΑ ΟΡΤΙΜΑ BANK Α.Ε. για την απόδοση των κατασχεθέντων ποσών στον εν λόγω λογαριασμό.

Η απόφαση αυτή πήρε αύξοντα αριθμό **344/2024**.

Αφού εξαντλήθηκαν τα θέματα της ημερήσιας διάταξης λύθηκε η συνεδρίαση, συντάχθηκε αυτό το πρακτικό και υπογράφηκε.

Ο Πρόεδρος του Δημοτικού Συμβουλίου

Τα Μέλη

Δημήτριος Κεραμιδάς

ΑΚΡΙΒΕΣ ΑΠΟΣΠΑΣΜΑ



ΕΛΛΗΝΙΚΗ ΔΗΜΟΚΡΑΤΙΑ  
ΝΟΜΟΣ ΘΕΣΣΑΛΟΝΙΚΗΣ  
ΔΗΜΟΣ ΚΟΡΔΕΛΙΟΥ – ΕΥΟΣΜΟΥ

Αριθ. Αποφ. 345/2024

#### ΑΠΟΣΠΑΣΜΑ

Από το πρακτικό 39/2024 της συνεδρίασης του Δημοτικού Συμβουλίου του  
Δήμου Κορδελιού – Ευόσμου

**ΘΕΜΑ: Έγκριση της Έκθεσης Καταγραφής και Απογραφής των πάσης φύσεως περιουσιακών στοιχείων της λυθείσας Δημοτικής Κοινοφελούς Επιχείρησης Κορδελιού Ευόσμου (ΔΗ.Κ.Ε.Κ.Ε).**

Στον Εύοσμο σήμερα, 18 του μηνός Δεκεμβρίου του έτους 2024 και ώρα 18:00 μ.μ., στο Δημοτικό Κατάστημα του Δήμου Κορδελιού – Ευόσμου (Π. Μελά 24), συνήλθε σε τακτική, δια ζώσης, συνεδρίαση το Δημοτικό Συμβούλιο του Δήμου Κορδελιού Ευόσμου, ύστερα από την υπ' αριθμ. πρωτ: 57210/13-12-2024 πρόσκληση του Προέδρου, κ. Κεραμιδά Δημήτριου, που επιδόθηκε στα παρακάτω μέλη:

- |                           |                            |
|---------------------------|----------------------------|
| 1. Καϊτετζίδη Ευστάθιο    | 20. Σίτσα Δημήτριο         |
| 2. Γούσιο Ιωάννη          | 21. Καμπαρούδη Παναγιώτη   |
| 3. Καλού Σύμινα           | 22. Μανδαλιανό Κλεάνθη     |
| 4. Σαμανίδη Γεώργιο       | 23. Γαβαλά Μαρία           |
| 5. Γεμεντζόπουλο Νικόλαο  | 24. Δαλαμπέρα Πάικα Αννέτα |
| 6. Κεχαγιά Ανέστη         | 25. Δεμερτζή Χρήστο        |
| 7. Μαξούρα Γεώργιο        | 26. Αραμπατζή Δημήτριο     |
| 8. Κατσούκα Θεόδωρο       | 27. Παπαδόπουλο Αλέξανδρο  |
| 9. Αϊβαζίδη Βασίλειο      | 28. Σωτηράκη Κωνσταντίνο   |
| 10. Κουγιουμτζή Νικόλαο   | 29. Σταυρίδη Γεώργιο       |
| 11. Καλαϊτζίδη Σάββα      | 30. Μανούκα Μαρία          |
| 12. Πουρσανίδου Μαρία     | 31. Γεωργίου Ευάγγελο      |
| 13. Γαβριηλίδη Ιωάννη     | 32. Γαρούφα Αθανάσιο       |
| 14. Διακάκη Στυλιανό      | 33. Κυριαζίδου Αικατερίνη  |
| 15. Τριανταφυλλίδου Σοφία | 34. Λιάπη Ηλία             |
| 16. Μπαξεβάνη Αστέριο     | 35. Κοκονά Αθανάσιο        |
| 17. Μεσθανεύ Πέτρο        | 36. Ξενίδου Μαρία          |
| 18. Ξενιτόπουλο Σάββα     | 37. Βόγγαλη Βασίλειο       |
| 19. Συρενίδου Δέσποινα    | 38. Αντίνου Χρήστο         |

Αφού διαπιστώθηκε νόμιμη απαρτία, δηλαδή σε σύνολο τριάντα εννέα (39) μελών βρέθηκαν:

Παρόντες: (37) τριάντα επτά

Απόντες: (2) Γαβαλά Μαρία, Κυριαζίδου Αικατερίνη

Στη συνεδρίαση κλήθηκαν επίσης οι Πρόεδροι των Κοινοτήτων Ευόσμου και Ελευθερίου – Κορδελιού, ο κ. Χερκελετζής Παναγιώτης, ο οποίος ήταν παρών και η κα. Καπνοπούλου Ευτυχία, η οποία ήταν απύσασα.

Στη συνεδρίαση ήταν παρούσα η πρακτικογράφος, κα Ραφαήλ Όλγα.

Μετά τη διαπίστωση απαρτίας, ο Πρόεδρος κήρυξε την έναρξη της συνεδρίασης, στην οποία κλήθηκε και ήταν παρών ο Δήμαρχος, κ. Αλεξανδρίδης Ελευθέριος, σύμφωνα με το άρθρο 67 παρ. 6 του Ν.3852/2010 «Πρόγραμμα Καλλικράτης», όπως ισχύει.

-Η Δημοτική Σύμβουλος, κα. Γαβαλά Μαρία, προσήλθε μετά το 14<sup>ο</sup> θέμα της ημερήσιας διάταξης.

-Η Δημοτική Σύμβουλος, κα. Κυριαζίδου Αικατερίνη, προσήλθε μετά το 15<sup>ο</sup> θέμα της ημερήσιας διάταξης.

Το 18<sup>ο</sup> θέμα της ημερήσιας διάταξης αποσύρεται.

Ο Πρόεδρος εισηγούμενος το 4<sup>ο</sup> θέμα της ημερήσιας διάταξης έθεσε υπόψη του Δημοτικού Συμβουλίου την υπ' αρ. πρωτ. 57551/17-12-2024 εισήγηση της Διεύθυνσης Οικονομικών Υπηρεσιών, σύμφωνα με την οποία:

Με το άρθρο 29 § 1 του Ν.5056/2023 (Α' 163) οι δημοτικές κοινωφελείς επιχειρήσεις της περ. α' της παρ. 1 του άρθρου 252 του Κώδικα Δήμων και Κοινοτήτων [ν. 3463/2006 (Α' 114)] και της παρ. 1 του άρθρου 156 του ν. 4600/2019 (Α' 43) λύονται αυτοδικαίως την 31η.12.2023, κατά παρέκκλιση των διατάξεων περί λύσης ή και εκκαθάρισης, και οι αρμοδιότητές τους ασκούνται από την 1η.1.2024 από τον οικείο δήμο.

Με την υπ' αριθμ. 1473/03-01-2024 πράξη του Γραμματέα Αποκεντρωμένης Διοίκησης Μακεδονίας Θράκης που δημοσιεύθηκε στην Εφημερίδα της Κυβερνήσεως στο υπ' αριθ. 50/04-01-2024 τεύχος Β' διαπιστώνεται η Αυτοδίκαιη λύση της Δημοτικής Κοινωφελούς Επιχείρησης: «Δημοτική Κοινωφελής Επιχείρηση Δήμου Κορδελιού Ευόσμου (ΔΗΚΕΚΕ)» Νομού Θεσσαλονίκης.

Σύμφωνα με την παρ. 3.α. του άρθρου 29 του Ν.5056/2023 (Α' 163), ορίζεται: «3.α. Από τη λύση της κοινωφελούς επιχείρησης τα κινητά και ακίνητα περιουσιακά της στοιχεία περιέρχονται

αυτοδικαίως στον δήμο που τη συνέστησε, ο οποίος υπεισέρχεται ως καθολικός διάδοχος σε όλα τα εμπράγματα και ενοχικά δικαιώματα και τις υποχρεώσεις αυτής. Οι εκκρεμείς δίκες συνεχίζονται αυτοδικαίως από τον δήμο ή κατά του δήμου χωρίς καμία ειδικότερη διατύπωση από μέρους του για τη συνέχιση και χωρίς να επέρχεται βίαιη διακοπή της δίκης».

Με την υπ' αριθ. 149/31-01-2024 (ΑΔΑ:ΨΓΑΘΩΛΒ-ΥΒΗ) Απόφαση του Δημάρχου Κορδελιού Ευόσμου συστήθηκε η παρούσα Επιτροπή Καταγραφής και Απογραφής των πάσης φύσεως περιουσιακών στοιχείων που μεταβιβάζονται στον δήμο από την κοινωφελή επιχείρηση που λύεται, η οποία αποτελείται από τον Προϊστάμενο και ένα (1) στέλεχος του Δήμου, τον αντιδήμαρχο οικονομικών, έναν σύμβουλο της παράταξης της πλειοψηφίας και τον απερχόμενο Πρόεδρο της λυόμενης κοινωφελούς επιχείρησης και, συγκεκριμένα η Επιτροπή ορίστηκε ως εξής:

1. Πουρσανίδου Μαρία - Αντιδήμαρχος Οικονομικών Υπηρεσιών Δήμου Κορδελιού-Ευόσμου
2. Καϊτετζίδης Ευστάθιος – Δημοτικός Σύμβουλος της πλειοψηφούσας παράταξης
3. Αμανατιάδης Κωνσταντίνος – Δημοτικός Σύμβουλος και Απερχόμενος Πρόεδρος του Ν.Π.Ι.Δ Δημοτική Κοινωφελής Επιχείρηση Κορδελιού - Ευόσμου (ΔΗ.Κ.Ε.Κ-Ε)
4. Παυλόγλου Κωνσταντίνος - Προϊστάμενος Οικονομικών Υπηρεσιών, ως Πρόεδρος της Επιτροπής.
5. Μόσχου Ιωάννης - Μόνιμος Υπάλληλος του Δήμου.

Έργο της Επιτροπής είναι η καταγραφή και απογραφή των πάσης φύσεως περιουσιακών στοιχείων που μεταβιβάζονται στο Δήμο από το καταργούμενο νομικό πρόσωπο ιδιωτικού δικαίου-τη λυθείσα κοινωφελή επιχείρηση με την επωνυμία: «Δημοτική Κοινωφελής Επιχείρηση Δήμου Κορδελιού Ευόσμου (ΔΗΚΕΚΕ).

Η απόφαση του δημοτικού συμβουλίου, η οποία συνοδεύεται από απόσπασμα της έκθεσης του πέμπτου εδαφίου, που περιγράφει τα αποκτώμενα κατά κυριότητα από τον δήμο ακίνητα, καθώς και τα λοιπά εμπράγματα δικαιώματα επί ακινήτων, αποτελεί τον τίτλο για την καταχώρισή τους στο αρμόδιο κτηματολογικό γραφείο ή υποθηκοφυλακείο ατελώς.».

Με βάση τα παραπάνω και σύμφωνα με τις Απογραφικές Καταστάσεις Καταγραφής και Απογραφής, Πίνακες και Αναλυτικά καθολικά- Κτιρίων, Επίπλων και Λοιπού Εξοπλισμού, Απαιτήσεων, Υποχρεώσεων και Διαθέσιμων, καθώς και των κονδυλίων των Ιδίων Κεφαλαίων, οι εργασίες σύνταξης της καταγραφής και απογραφής των περιουσιακών στοιχείων του καταργούμενου Ν.Π.Ι.Δ. «Δημοτική Κοινωφελής Επιχείρηση Δήμου Κορδελιού Ευόσμου (ΔΗΚΕΚΕ)» ολοκληρώθηκαν και συντάσσουμε την Έκθεση αυτή για την Καταγραφή και Απογραφή της περιουσίας της Κοινωφελούς Δημοτικής Επιχείρησης της 01.01.2024.



**ΝΟΜΟΘΕΣΙΑ ΠΟΥ ΠΡΟΒΛΕΠΕΤΑΙ:**

---

1. Το άρθρο 29 «Λύση κοινωφελών επιχειρήσεων των Δήμων» του Ν.5056/2023 (ΦΕΚ Α 163/6.10.2023)
2. Τις διατάξεις της παρ. 10 του άρθρου 266 του Ν.3852/2010 «Νέα Αρχιτεκτονική της Αυτοδιοίκησης και της Αποκεντρωμένης Διοίκησης - Πρόγραμμα Καλλικράτης». (ΦΕΚ Α' 87/07.06.2010)
3. Τις διατάξεις του Π.Δ. 315/1999 «Περί ορισμού του περιεχομένου και του χρόνου ενάρξεως της εφαρμογής του Κλαδικού Λογιστικού Σχεδίου Δήμων και Κοινοτήτων (Ο.Τ.Α Α' Βαθμού)» (ΦΕΚ Α' 302/30.12.1999), όπως ισχύει με την ΚΥΑ 4604/2005 (Β' 163).
4. Τις διατάξεις της Αριθμ. Πρωτ.: 4604/01.02.2005 Κ.Υ.Α. των Υπουργών Εσωτερικών, Δημόσιας Διοίκησης και Αποκέντρωσης και Οικονομίας και Οικονομικών «Τροποποίηση διατάξεων κλαδικού σχεδίου ΟΤΑ α βαθμού που αναφέρονται στον τύπο και το περιεχόμενο του προϋπολογισμού αυτών» (ΦΕΚ: Β'163/10.02.2005).
5. Τις διατάξεις του Β.Δ. 17-5/15-6-59 «Περί οικονομικής διοικήσεως και λογιστικού των Δήμων και Κοινοτήτων» (ΦΕΚ Α' 114/1959).
6. Τις διατάξεις του Ν.4308/2014 «Ελληνικά Λογιστικά Πρότυπα, συναφείς ρυθμίσεις και άλλες διατάξεις» (ΦΕΚ Α' 251/24.11.2014), όπως ισχύει.
7. Την ΠΟΛ.1003/31.12.2014 «Παροχή οδηγιών για την εφαρμογή των διατάξεων του ν. 4308/2014 (ΦΕΚ Α' 251) περί των «Ελληνικών Λογιστικών Προτύπων, συναφείς ρυθμίσεις και άλλες διατάξεις», όπως ισχύει.
8. Το υπ' αριθ. ΦΕΚ 50/04-01-2024 τεύχος Β' όπου διαπιστώνεται η Αυτοδίκαιη λύση της Δημοτικής Κοινωφελούς Επιχείρησης: «Δημοτική Κοινωφελής Επιχείρηση Δήμου Κορδελιού Ευόσμου (ΔΗΚΕΚΕ)» Νομού Θεσσαλονίκης.

Το Δημοτικό Συμβούλιο μετά από διαλογική συζήτηση, όπως είναι καταχωρημένη στο απομαγνητοφωνημένο πρακτικό, αφού άκουσε όσα είπε ο Πρόεδρος είδε και τις σχετικές διατάξεις

**Αποφασίζει ομόφωνα**

Εγκρίνει την Έκθεση Καταγραφής και Απογραφής των πάσης φύσεως περιουσιακών στοιχείων, των απαιτήσεων και υποχρεώσεων, των διαθέσιμων χρηματικών μέσων, καθώς και των Ίδιων Κεφαλαίων της λυθείσας Δημοτικής Κοινωφελούς Επιχείρησης Κορδελιού Ευόσμου (ΔΗ.Κ.Ε.Κ.Ε) της 01/01/2024, που μεταβιβάζονται στο Δήμο Κορδελιού Ευόσμου.

Η απόφαση αυτή πήρε αύξοντα αριθμό **345/2024**.

Αφού εξαντλήθηκαν τα θέματα της ημερήσιας διάταξης λύθηκε η συνεδρίαση, συντάχθηκε αυτό το πρακτικό και υπογράφηκε.

Ο Πρόεδρος του Δημοτικού Συμβουλίου

Τα Μέλη

Δημήτριος Κεραμιδάς

ΑΚΡΙΒΕΣ ΑΠΟΣΠΑΣΜΑ



ΕΛΛΗΝΙΚΗ ΔΗΜΟΚΡΑΤΙΑ  
ΝΟΜΟΣ ΘΕΣΣΑΛΟΝΙΚΗΣ  
ΔΗΜΟΣ ΚΟΡΔΕΛΙΟΥ – ΕΥΟΣΜΟΥ

Αριθ. Αποφ. 346/2024

#### ΑΠΟΣΠΑΣΜΑ

Από το πρακτικό 39/2024 της συνεδρίασης του Δημοτικού Συμβουλίου του  
Δήμου Κορδελιού – Ευόσμου

#### **ΘΕΜΑ: Μεταβολές σχολικών μονάδων Β/θμιας Εκπαίδευσης για το σχολικό έτος 2025-2026.**

Στον Εύοσμο σήμερα, 18 του μηνός Δεκεμβρίου του έτους 2024 και ώρα 18:00 μ.μ., στο Δημοτικό Κατάστημα του Δήμου Κορδελιού – Ευόσμου (Π. Μελά 24), συνήλθε σε τακτική, δια ζώσης, συνεδρίαση το Δημοτικό Συμβούλιο του Δήμου Κορδελιού Ευόσμου, ύστερα από την υπ' αριθμ. πρωτ: 57210/13-12-2024 πρόσκληση του Προέδρου, κ. Κεραμιδά Δημήτριου, που επιδόθηκε στα παρακάτω μέλη:

- |                           |                            |
|---------------------------|----------------------------|
| 1. Καϊτετζίδα Ευστάθιο    | 20. Σίτσα Δημήτριο         |
| 2. Γούσιο Ιωάννη          | 21. Καμπαρούδη Παναγιώτη   |
| 3. Καλού Σύμινα           | 22. Μανδαλιανό Κλεάνθη     |
| 4. Σαμανίδα Γεώργιο       | 23. Γαβαλά Μαρία           |
| 5. Γεμεντζόπουλο Νικόλαο  | 24. Δαλαμπίρα Πάικα Αννέτα |
| 6. Κεχαγιά Ανέστη         | 25. Δεμερτζή Χρήστο        |
| 7. Μαξούρα Γεώργιο        | 26. Αραμπατζή Δημήτριο     |
| 8. Κατσούκα Θεόδωρο       | 27. Παπαδόπουλο Αλέξανδρο  |
| 9. Αίβαζίδα Βασίλειο      | 28. Σωτηράκη Κωνσταντίνο   |
| 10. Κουγιουμτζή Νικόλαο   | 29. Σταυρίδη Γεώργιο       |
| 11. Καλαϊτζίδα Σάββα      | 30. Μανούκα Μαρία          |
| 12. Πουρσανίδου Μαρία     | 31. Γεωργίου Ευάγγελο      |
| 13. Γαβριηλίδη Ιωάννη     | 32. Γαρούφα Αθανάσιο       |
| 14. Διακάκη Στυλιανό      | 33. Κυριαζίδου Αικατερίνη  |
| 15. Τριανταφυλλίδου Σοφία | 34. Λιάπη Ηλία             |
| 16. Μπαξεβάνη Αστέριο     | 35. Κοκονά Αθανάσιο        |
| 17. Μεσθανεύ Πέτρο        | 36. Ξενίδου Μαρία          |
| 18. Ξενιτόπουλο Σάββα     | 37. Βόγγαλη Βασίλειο       |
| 19. Συρενίδου Δέσποινα    | 38. Αντίνου Χρήστο         |

Αφού διαπιστώθηκε νόμιμη απαρτία, δηλαδή σε σύνολο τριάντα εννέα (39) μελών βρέθηκαν:

Παρόντες: (37) τριάντα επτά

Απόντες: (2) Γαβαλά Μαρία, Κυριαζίδου Αικατερίνη

Στη συνεδρίαση κλήθηκαν επίσης οι Πρόεδροι των Κοινοτήτων Ευόσμου και Ελευθερίου – Κορδελιού, ο κ. Χερκελετζής Παναγιώτης, ο οποίος ήταν παρών και η κα. Καπνοπούλου Ευτυχία, η οποία ήταν απύσχα.

Στη συνεδρίαση ήταν παρούσα η πρακτικογράφος, κα Ραφαήλ Όλγα.

Μετά τη διαπίστωση απαρτίας, ο Πρόεδρος κήρυξε την έναρξη της συνεδρίασης, στην οποία κλήθηκε και ήταν παρών ο Δήμαρχος, κ. Αλεξανδρίδης Ελευθέριος, σύμφωνα με το άρθρο 67 παρ. 6 του Ν.3852/2010 «Πρόγραμμα Καλλικράτης», όπως ισχύει.

-Η Δημοτική Σύμβουλος, κα. Γαβαλά Μαρία, προσήλθε μετά το 14<sup>ο</sup> θέμα της ημερήσιας διάταξης.

-Η Δημοτική Σύμβουλος, κα. Κυριαζίδου Αικατερίνη, προσήλθε μετά το 15<sup>ο</sup> θέμα της ημερήσιας διάταξης.

Το 18<sup>ο</sup> θέμα της ημερήσιας διάταξης αποσύρεται.

Ο Πρόεδρος εισηγούμενος το 5<sup>ο</sup> θέμα της ημερήσιας διάταξης έθεσε υπόψη του Δημοτικού Συμβουλίου την υπ' αρ. πρωτ. 57300/16-12-2024 εισήγηση της Διεύθυνσης Παιδείας & Κοινωνικής Προστασίας, σύμφωνα με την οποία:

Σύμφωνα με τις ισχύουσες κάθε φορά νομοθετικές διατάξεις το Υπουργείο Παιδείας και Θρησκευμάτων και με το αριθ.πρωτ. Φ11/ 142483/Δ4/27-11-2024 έγγραφό της Γενικής Διεύθυνσης Σπουδών Πρωτοβάθμιας και Δευτεροβάθμιας Εκπαίδευσης της Γενικής Γραμματείας Πρωτοβάθμιας, Δευτεροβάθμιας Εκπαίδευσης και Ειδικής Αγωγής αναφορικά με τις μεταβολές σχολικών μονάδων Δευτεροβάθμιας Επαγγελματικής Εκπαίδευσης για το σχ. έτος 2025-2026.

Το Τμήμα Παιδείας και Δια Βίου Μάθησης για την Δευτεροβάθμια Εκπαίδευση λαμβάνοντας υπόψιν το αίτημα του Εσπερινού ΕΠΑ.Λ. Ευόσμου καθώς και το υπ' αριθμ: 30318/02-12-2024 έγγραφό της Διεύθυνσης Δευτεροβάθμιας Εκπαίδευσης Δυτικής Θεσσαλονίκης, προτείνει α) την προσθήκη του τομέα Εφαρμοσμένων Τεχνών, β) την προσθήκη της ειδικότητας Σχεδιασμού – Διακόσμησης Εσωτερικών Χώρων του Τομέα Εφαρμοσμένων Τεχνών, γ) την προσθήκη της ειδικότητας Γραφικών Τεχνών του Τομέα Εφαρμοσμένων Τεχνών και δ) την προσθήκη της ειδικότητας Υπάλληλος Αποθήκης και Συστημάτων Εφοδιασμού του Τομέα Διοίκησης και Οικονομίας.

**Έγγραφα σχετικά με την υπόθεση είναι:**

Αριθ.πρωτ.: Φ11/ 142483/Δ4/27-11-2024 έγγραφό της Γενικής Διεύθυνσης Σπουδών Πρωτοβάθμιας και Δευτεροβάθμιας Εκπαίδευσης της Γενικής Γραμματείας Πρωτοβάθμιας, Δευτεροβάθμιας Εκπαίδευσης και Ειδικής Αγωγής.

Αριθ.πρωτ.: 30318/02-12-2024 έγγραφο της Δ/σης Δ.Ε. Δυτικής Θεσσαλονίκης.

Αριθμ. Πρωτ.: 2332/29-11-2024 του διευθυντή του Εσπερινού ΕΠΑΛ Ευόσμου κ. Βασιλειάδη Δημήτριου.

Το ακριβές απόσπασμα πράξης (27) του συλλόγου διδασκόντων του Εσπερινού ΕΠΑΛ Ευόσμου.

**Συνημμένα :**

- Υπ. αριθμ. 390/10-12-2024 Βεβαίωση Ανάλυσης Δαπάνης Λειτουργικών εξόδων Σχολικής Επιτροπής Δευτεροβάθμιας Εκπαίδευσης.
- Υπ. αριθμ. 391/10-12-2025 Βεβαίωση Ανάλυσης Δαπάνης Λειτουργικών εξόδων Σχολικής Επιτροπής Δευτεροβάθμιας Εκπαίδευσης.
- Υπ. αριθμ. 392/10-12-2025 Βεβαίωση Ανάλυσης Δαπάνης Λειτουργικών εξόδων Σχολικής Επιτροπής Δευτεροβάθμιας Εκπαίδευσης.
- Υπ. αριθμ. 393/10-12-2025 Βεβαίωση Ανάλυσης Δαπάνης Λειτουργικών εξόδων Σχολικής Επιτροπής Δευτεροβάθμιας Εκπαίδευσης.
- Υπ. αριθμ.: 57007/13-12-2024 Βεβαίωση δέσμευσης οικονομικών υπηρεσιών της Διεύθυνσης Οικονομικών Υπηρεσιών του Δήμου.
- Υπ. αριθμ.: 57012/13-12-2024 Βεβαίωση δέσμευσης οικονομικών υπηρεσιών της Διεύθυνσης Οικονομικών Υπηρεσιών του Δήμου.
- Υπ. αριθμ.: 57014/13-12-2024 Βεβαίωση δέσμευσης οικονομικών υπηρεσιών της Διεύθυνσης Οικονομικών Υπηρεσιών του Δήμου.
- Υπ. αριθμ.: 57015/13-12-2024 Βεβαίωση δέσμευσης οικονομικών υπηρεσιών της Διεύθυνσης Οικονομικών Υπηρεσιών του Δήμου.

Το Δημοτικό Συμβούλιο μετά από διαλογική συζήτηση, όπως είναι καταχωρημένη στο απομαγνητοφωνημένο πρακτικό, αφού άκουσε όσα είπε ο Πρόεδρος είδε και τις σχετικές διατάξεις

**Αποφασίζει ομόφωνα**

Εγκρίνει τις κάτωθι μεταβολές σχολικών μονάδων Β/θμιας Εκπαίδευσης σχολικού έτους 2025-2026 με την προσθήκη των παρακάτω ειδικοτήτων στο Εσπερινό ΕΠΑΛ Ευόσμου :

α) την προσθήκη του τομέα Εφαρμοσμένων Τεχνών, β) την προσθήκη της ειδικότητας Σχεδιασμού – Διακόσμησης Εσωτερικών Χώρων του Τομέα Εφαρμοσμένων Τεχνών, γ) την προσθήκη της ειδικότητας Γραφικών Τεχνών του Τομέα Εφαρμοσμένων Τεχνών και δ) την προσθήκη της ειδικότητας Υπάλληλος Αποθήκης και Συστημάτων Εφοδιασμού του Τομέα Διοίκησης και Οικονομίας.

Η απόφαση αυτή πήρε αύξοντα αριθμό **346/2024**.

Αφού εξαντλήθηκαν τα θέματα της ημερήσιας διάταξης λύθηκε η συνεδρίαση, συντάχθηκε αυτό το πρακτικό και υπογράφηκε.

Ο Πρόεδρος του Δημοτικού Συμβουλίου

Τα Μέλη

Δημήτριος Κεραμιδάς

ΑΚΡΙΒΕΣ ΑΠΟΣΠΑΣΜΑ



ΕΛΛΗΝΙΚΗ ΔΗΜΟΚΡΑΤΙΑ  
ΝΟΜΟΣ ΘΕΣΣΑΛΟΝΙΚΗΣ  
ΔΗΜΟΣ ΚΟΡΔΕΛΙΟΥ – ΕΥΟΣΜΟΥ

Αριθ. Αποφ. 347/2024

#### ΑΠΟΣΠΑΣΜΑ

Από το πρακτικό 39/2024 της συνεδρίασης του Δημοτικού Συμβουλίου του  
Δήμου Κορδελιού – Ευόσμου

**ΘΕΜΑ:** Έγκριση μεταβίβασης προσκυρούμενου τμήματος ιδιοκτησίας του Δήμου στις ιδιοκτησίες με φερόμενο ιδιοκτήτη τον κ. ΓΚΟΤΣΙΚΑ ΔΗΜΗΤΡΙΟ με Κ.Α. 132339 & 132340 στο Ο.Τ. 23Γ επί των οδών Σμύρνης και Ποσειδώνος, μετά από αίτημα του κ. ΠΕΡΙΚΛΗ ΣΚΟΥΦΗ (ως πληρεξούσιου δικηγόρου του κ. ΓΕΩΡΓΙΟΥ ΧΑΤΖΗΓΕΩΡΓΙΑΔΗ ιδιοκτήτη της οριζόντιας ιδιοκτησίας με ΚΑΕΚ 190402901004/0/2), σύμφωνα με τις αριθ. 45 Πράξη Εφαρμογής (Π.Ε.), 45/01 Διορθωτική Πράξη Εφαρμογής (Δ.Π.Ε.) & 45/30 Δ.Π.Ε. της Δ.Ε. Ευόσμου του Δήμου Κορδελιού-Ευόσμου.

Στον Εύοσμο σήμερα, 18 του μηνός Δεκεμβρίου του έτους 2024 και ώρα 18:00 μ.μ., στο Δημοτικό Κατάστημα του Δήμου Κορδελιού – Ευόσμου (Π. Μελά 24), συνήλθε σε τακτική, δια ζώσης, συνεδρίαση το Δημοτικό Συμβούλιο του Δήμου Κορδελιού Ευόσμου, ύστερα από την υπ' αριθμ. πρωτ: 57210/13-12-2024 πρόσκληση του Προέδρου, κ. Κεραμιδά Δημήτριου, που επιδόθηκε στα παρακάτω μέλη:

- |                           |                            |
|---------------------------|----------------------------|
| 1. Καϊτετζίδη Ευστάθιο    | 20. Σίτσα Δημήτριο         |
| 2. Γούσιο Ιωάννη          | 21. Καμπαρούδη Παναγιώτη   |
| 3. Καλού Σύμνινα          | 22. Μανδαλιανό Κλεάνθη     |
| 4. Σαμανίδη Γεώργιο       | 23. Γαβαλά Μαρία           |
| 5. Γεμεντζόπουλο Νικόλαο  | 24. Δαλαμπίρα Πάικα Αννέτα |
| 6. Κεχαγιά Ανέστη         | 25. Δεμερτζή Χρήστο        |
| 7. Μαξούρα Γεώργιο        | 26. Αραμπατζή Δημήτριο     |
| 8. Κατσούκα Θεόδωρο       | 27. Παπαδόπουλο Αλέξανδρο  |
| 9. Αϊβαζίδη Βασίλειο      | 28. Σωτηράκη Κωνσταντίνο   |
| 10. Κουγιουμτζή Νικόλαο   | 29. Σταυρίδη Γεώργιο       |
| 11. Καλαϊτζίδη Σάββα      | 30. Μανούκα Μαρία          |
| 12. Πουρσανίδου Μαρία     | 31. Γεωργίου Ευάγγελο      |
| 13. Γαβριηλίδη Ιωάννη     | 32. Γαρούφα Αθανάσιο       |
| 14. Διακάκη Στυλιανό      | 33. Κυριαζίδου Αικατερίνη  |
| 15. Τριανταφυλλίδου Σοφία | 34. Λιάπη Ηλία             |
| 16. Μπαξεβάνη Αστέρια     | 35. Κοκονά Αθανάσιο        |
| 17. Μεσθανεύ Πέτρο        | 36. Ξενίδου Μαρία          |
| 18. Ξενιτόπουλο Σάββα     | 37. Βόγγαλη Βασίλειο       |
| 19. Συρενίδου Δέσποινα    | 38. Αντίνου Χρήστο         |

Αφού διαπιστώθηκε νόμιμη απαρτία, δηλαδή σε σύνολο τριάντα εννέα (39) μελών βρέθηκαν:

Παρόντες: (37) τριάντα επτά

Απόντες: (2) Γαβαλά Μαρία, Κυριαζίδου Αικατερίνη

Στη συνεδρίαση κλήθηκαν επίσης οι Πρόεδροι των Κοινοτήτων Ευόσμου και Ελευθερίου – Κορδελιού, ο κ. Χερκελετζής Παναγιώτης, ο οποίος ήταν παρών και η κα. Καπνοπούλου Ευτυχία, η οποία ήταν απύσχα.

Στη συνεδρίαση ήταν παρούσα η πρακτικογράφος, κα Ραφαήλ Όλγα.

Μετά τη διαπίστωση απαρτίας, ο Πρόεδρος κήρυξε την έναρξη της συνεδρίασης, στην οποία κλήθηκε και ήταν παρών ο Δήμαρχος, κ. Αλεξανδρίδης Ελευθέριος, σύμφωνα με το άρθρο 67 παρ. 6 του Ν.3852/2010 «Πρόγραμμα Καλλικράτης», όπως ισχύει.

-Η Δημοτική Σύμβουλος, κα. Γαβαλά Μαρία, προσήλθε μετά το 14<sup>ο</sup> θέμα της ημερήσιας διάταξης.

-Η Δημοτική Σύμβουλος, κα. Κυριαζίδου Αικατερίνη, προσήλθε μετά το 15<sup>ο</sup> θέμα της ημερήσιας διάταξης.

Το 18<sup>ο</sup> θέμα της ημερήσιας διάταξης αποσύρεται.

Ο Πρόεδρος εισηγούμενος το 6<sup>ο</sup> θέμα της ημερήσιας διάταξης έθεσε υπόψη του Δημοτικού Συμβουλίου την υπ' αρ. πρωτ. 55372/04-12-2024 εισήγηση της Διεύθυνσης Οικονομικών Υπηρεσιών, σύμφωνα με την οποία:

Με την αριθ. πρωτ. 45084/02-10-2024 αίτηση, ο κ. ΠΕΡΙΚΛΗΣ ΣΚΟΥΦΗΣ (ως πληρεξούσιος δικηγόρος του κ. ΓΕΩΡΓΙΟΥ ΧΑΤΖΗΓΕΩΡΓΙΑΔΗ τ. Γεωργίου, ζητά όπως: “.. εκδοθεί απόφαση Δημοτικού Συμβουλίου σχετικά με την έγκριση (λόγω εξόφλησης της υποχρέωσης) των δικαιοπραξιών που συμπεριέλαβαν προσκυρούμενα τμήματα, ήτοι του υπ' αριθ. 20654/2007 συμβολαίου πώλησης – σύστασης Ο.Ι. της συμβολαιογράφου Θεσ/νίκης Μ. Παπαδοπούλου (Τ. 342 Αρ. 191 Υποθ. Νεάπολης), που αφορούν το ΚΑΕΚ 190402901004/0/0, καθώς και να δίνεται περαιτέρω η έγκριση για διαγραφή/απαλοιφή από το οικείο εκτεταμένο ΚΑΕΚ 190402901004/0/2 της σχετικής σημείωσης για οφειλή αποζημίωσης λόγω προσκύρωσης σε εκτέλεση της πράξης εφαρμογής (45 Π.Ε., 45/01 Δ.Π.Ε. και 45/30 Δ.Π.Ε.) για οικοπεδικό τμήμα 1,85 τ.μ. Η οφειλή πληρώθηκε με τα υπ' αριθ. 177/05-02-1997 και 1586/02-06-1997 διπλότυπα είσπραξης”.



Με την παραπάνω αίτηση υπεβλήθησαν συνημμένα τα εξής :

- Κτηματολογικό Φύλλο και απόσπασμα Κτηματολογικού Διαγράμματος του κτηματολογικού γραφείου Νεάπολης (ενημερωτικό υλικό) για τον ΚΑΕΚ 190402901004/02 με ποσοστό συγκυριότητας επί του γεωτεμαχίου 3,20/100) για την οριζόντια ιδιοκτησία του κ. Χατζηγεωργιάδη Γεωργίου του Γεωργίου και της Μαγδαληνής (ποσοστό πλήρους κυριότητας 100 %) με τίτλο κτήσης το αριθ. 20654/27-12-2007 συμβόλαιο πώλησης - σύστασης διηρημένης ιδιοκτησίας της Συμβολαιογράφου Θεσ/νίκης Μαρίας Παπαδοπούλου (Τ. 342 Αρ. 191 Υποθ. Νεάπολης).
- Αντίγραφο της με αρ. 20654/27-12-2007 συμβολαιογραφικής πράξης πώλησης ποσοστών εξ αδιαιρέτου οικοπέδου (σε εκτέλεση του υπ' αριθμόν 7692/1993 προσυμφώνου και εργολαβικού συμβολαίου) της συμβολαιογράφου Θεσ/νίκης Μ. Παπαδοπούλου (Τ. 342 Αρ. 191 Υποθ. Νεάπολης).
- Αντίγραφα των με αριθ. 177/05-02-1997 και 1586/02-06-1997 διπλοτύπων είσπραξης των κ.κ. Χαμπή Σταύρου και Γκότσικα Δημητρίου από την Ταμειακή Υπηρεσία του Δήμου.

Σημειώνεται ότι, στο παραπάνω οικόπεδο ανεγέρθηκε εξαόροφη οικοδομή με ισόγεια καταστήματα με υπόγειο και περίφραξη ορίων οικοπέδου, σύμφωνα με την αριθ. **4148/1994** Οικοδομική άδεια της Δ/σης Πολεοδομίας της τέως Νομαρχίας Θεσ/νίκης, όπως προκύπτει από έρευνα στο αρχείο της Υπηρεσίας μας.

Σύμφωνα με το Ν.1337/83, η περιοχή που βρίσκεται το εν λόγω ακίνητο, υπάγεται στην αριθ. **45** Πράξη Εφαρμογής που εγκρίθηκε με την αριθ. **ΔΠ/ΤΑ/29 οικ/39185/31-07-1995** Απόφαση Νομάρχη Θεσσαλονίκης και οι ιδιοκτησίες με **Κ.Α.132339** και **Κ.Α. 132340** του **Ο.Τ. 23Γ** τακτοποιούνται στο **οικόπεδο 04 /Ο.Τ. 23Γ εμβαδού 1.024,28 τ.μ. με ΚΑΕΚ 190402901004/0/0** επί της οδών Σμύρνης και Ποσειδώνος της Δημοτικής Ενότητας Ευόσμου.

Μετά την έγκριση των με αριθ. **45/01 Δ.Π.Ε. και 45/30 Δ.Π.Ε.** που κυρώθηκαν με τις αριθ. **29/Τ.Π.Ε./53940/4064/09-01-1996** & **29/6416/ΠΕ/714/21-05-1996** Αποφάσεις Νομάρχη Θεσ/νίκης αντίστοιχα, για τον φερόμενο ιδιοκτήτη **κ. Γκότσικα Δημήτριο του Κων/νου και της Λαμπρινής**, ως πολυϊδιοκτήτη στους **Κ.Α. 132339 του Ο.Τ. 23Γ** με ποσοστό 4,78 % και **Κ.Α. 132340 του Ο.Τ. 23Γ** με ποσοστό 100 %, συνολικού αρχικού εμβαδού κατά ποσοστό 85,43 τ.μ., αποδίδεται ποσοστό 7,349 % εμβαδού 75,27 τ.μ. στο οικόπεδο με αριθ. **04** στο **Ο.Τ. 23Γ εμβαδού 1.024,28 τ.μ. με υποχρέωση** προσκύρωσης τμήματος **εμβαδού 1,85 τ.μ. προς Ο.Τ.Α.**

Μετά από έρευνα στο αρχείο της Υπηρεσίας διαπιστώθηκε ότι, το Δ.Σ. με την αριθ. **145/1997** Απόφασή του, καθόρισε την τιμή μονάδος για το παραπάνω οικοπεδικό τμήμα. Το καθορισθέν ποσό των 59.200 δραχμών (1,85 τ.μ. x 40.000 δρχ./τ.μ. X 20 %) **κατέβαλε ο κ. Γκότσικας**

**Δημήτριος** (ως πολυϊδιοκτήτης στους Κ.Α. 132339 του Ο.Τ. 23Γ με ποσοστό 4,78 % και Κ.Α. 132340 του Ο.Τ. 23Γ με ποσοστό 100 %) στο Ταμείο του Δήμου σύμφωνα με το **αριθ. 1586/02-06-1997** Διπλότυπο Είσπραξης της Ταμειακής Υπηρεσίας του Δήμου.

Επιπροσθέτως, με την αριθ. **89/1997** Απόφαση Δημοτικού Συμβουλίου, εγκρίθηκε ο εξώδικος συμβιβασμός για τον καθορισμό τιμής μονάδας του προσκυρούμενου οικοπεδικού τμήματος ιδιοκτησίας Δήμου **εμβαδού 5,56 τ.μ.** Το καθορισθέν ποσό των 177.920 δραχμών (5,56 τ.μ. x 40.000 δρχ./τ.μ. X 20 %) **κατέβαλε ο κ. Χαμπής Σταύρος** (ως πολυϊδιοκτήτης στους **Κ.Α. 132339 του Ο.Τ. 23Γ με ποσοστό 6,92 %**, Κ.Α. 132338 του Ο.Τ. 23Γ με ποσοστό 100 % και Κ.Α. 132341 του Ο.Τ. 23 με ποσοστό 25,235 %) στο Ταμείο του Δήμου, σύμφωνα με το **αριθ. 177/05-02-1997** Διπλότυπο είσπραξης της Ταμειακής Υπηρεσίας του Δήμου (η οφειλή αναγράφεται, εκ παραδρομής, ως εισφορά γης σε χρήμα, ενώ το ορθό είναι προσκύρωση σύμφωνα με την παραπάνω Α.Δ.Σ.).

Σύμφωνα με τα προσκομισθέντα κτηματολογικά φύλλα και διαγράμματα (ενημερωτικό υλικό) για το οικοπέδο **04 /Ο.Τ. 23Γ με ΚΑΕΚ 190402901004/0/0** της Δ.Ε. Ευόσμου του Δήμου Κορδελιού – Ευόσμου, προκύπτει ότι:

- ο **κ. ΧΑΤΖΗΓΕΩΡΓΙΑΔΗΣ ΓΕΩΡΓΙΟΣ** του Γεωργίου και της **Μαγδαληνής** έχει την πλήρη κυριότητα με ποσοστό **100 % της οριζόντιας ιδιοκτησίας με ΚΑΕΚ 190402901004/0/2** με τίτλους κτήσης, την αριθ. **20654/27-12-2007** συμβολαιογραφική πράξη πώλησης, σύστασης διηρημένης ιδιοκτησίας της Συμβολαιογράφου Θεσ/νίκης Μαρίας Παπαδοπούλου όπως μεταγράφηκε στον Τόμο 342 με Αριθμό 191 του Υποθηκοφυλακείου Νεάπολης Θεσσαλονίκης και την αριθ. **45** Πράξη Εφαρμογής (Π.Ε.) που κυρώθηκε με την αριθ. **ΔΠ/ΤΑ/ΟΙΚ/29/39185/31-07-1995** Απόφαση Νομάρχη Θεσ/νίκης και μεταγράφηκε στον Τόμο 99 με Αριθμό 259 του Υποθηκοφυλακείου Νεάπολης Θεσσαλονίκης. Δεν εμφανίζεται καταχώρηση των με αριθ. 45/01 και 45/30 Δ.Π.Ε. στον υπόψη ΚΑΕΚ.

Επιπλέον προκύπτει ότι, η υποχρέωση προς τον Δήμο για το προσκυρούμενο οικοπεδικό τμήμα εμβαδού **1,85 τ.μ.** έχει καταχωρηθεί, σύμφωνα με τις αριθ. **45 Π.Ε., 45/01 Δ.Π.Ε. και 45/30 Δ.Π.Ε.** στο Κτηματολόγιο και **αναφέρεται ως οφειλή αποζημίωσης λόγω προσκύρωσης/ρυμοτόμησης.**

Με την αριθ. πρωτ. **49407/25-10-2024** αίτηση του (σε συνέχεια της αριθ. πρωτ. **45084/02-10-2024** αίτησης), ο **κ. Γεώργιος Χατζηγεωργιάδης** ζητά: “ .. την επίσπευση και κατά προτεραιότητα

*επεξεργασία και ικανοποίηση του αιτήματος διότι επίκειται μεταβίβαση του ακινήτου, με το τίμημα της οποίας και μόνο θα καλύψω επείγουσες και αναγκαίες δαπάνες νοσηλείας και χειρουργικής επεμβάσεως εμού του ιδίου και της συζύγου μου, αμφότεροι οι οποίοι έχουμε υπερβεί το ογδοηκοστό έτος της ηλικίας μας...*"

Επισημαίνεται ότι, επί της παραπάνω αίτησης, δόθηκε εντολή του **Δημάρχου κ. Αλεξανδρίδη Ελευθέριου** για εξέταση της υπόθεσης από την Υπηρεσία μας, κατά προτεραιότητα, για τους λόγους που τέθηκαν στην παραπάνω αίτηση και περιγράφονται και στη σχετική εντολή της Δ/σης Μελετών και Έργων, προς διεκπεραίωση.

Με το από **06-11-2024** μήνυμα ηλεκτρονικού ταχυδρομείου της Υπηρεσίας μας, ζητήθηκε από το αρμόδιο τμήμα της Δ/σης Πολεοδομίας – Υπηρεσιών Δόμησης του Δήμου, σχετική ενημέρωση ως προς την ισχύ/τελεσιδικία της αριθ. **45/30 Δ.Π.Ε.** για το συγκεκριμένο ακίνητο, το οποίο απαντήθηκε με το από **06-11-2024** μήνυμα ηλεκτρονικού ταχυδρομείου, που αναφέρει ότι: *"σε ότι αφορά την ιδιοκτησία με Κ.Α. 132339 στο Ο.Τ. 23Γ για τον φερόμενο ιδιοκτήτη Γκότσικα Δημήτριο που εξετάζεται από την 45/30 ΔΠΕ, δεν έχει επέλθει μεταβολή σύμφωνα με τα αρχεία της Υπηρεσίας μας."*

Με το από **08-11-2024** εκ νέου μήνυμα ηλεκτρονικού ταχυδρομείου της Υπηρεσίας μας, ζητήθηκαν διευκρινήσεις/συμπληρώσεις αναφορικά με τη ζητούμενη ενημέρωση ως προς την ισχύ/τελεσιδικία της αριθ. 45/30 Δ.Π.Ε., το οποίο απαντήθηκε με το από **18-11-2024** μήνυμα ηλεκτρονικού ταχυδρομείου και αναφέρει ότι: *"...δεν έχει επέλθει μεταβολή μετά την κύρωση της 45/30 διορθωτικής πράξης. ..όσον αφορά στην ισχύ της ανωτέρω πράξης σας πληροφορούμε ότι σύμφωνα με την παρ. 7 α) του άρθρου 12 του Ν 1337/1983 όπως τροποποιήθηκε και ισχύει σήμερα, "Η πράξη εφαρμογής κυρώνεται με απόφαση του νομάρχη, αποτελεί ταυτόχρονα και πράξη βεβαίωσης για την εκπλήρωση των υποχρεώσεων εισφοράς σε γη, όπως και κάθε μεταβολής που επέρχεται στα ακίνητα σύμφωνα με την παράγραφο 3, όπως αυτή συμπληρώθηκε με την παρ. 5<sup>α</sup> του ν. 1512/1985 και μεταγράφεται στο οικείο υποθηκοφυλακείο. Με τη μεταγραφή επέρχονται όλες οι αναφερόμενες στην πράξη μεταβολές στις ιδιοκτησίες, εκτός από αυτές που οφείλεται αποζημίωση .."*

Επισυνάπτεται το με αριθ. πρωτ. 51711/11-11-2024 έγγραφο της Ταμειακής Υπηρεσίας του Δήμου σε απάντηση του με αριθ. πρωτ. 50803/05-11-2024 εγγράφου της Υπηρεσίας μας, ως προς τον έλεγχο πληρωμών, από το οποίο προκύπτει ότι: *"... βρέθηκαν οι κάτωθι πληρωμές:*

- ΓΚΟΤΣΙΚΑΣ ΔΗΜΗΤΡΙΟΣ χωρίς πατρώνυμο (Δ.Ε. 1586/2-6-1997, για προσκύρωση οικοπέδου, 1,85 τ.μ. Χ 40.000 δρχ., με εφάπαξ καταβολή, αριθ. απόφ. 145/97, αξίας 59.200 δρχ.)
- ΣΤΑΥΡΟΣ ΧΑΜΠΗΣ χωρίς πατρώνυμο (Δ.Ε. 177/5-2-1997, για εισφορά γης σε χρήμα, 5,56 τ.μ. Χ 40.000 δρχ., με εφάπαξ καταβολή, αξίας 177.920 δρχ.)

Για τον ΓΕΩΡΓΙΟ ΧΑΤΖΗΓΕΩΡΓΙΑΔΗ δεν βρέθηκαν σχετικές πληρωμές, ούτε και ταμειακά βεβαιωμένες οφειλές ”.

Μετά από τηλεφωνική επικοινωνία με τον αιτούντα, για παροχή συμπληρωματικών στοιχείων του φακέλου, υποβλήθηκε η με αριθ. πρωτ. 51789/12-11-2024 αίτηση του κ. Διονύση Μπαρκαμπά (Πολιτικού Μηχανικού), με την οποία προσκόμισε:

- Αντίγραφο του με αριθ. 7692/1993 προσυμφώνου σύστασης οριζοντίου ιδιοκτησίας και σύμβασης εργολαβίας της συμβολαιογράφου Θεσσαλονίκης Μαρίας Παπαδοπούλου.

Με το από 26-11-2024 μήνυμα ηλεκτρονικού ταχυδρομείου της κ. Μαγδαληνής Χατζηγεωργιάδου απεστάλη η με αριθ. πρωτ. ΔΥΔ/4933/26-11-2024 βεβαίωση ισχύος/ τελεσιδικίας της αριθ. 45/30 Δ.Π.Ε. για το εν λόγω ακίνητο σε απάντηση των με αριθ. πρωτ. 4933/21-11-2024 & 4985/26-11-2024 σχετικών αιτημάτων του κ. Γεωργίου Χατζηγεωργιάδη, σύμφωνα με την οποία: “ ..Για την 45/30 διορθωτική πράξη της με αριθ. 45 Πράξης Εφαρμογής ...δεν φαίνεται να υποβλήθηκε προσφυγή, δεν έχει ανακληθεί με νεότερη διορθωτική πράξη εφαρμογής, οπότε είναι σε ισχύ όπως κυρώθηκε... Η ρυμοτομία της περιοχής δεν άλλαξε και επομένως η πράξη ισχύει όπως εγκρίθηκε για τις ιδιοκτησίες με ΚΑ 132339 ΚΑΙ 132340 του Ο.Τ. 23Γ με φερόμενο ιδιοκτήτη Γκότσικα Δημήτριο του Κωνσταντίνου.”

Λαμβάνοντας υπόψη, τη σχετική με αριθ. 125/2020 (αριθ. πρωτ. 12024/23-03-2020) Γνωμοδότηση Νομικού Συμβούλου του Δήμου που αφορά Έγκριση από το Δήμο δικαιοπραξιών μεταβίβασης προσκυρούμενων οικοπεδικών τμημάτων από μη κύριο” και την καταβληθείσα οφειλόμενη υποχρέωση της ιδιοκτησίας του θέματος βάσει της αριθ. 145/1997 Α.Δ.Σ., χρήζουν πλέον έγκρισης από τον Δήμο οι παρακάτω δικαιοπραξίες που μεσολάβησαν και συμπεριέλαβαν το τμήμα ιδιοκτησίας του, κατά τις διατάξεις των άρθρων 238 & 239 του Αστικού Κώδικα, με λήψη Απόφασης του Δημοτικού Συμβουλίου, προς διευθέτηση της άτυπης μεταβίβασής του (από μη κύριο), ήτοι:

- Η με αριθ. 20654/27-12-2007 συμβολαιογραφική πράξη πώλησης ποσοστών εξ αδιαιρέτου οικοπέδου (σε εκτέλεση του αριθμ. 7692/1993 προσυμφώνου και εργολαβικού συμβολαίου) της συμβολαιογράφου Θεσ/νίκης Μαρίας Παπαδοπούλου (Τ. 342 Αρ. 191 Υποθ. Νεάπολης).

Μετά τα παραπάνω, θα πρέπει να εξουσιοδοτηθεί ο κ. Δήμαρχος για την υπογραφή της απαιτούμενης συμβολαιογραφικής πράξεως καθώς και κάθε άλλου εγγράφου, ιδιωτικού ή δημόσιου, απαιτείται για την εκτέλεση της παραπάνω εντολής εκ μέρους του Δήμου.

Πάσης φύσεως έξοδα για τη σύνταξη της σχετικής συμβολαιογραφικής πράξεως και την καταχώρησή της στο αρμόδιο Κτηματολογικό γραφείο βαρύνουν τους αιτούντες.

### **ΠΡΟΓΕΝΕΣΤΕΡΕΣ ΣΧΕΤΙΚΕΣ ΑΠΟΦΑΣΕΙΣ**

1. Η με αριθ. 89/1997 Απόφαση Δημοτικού Συμβουλίου (Α.Δ.Σ.).
2. Η με αριθ. 145/1997 Απόφαση Δημοτικού Συμβουλίου (Α.Δ.Σ.).

### **ΝΟΜΟΘΕΣΙΑ ΠΟΥ ΠΡΟΒΛΕΠΕΤΑΙ :**

Οι διατάξεις των άρθρων 75, 86 και 93 του Ν.3463/06 (ΦΕΚ 114Α/2006).  
Οι διατάξεις των άρθ.65 και 72 του Ν.3852/2010 (ΦΕΚ 87Α/2010).

### **ΠΑΡΑΣΤΑΤΙΚΑ ΠΟΥ ΣΥΝΟΔΕΥΟΥΝ ΤΗΝ ΠΑΡΟΥΣΑ :**

1. Η με αριθ. πρωτ. 45084/02-10-2024 αίτηση του ΠΕΡΙΚΛΗ ΣΚΟΥΦΗ (ως πληρεξούσιου δικηγόρου του κ. ΓΕΩΡΓΙΟΥ ΧΑΤΖΗΓΕΩΡΓΙΑΔΗ τ. Γεωργίου), με τα στοιχεία που τη συνοδεύουν.
2. Η με αριθ. ΔΠ/ΤΑ/ΟΙΚ/29/39185/31-07-1995 Απόφαση Νομάρχη Θεσσαλονίκης με τον σχετικό πίνακα της αριθ. 45 Π.Ε. και απόσπασμα τοπογραφικού διαγράμματος (αντίγραφα από αρχείο της Υπηρεσίας μας).
3. Η με αριθ. 29/Τ.Π.Ε./53940/4064/09-01-1996 Απόφαση Νομάρχη Θεσσαλονίκης με τον σχετικό πίνακα της αριθ. 45/01 Π.Ε. και απόσπασμα τοπογραφικού διαγράμματος (αντίγραφα από αρχείο της Υπηρεσίας μας).
4. Η με αριθ. 29/6416/ΠΕ/714/21-05-1996 Απόφαση Νομάρχη Θεσσαλονίκης με το σχετικό πίνακα της αριθ. 45/30 Π.Ε. και απόσπασμα τοπογραφικού διαγράμματος (αντίγραφα από αρχείο της Υπηρεσίας μας).
5. Το με αριθ. 20654/27-12-2007 συμβόλαιο πώλησης, σύστασης διηρημένης ιδιοκτησίας της Συμβολαιογράφου Θεσ/νίκης Μαρίας Παπαδοπούλου όπως μεταγράφηκε στον Τόμο 342 με Αριθμό 191 του Υποθηκοφυλακείου Νεάπολης Θεσσαλονίκης.
6. Αντίγραφα των με αριθ. 177/05-02-1997 και 1586/02-06-1997 διπλοτύπων είσπραξης της Ταμειακής Υπηρεσίας του Δήμου.
7. Τα υποβληθέντα κτηματολογικά στοιχεία (κτηματολογικό φύλλο και απόσπασμα κτηματολογικού διαγράμματος) για την ιδιοκτησία του αιτούντος με ΚΑΕΚ 190402901004/0/2 (ενημερωτικό υλικό).

8. Η με αριθ. πρωτ. 49407/25-10-2024 αίτηση (επίσπευσης) του κ. Γεωργίου Χατζηγεωργιάδη.
9. Αντίγραφο της με αρ. 4148/1994 Οικοδομικής άδειας της Δ/σης Πολεοδομίας της τέως Νομαρχίας Θεσ/νίκης (στέλεχος και απόσπασμα τοπογραφικού διαγράμματος από αρχείο της Υπηρεσίας μας).
10. Το με αριθ. πρωτ. 51711/11-11-2024 έγγραφο της Ταμειακής Υπηρεσίας του Δήμου σε απάντηση του με αριθ. πρωτ. 50803/05-11-2024 εγγράφου της Υπηρεσίας μας, ως προς τον έλεγχο πληρωμών.
11. Το από 06-11-2024 μήνυμα ηλεκτρονικού ταχυδρομείου της Δ/σης Πολεοδομίας – Υπηρεσιών Δόμησης του Δήμου σε απάντηση του από 06-11-2024 μηνύματος ηλεκτρονικού ταχυδρομείου της Υπηρεσίας μας, ως προς την ισχύ της αριθ. 45/30 Δ.Π.Ε.
12. Το από 18-11-2024 μήνυμα ηλεκτρονικού ταχυδρομείου της Δ/σης Πολεοδομίας – Υπηρεσιών Δόμησης του Δήμου σε απάντηση του από 08-11-2024 μηνύματος ηλεκτρονικού ταχυδρομείου της Υπηρεσίας μας για παροχή διευκρινήσεων, ως προς την ισχύ/τελεσιδικία της αριθ. 45/30 Δ.Π.Ε.
13. Η με αριθ. πρωτ. 51789/12-11-2024 αίτηση του κ. Διονύση Μπαρκαμπά (Πολιτικού Μηχανικού) με συνημμένο το με αριθ. 7692/1993 προσύμφωνο σύστασης οριζοντίου ιδιοκτησίας και σύμβασης εργολαβίας της συμβολαιογράφου Θεσσαλονίκης Μαρίας Παπαδοπούλου.
14. Το από 26-11-2024 μήνυμα ηλεκτρονικού ταχυδρομείου της κ. Μαγδαληνής Χατζηγεωργιάδου με συνημμένη την με αριθ. πρωτ. ΔΥΔ/4933/26-11-2024 βεβαίωση ισχύος/ τελεσιδικίας σε απάντηση των με αριθ. πρωτ. 4933/21-11-2024 & 4985/26-11-2024 αιτήσεων του κ. Γεωργίου Χατζηγεωργιάδη.

#### **ΝΟΜΙΜΗ ΔΙΑΔΙΚΑΣΙΑ ΠΟΥ ΠΡΟΒΛΕΠΕΤΑΙ ΓΙΑ ΤΗΝ ΥΠΟΘΕΣΗ :**

Σύμφωνα με το άρθρο 79 παρ.2 του Ν.3463/06 & τον Ν.3852/10, οι τοπικές κανονιστικές αποφάσεις δημοσιεύονται υποχρεωτικά, κατά το πλήρες κείμενό τους, στο δημοτικό ή κοινοτικό κατάστημα του Δήμου ή της Κοινότητας, σύμφωνα με τη διαδικασία που προβλέπεται από το άρθρο 284 του Ν.3463/06. Οι αποφάσεις με μέριμνα του προέδρου του δημοτικού ή κοινοτικού συμβουλίου καταχωρούνται στην ιστοσελίδα του Δήμου ή της Κοινότητας. Μετά την έκδοση σχετικής Απόφασης Δ.Σ. απαιτείται σε εκτέλεσή της η σύνταξη συμβολαιογραφικής πράξης που θα υπογραφεί από τον Δήμαρχο εκ μέρους του Δήμου, κατά τους όρους της αντίστοιχης Απόφασης.

Το Δημοτικό Συμβούλιο μετά από διαλογική συζήτηση, όπως είναι καταχωρημένη στο απομαγνητοφωνημένο πρακτικό, αφού άκουσε όσα είπε ο Πρόεδρος είδε και τις σχετικές διατάξεις

#### **Αποφασίζει ομόφωνα**

- Εγκρίνει τη μεταβίβαση του προσκυρούμενου τμήματος 1,85 τ.μ. ιδιοκτησίας του Δήμου στην ιδιοκτησία του φερόμενου ιδιοκτήτη κ. Γκότσικα Δημητρίου (ως πολυϊδιοκτήτη στους Κ.Α. 132339 του Ο.Τ. 23Γ με ποσοστό 4,78 % και Κ.Α. 132340 του Ο.Τ. 23Γ με ποσοστό 100 %), μετά από αίτημα του κ. ΠΕΡΙΚΛΗ ΣΚΟΥΦΗ (ως πληρεξούσιου δικηγόρου του κ. Γεωργίου

Χατζηγεωργιάδη τ. Γεωργίου) για την οριζόντια ιδιοκτησία του κ. ΓΕΩΡΓΙΟΥ ΧΑΤΖΗΓΕΩΡΓΙΑΔΗ τ. Γεωργίου με ΚΑΕΚ 190402901004/0/2, σύμφωνα με τις αριθ. 45 Π.Ε., 45/01 Δ.Π.Ε. & 45/30 Δ.Π.Ε. όπως εγκρίθηκαν με τις αριθ. ΔΠ/ΤΑ/ΟΙΚ/29/39185/31-07-1995, 29/Τ.Π.Ε./53940/4064/09-01-1996 και 29/6416/ΠΕ/714/21-05-1996 Αποφάσεις Νομάρχη Θεσσαλονίκης αντίστοιχα.

Για το παραπάνω τμήμα έχει καταβληθεί από τον υπόχρεο κ. Γκότσικα Δημήτριο, σύμφωνα με το από 1586/02-06-1997 Διπλότυπο Είσπραξης της Ταμειακής Υπηρεσίας του Δήμου, το οριζόμενο με την αριθ. 145/1997 Απόφαση Δημοτικού Συμβουλίου του Δήμου, τμήμα.

Επιπροσθέτως, για το τμήμα εμβαδού 5,56 τ.μ. έχει καταβληθεί από τον κ. Χαμπή Σταύρο (ως πολυϊδιοκτήτη στους Κ.Α. 132339 του Ο.Τ. 23Γ με ποσοστό 6,92 %, Κ.Α. 132338 του Ο.Τ. 23Γ με ποσοστό 100 % και Κ.Α. 132341 του Ο.Τ. 23 με ποσοστό 25,235 %), σύμφωνα με το από 177/05-02-1997 Διπλότυπο Είσπραξης της Ταμειακής Υπηρεσίας του Δήμου, το οριζόμενο με την αριθ. 89/1997 Απόφαση Δημοτικού Συμβουλίου του Δήμου, τμήμα.

Σημειώνεται ότι, οι ιδιοκτησίες με Κ.Α.132339 και Κ.Α. 132340 του Ο.Τ. 23Γ τακτοποιούνται στο οικόπεδο 04 /Ο.Τ. 23Γ εμβαδού 1.024,28 τ.μ. με ΚΑΕΚ 190402901004/0/0 επί της οδών Σμύρνης και Ποσειδώνος της Δημοτικής Ενότητας Ευόσμου.

➤ Λαμβάνοντας υπόψη τις διατάξεις των άρθρων 238 & 239 του Αστικού Κώδικα, χρήζουν έγκρισης από τον Δήμο με λήψη απόφασης Δ.Σ., οι παρακάτω δικαιοπραξίες που μεσολάβησαν και συμπεριέλαβαν το τμήμα ιδιοκτησίας του, προς διευθέτηση της άτυπης μεταβίβασής του (από μη κύριο), ήτοι:

Το με αριθ. 20654/27-12-2007 συμβόλαιο πώλησης, σύστασης διηρημένης ιδιοκτησίας (σε εκτέλεση του αριθ. 7692/1993 προσυμφώνου και εργολαβικού συμβολαίου) της Συμβολαιογράφου Θεσ/νίκης Μαρίας Παπαδοπούλου, όπως μεταγράφηκε στον Τόμο 342 με Αριθμό 191 του Υποθηκοφυλακείου Νεάπολης Θεσσαλονίκης

➤ Τη χορήγηση σχετικής συναίνεσης στην εξάλειψη του λοιπού δικαιώματος του Δήμου Κορδελιού Ευόσμου από τα κτηματολογικά φύλλα της ιδιοκτησίας με ΚΑΕΚ 190402901004/0/0, μετά την σύνταξη των απαιτούμενων συμβολαιογραφικών πράξεων.

➤ Την εξουσιοδότηση του Δημάρχου για την υπογραφή των απαιτούμενων συμβολαιογραφικών πράξεων εκ μέρους του Δήμου, προς έγκριση της μεταβίβασης ακινήτου από μη κύριο κατά τις

διατάξεις των άρθρων 238 & 239 του Αστικού Κώδικα, καθώς και κάθε άλλου εγγράφου, ιδιωτικού ή δημόσιου, απαιτείται για την εκτέλεση της παραπάνω εντολής.

Τα πάσης φύσης έξοδα για τη σύνταξη των σχετικών συμβολαιογραφικών πράξεων και την καταχώρησή τους στο αρμόδιο Κτηματολογικό Γραφείο βαρύνουν τους ιδιοκτήτες του ακινήτου.

Η απόφαση αυτή πήρε αύξοντα αριθμό **347/2024**.

Αφού εξαντλήθηκαν τα θέματα της ημερήσιας διάταξης λύθηκε η συνεδρίαση, συντάχθηκε αυτό το πρακτικό και υπογράφηκε.

Ο Πρόεδρος του Δημοτικού Συμβουλίου

Τα Μέλη

Δημήτριος Κεραμιδάς

ΑΚΡΙΒΕΣ ΑΠΟΣΠΑΣΜΑ





ΕΛΛΗΝΙΚΗ ΔΗΜΟΚΡΑΤΙΑ  
ΝΟΜΟΣ ΘΕΣΣΑΛΟΝΙΚΗΣ  
ΔΗΜΟΣ ΚΟΡΔΕΛΙΟΥ – ΕΥΟΣΜΟΥ

Αριθ. Αποφ. 348/2024

### ΑΠΟΣΠΑΣΜΑ

Από το πρακτικό 39/2024 της συνεδρίασης του Δημοτικού Συμβουλίου του  
Δήμου Κορδελιού – Ευόσμου

**ΘΕΜΑ:** Έγκριση μεταβίβασης προσκυρούμενου τμήματος ιδιοκτησίας του Δήμου στην ιδιοκτησία με φερόμενο ιδιοκτήτη τον κ. ΚΑΡΑΒΑΛΤΣΙΟ ΒΑΣΙΛΕΙΟ του Ιωάννου με Κ.Α. 010920 στο Ο.Τ. Γ550 επί της οδού Βοσπόρου της Δ.Ε. Ευόσμου (μετά από αίτημα του κ. ΝΙΚΟΛΑΟΥ ΚΑΡΑΒΑΛΤΣΙΟΥ του Βασιλείου), σύμφωνα με την αριθ. 39 Πράξη Εφαρμογής (Π.Ε.) & αριθ. 39/254 Διορθωτική Πράξη Εφαρμογής (Δ.Π.Ε.) της Δ.Ε. Ευόσμου του Δήμου Κορδελιού-Ευόσμου.

Στον Εύοσμο σήμερα, 18 του μηνός Δεκεμβρίου του έτους 2024 και ώρα 18:00 μ.μ., στο Δημοτικό Κατάστημα του Δήμου Κορδελιού – Ευόσμου (Π. Μελά 24), συνήλθε σε τακτική, δια ζώσης, συνεδρίαση το Δημοτικό Συμβούλιο του Δήμου Κορδελιού Ευόσμου, ύστερα από την υπ' αριθμ. πρωτ: 57210/13-12-2024 πρόσκληση του Προέδρου, κ. Κεραμιδά Δημήτριου, που επιδόθηκε στα παρακάτω μέλη:

- |                           |                            |
|---------------------------|----------------------------|
| 1. Καϊτετζίδη Ευστάθιο    | 20. Σίτσα Δημήτριο         |
| 2. Γούσιο Ιωάννη          | 21. Καμπαρούδη Παναγιώτη   |
| 3. Καλού Σύμινα           | 22. Μανδαλιανό Κλεάνθη     |
| 4. Σαμανίδη Γεώργιο       | 23. Γαβαλά Μαρία           |
| 5. Γεμεντζόπουλο Νικόλαο  | 24. Δαλαμπέρα Πάικα Αννέτα |
| 6. Κεχαγιά Ανέστη         | 25. Δεμερτζή Χρήστο        |
| 7. Μαξούρα Γεώργιο        | 26. Αραμπατζή Δημήτριο     |
| 8. Κατσούκα Θεόδωρο       | 27. Παπαδόπουλο Αλέξανδρο  |
| 9. Αϊβαζίδη Βασίλειο      | 28. Σωτηράκη Κωνσταντίνο   |
| 10. Κουγιουμτζή Νικόλαο   | 29. Σταυρίδη Γεώργιο       |
| 11. Καλαϊτζίδη Σάββα      | 30. Μανούκα Μαρία          |
| 12. Πουρσανίδου Μαρία     | 31. Γεωργίου Ευάγγελο      |
| 13. Γαβριηλίδη Ιωάννη     | 32. Γαρούφα Αθανάσιο       |
| 14. Διακάκη Στυλιανό      | 33. Κυριαζίδου Αικατερίνη  |
| 15. Τριανταφυλλίδου Σοφία | 34. Λιάπη Ηλία             |
| 16. Μπαξεβάνη Αστέριο     | 35. Κοκονά Αθανάσιο        |
| 17. Μεσθανεύ Πέτρο        | 36. Ξενίδου Μαρία          |
| 18. Ξενιτόπουλο Σάββα     | 37. Βόγγαλη Βασίλειο       |
| 19. Συρενίδου Δέσποινα    | 38. Αντίνου Χρήστο         |

Αφού διαπιστώθηκε νόμιμη απαρτία, δηλαδή σε σύνολο τριάντα εννέα (39) μελών βρέθηκαν:

Παρόντες: (37) τριάντα επτά

Απόντες: (2) Γαβαλά Μαρία, Κυριαζίδου Αικατερίνη

Στη συνεδρίαση κλήθηκαν επίσης οι Πρόεδροι των Κοινοτήτων Ευόσμου και Ελευθερίου – Κορδελιού, ο κ. Χερκελετζής Παναγιώτης, ο οποίος ήταν παρών και η κα. Καπνοπούλου Ευτυχία, η οποία ήταν απύσασα.

Στη συνεδρίαση ήταν παρούσα η πρακτικογράφος, κα Ραφαήλ Όλγα.

Μετά τη διαπίστωση απαρτίας, ο Πρόεδρος κήρυξε την έναρξη της συνεδρίασης, στην οποία κλήθηκε και ήταν παρών ο Δήμαρχος, κ. Αλεξανδρίδης Ελευθέριος, σύμφωνα με το άρθρο 67 παρ. 6 του Ν.3852/2010 «Πρόγραμμα Καλλικράτης», όπως ισχύει.

-Η Δημοτική Σύμβουλος, κα. Γαβαλά Μαρία, προσήλθε μετά το 14<sup>ο</sup> θέμα της ημερήσιας διάταξης.

-Η Δημοτική Σύμβουλος, κα. Κυριαζίδου Αικατερίνη, προσήλθε μετά το 15<sup>ο</sup> θέμα της ημερήσιας διάταξης.

Το 18<sup>ο</sup> θέμα της ημερήσιας διάταξης αποσύρεται.

Ο Πρόεδρος εισηγούμενος το 7<sup>ο</sup> θέμα της ημερήσιας διάταξης έθεσε υπόψη του Δημοτικού Συμβουλίου την υπ' αρ. πρωτ. 55711/05-12-2024 εισήγηση της Διεύθυνσης Μελετών και Έργων, σύμφωνα με την οποία:

#### **ΙΣΤΟΡΙΚΟ ΤΗΣ ΥΠΟΘΕΣΗΣ:**

Με τις αριθ. πρωτ. 39451/09-10-2020 & 43883/10-11-2020 (συμπληρωματική) αιτήσεις, ο κ. Γιώργος Χατζηβρέττας ως πληρεξούσιος δικηγόρος του κ. Καραβάτσιου Νικολάου τ. Βασιλείου, ζητά όπως με συμβολαιογραφική πράξη παρέχει τη συναίνεσή του ο Δήμος για την εξάλειψη – διαγραφή από το κτηματολογικό φύλλο ιδιοκτησίας με ΚΑΕΚ 190401910004/0/0, όπου έχει εγγραφεί δικαίωμα του Δήμου Κορδελιού – Ευόσμου, το οποίο προέρχεται από τις αριθ. 39 & 39/254 Πράξεις Εφαρμογής της Δ.Ε. Ευόσμου.

Με τις παραπάνω αιτήσεις υπεβλήθησαν συνημμένα τα εξής :

- Αντίγραφο της με αριθ. 39/254 Διορθωτικής Πράξης Εφαρμογής (Απόφαση Νομάρχη, λεκτικό και πιστοποιητικό καταχώρησης εγγραπτέας πράξης από το Κτηματολογικό Γραφείο Νεάπολης).
- Αντίγραφο του αριθ. 4831/22-07-2019 πιστοποιητικού καταχώρησης της με αριθ. 24893(51)08-04-2019 Διορθωτικής Πράξης Εφαρμογής (39/254).
- Αντίγραφο της με αρ. 16817/05-10-2015 συμβολαιογραφικής πράξης αποδοχής κληρονομιάς της συμβολαιογράφου Εορδαίας Αθηνάς Β. Τερζοπούλου Τζινιέρη, όπως καταχωρήθηκε με αριθ. 6834 στις 30-12-2015.
- Αντίγραφο της με αρ. 17387/24-01-2017 συμβολαιογραφικής πράξης γονικής παροχής της συμβολαιογράφου Εορδαίας Αθηνάς Β. Τερζοπούλου Τζινιέρη, η οποία “ *δεν καταχωρήθηκε στο αρμόδιο κτηματολογικό γραφείο αλλά προσκομίστηκε εκ περισσού προκειμένου να αποδειχθεί το ιστορικό μεταβιβάσεων* ”.
- Αντίγραφο του με αριθ. 3075/21-10-1998 διπλοτύπου είσπραξης
- Αντίγραφο της με αριθ. 26861/12-06-2017 βεβαίωσης περί μη οφειλών της Οικονομικής Υπηρεσίας του Δήμου και
- Αντίγραφο της με αριθ. 2172/09-04-1998 συμβολαιογραφικής πράξης αποδοχής κληρονομιάς της συμβολαιογράφου Εορδαίας Αθηνά Β. Τερζοπούλου Τζινιέρη, όπως μεταγράφηκε στον Τόμο 140 με Αριθμό 232 του Υποθηκοφυλακείου Νεάπολης Θεσσαλονίκης.

Σύμφωνα με την **39** Πράξη Εφαρμογής (Π.Ε.) που κυρώθηκε με την αριθ. **ΔΠ/ΠΜ/29/ΟΙΚ/5078/ΠΕ/534/13-02-1996** Απόφαση Νομάρχη Θεσ/νίκης, η ιδιοκτησία με αρχικό εμβαδό 126,23 τ.μ. (με ποσοστό ιδιοκτησίας 100 %) με Κ.Α.010920 στο Ο.Τ. Γ550 επί της οδού Βοσπόρου (άνωθεν της περιφερειακής οδού) της Δ.Ε. Ευόσμου φερόμενου ιδιοκτήτη **κ. ΚΑΡΑΒΑΛΤΣΙΟΥ ΒΑΣΙΛΕΙΟΥ** του Ιωάννου & της Βασιλικής τακτοποιείται με τελικό εμβαδό 123,32 τ.μ. και ποσοστό 50,05 % στο **οικ.02/Ο.Τ. Γ550 εμβαδού 246,41 τ.μ.** της Δ.Ε. Ευόσμου, **με υποχρέωση εισφοράς σε χρήμα 1,23 τ.μ. και προσκύρωσης εμβαδού 9,71 τ.μ.**

**Ειδικότερα με την αριθ. 39/254 Διορθωτική Πράξη Εφαρμογής (Δ.Π.Ε.)** όπως εγκρίθηκε με την αριθ. **24893(51)08-04-2019** Απόφαση Προϊσταμένου της Γενικής Διεύθυνσης Προγραμματισμού & Υποδομών της Π.Κ.Μ.(ΑΔΑ Ψ3Τ57ΛΛ-ΜΝ3), διορθώνονται οι εγγραφές της στήλης 2 της σελ. 148 του πίνακα με τα πλήρη και ορθά στοιχεία του **κ. ΚΑΡΑΒΟΛΤΣΙΟΥ ΒΑΣΙΛΕΙΟΥ του Ιωάννου και της Παρασκευής (100 %) βάσει του με αριθ. 31703/28-02-1966 συμβολαίου της συμβολαιογράφου Θεσσαλονίκης Δέσποινας Μουλοπούλου** που μεταγράφηκε στον τόμο 442 με αριθ. 449 του Υποθ/κείου Θεσ/νίκης.

Σύμφωνα με την παραπάνω Διορθωτική Πράξη, αποδίδεται οικόπεδο με τελικό εμβαδό 123,32 τ.μ. και ποσοστό 50,05 % στο **οικόπεδο συνένωσης με αριθ. 02/Ο.Τ. Γ550 εμβαδού 246,41 τ.μ. της**

**Δ.Ε. Ευόσμου, με υποχρέωση εισφοράς σε χρήμα 1,23 τ.μ. και προσκύρωσης εμβαδού 9,71 τ.μ.**

Το οικόπεδο 02 προήλθε από τη συνένωση δύο γειτονικών οικοπέδων με Κ.Α. 010920 και 010919 στο Ο.Τ. 550 συνολικού εμβαδού 246,41 τ.μ. επί της οδού Βοσπόρου με ποσοστό εξ αδιαιρέτου 50,05 % και 49,95 % αντίστοιχα.

Επισημαίνεται ότι, για την συνιδιοκτησία με Κ.Α. 010919 έχει συνταχθεί η αριθ. 39/82 Δ.Π.Ε. όπως εγκρίθηκε με την 29/ΠΕ/ΟΙΚ/3840/22-11-2000 Απόφαση Νομάρχη Θεσσαλονίκης, με την οποία διαγράφονται οι εγγραφές της στήλης 2 της σελ. 149 του πίνακα από το φερόμενο ιδιοκτήτη Συμεών Τσιρίδη με συμπλήρωση στον πίνακα των εγγραφών που αντιστοιχούν στην ιδιοκτησία αυτή της κ. ΔΑΦΝΗΣ ΚΥΠΑΡΙΣΣΗ σύζ. Νικολάου το γένος Δημητρίου και Μαρίας Σαμαρούδη (100 %) βάσει του με αριθ. 15169/19-09-1986 συμβολαίου της συμβολαιογράφου Θεσσαλονίκης Χρυσάνθης Τσίτση.

Η ιδιοκτησία με Κ.Α.010919 (100 %) αρχικού εμβαδού 126,00 τ.μ. στο Ο.Τ. Γ550 επί της οδού Βοσπόρου (άνωθεν της περιφερειακής οδού) της Δ.Ε. Ευόσμου, τακτοποιείται με τελικό εμβαδό 123,09 τ.μ. και ποσοστό 49,95 % στο οικ.02/Ο.Τ. Γ550 εμβαδού 246,41 τ.μ. της Δ.Ε. Ευόσμου, με υποχρέωση εισφοράς σε χρήμα 1,23 τ.μ. και προσκύρωσης εμβαδού 9,69 τ.μ., για το οποίο, όπως προκύπτει από το αρχείο της Υπηρεσίας μας, έχει συνταχθεί η αριθ. 3640/29-11-2002 συμβολαιογραφική πράξη αγοραπωλησίας τμήματος οικοπέδου λόγω προσκυρώσεως.

Με το αριθ. πρωτ. 5499/05-02-2021 έγγραφο του τέως Τμήματος Χωροταξικού Σχεδιασμού & Ρυθμίσεων, ενημερώθηκε ο κ. Γεώργιος Χατζηβρέττας για τις διοικητικές ενέργειες του φακέλου της υπόθεσης και επιπλέον για παροχή συμπληρωματικών στοιχείων φακέλου με την επισήμανση ότι “θα ακολουθήσει εισήγηση προς το Δημοτικό Συμβούλιο, εφόσον προσκομιστούν τα ζητούμενα στοιχεία στο φάκελο”.

Με την αριθ. πρωτ. 33020/29-06-2023 αίτηση, ο κ. Νικόλαος Καραβάλτσιος του Βασιλείου (που ενεργεί μέσω του νόμιμου εκπροσώπου του κ. Γιώργου Χατζηβρέττα-Δικηγόρου), προσκόμισε τα κάτωθι:

- Το με αριθ. 31703/28-02-1966 συμβόλαιο πώλησης της συμβολαιογράφου Θεσσαλονίκης Δέσποινας Μουλοπούλου (μεταγ/νο στον τόμο 442 με αριθ. 449 του Υποθ/κείου Θεσ/νίκης).
- Το με αριθ. πρωτ. 8442/06-10-2022 πιστοποιητικό μεταγραφής του ανωτέρου συμβολαίου.

- Το με αριθ. πρωτ. **6834/30-12-2015** πιστοποιητικό καταχώρησης της με αριθ. 16817/05-10-2015 Πράξης αποδοχής Κληρονομιάς της συμβολαιογράφου Εορδαίας Αθηνάς Τερζοπούλου.
- Το με αριθ. πρωτ. **5582/13-10-2022** απόσπασμα κτηματολογικού διαγράμματος και κτηματολογικό φύλλο του ακινήτου με ΚΑΕΚ 190401910004/0/0.
- Υπεύθυνες δηλώσεις των συνιδιοκτητών **κ. Κωνσταντίνου Καραβάλτσου του Βασιλείου και του Νικολάου Καραβάλτσου του Βασιλείου και της Βελίκας**, ότι συμφωνούν με το σχετικό αίτημα προς το Δήμο Κορδελιού – Ευόσμου.

Σημειώνεται ότι, στην παραπάνω αίτηση αναφέρεται ως συνημμένη Υ.Δ. της κ. Βελίκας Καραβάλτσου του Νικολάου, ενώ κατά την επεξεργασία του φακέλου διαπιστώθηκε ότι δεν είχε προσκομιστεί.

Με την αριθ. πρωτ. **54895/02-12-2024** αίτηση του κ. Νικολάου Καραβάλτσου του Βασιλείου (που ενεργεί μέσω του νόμιμου εκπροσώπου του κ. Γεωργίου Χατζηβρέττα), ζητείται “ να μη ληφθεί υπόψη η Υπεύθυνη Δήλωση της κ. Βελίκας Καραβάλτσου του Νικολάου, καθώς δεν απαιτείται εφόσον αυτή δεν έχει καταστεί ακόμα ιδιοκτήτρια του ακινήτου λόγω μη καταχώρησης στο αρμόδιο Κτηματολογικό Γραφείο”.

Σύμφωνα με τα προσκομισθέντα με αριθ. πρωτ. **5582/13-10-2022** κτηματολογικά φύλλα και διαγράμματα για το οικόπεδο **02/Ο.Τ. 550** με **ΚΑΕΚ 190401910004/0/0** της Δ.Ε. Ευόσμου του Δήμου Κορδελιού – Ευόσμου, προκύπτει ότι:

- ο **κ. ΚΑΡΑΒΑΛΤΣΙΟΣ ΝΙΚΟΛΑΟΣ** του Βασιλείου και της Βελίκας και ο **κ. ΚΑΡΑΒΟΛΤΣΟΣ ΚΩΝΣΤΑΝΤΙΝΟΣ** του Βασιλείου και της Βελίκης έχουν την πλήρη κυριότητα με ποσοστό **25,025 %** έκαστος με τίτλους κτήσης, την αριθ. **16817/05-10-2015** συμβολαιογραφική πράξη αποδοχής κληρονομιάς της συμβολαιογράφου Εορδαίας Αθηνάς Β. Τερζοπούλου Τζινιέρη, την αριθ. **2172/09-04-1998** συμβολαιογραφική πράξη αποδοχής κληρονομιάς της συμβολαιογράφου Εορδαίας Αθηνά Β. Τερζοπούλου Τζινιέρη, όπως μεταγράφηκε στον Τόμο 140 με Αριθμό 232 του Υποθηκοφυλακείου Νεάπολης Θεσσαλονίκης και την αριθ. **39** Πράξη Εφαρμογής (Π.Ε.) που κυρώθηκε με την αριθ. ΔΠ/ΠΜ/29/ΟΙΚ/5078/ΠΕ/534/13-02-1996 Απόφαση Νομάρχη Θεσ/νίκης και μεταγράφηκε στον Τόμο 106 με Αριθμό 155 του Υποθηκοφυλακείου Νεάπολης Θεσσαλονίκης. (Η με αριθ. 39/254 Δ.Π.Ε. με αριθ. & Ημ/νία καταχώρησης 4831/22-7-2019 αφορά τίτλο προκτήτορα του ΚΑΡΑΒΟΛΤΣΙΟΥ ΒΑΣΙΛΕΙΟΥ του Ιωάννη).
- η **κ. ΣΑΜΑΡΑ ΔΑΦΝΗ** του Σαμαρούδη Δημητρίου και της Καραγιάννη Μαρίας έχει την πλήρη κυριότητα με ποσοστό **49,95 %**, με τίτλους κτήσης, το αριθ. 15169/19-09-1986 συμβόλαιο πώλησης της συμβολαιογράφου Θεσσαλονίκης Χρυσάνθης Τσίτση- Μειμάρογλου,

όπως μεταγράφηκε στον Τόμο 1418 με Αριθμό 149 του Υποθηκοφυλακείου Θεσσαλονίκης και την αριθ. 3640/29-11-2002 συμβολαιογραφική πράξη αγοροπωλησίας τμήματος οικοπέδου λόγω προσκυρώσεως, όπως μεταγράφηκε στον Τόμο 230 με Αριθμό 536 του Υποθηκοφυλακείου Νεάπολης Θεσσαλονίκης.

Όπως προκύπτει από τα παραπάνω κτηματολογικά στοιχεία, η υποχρέωση προς τον Δήμο για το προσκυρούμενο οικοπεδικό τμήμα εμβαδού **9,71 τ.μ.** έχει καταχωρηθεί, σύμφωνα με την αριθ. 39 Πράξη Εφαρμογής, στο Κτηματολόγιο και αναφέρεται ως οφειλή αποζημίωσης λόγω προσκύρωσης/ρυμοτόμησης.

Με τα από **12-02-2024** και **04-04-2024** μηνύματα ηλεκτρονικού ταχυδρομείου του αρμοδίου υπαλλήλου της Υπηρεσίας μας, ζητήθηκε από το αρμόδιο τμήμα της Δ/σης Πολεοδομίας – Υπηρεσιών Δόμησης του Δήμου, σχετική ενημέρωση ως προς την ισχύ της αριθ. **39/254 Δ.Π.Ε.** για το συγκεκριμένο ακίνητο, το οποίο απαντήθηκε με το από **04-04-2024** μήνυμα ηλεκτρονικού ταχυδρομείου που αναφέρει ότι: “ **Η 39/254 Διορθωτική Πράξη Εφαρμογής είναι σε ισχύ...** Αντιλαμβανόμαστε βεβαίως ότι δεν πραγματοποιήθηκε η τυπική διαδικασία για την αγορά της προσκύρωσης και γίνεται εκ των υστέρων, παρόλα αυτά αναρωτιόμαστε μήπως στην πρόταση «...ζητά όπως με συμβολαιογραφική πράξη παρέχει τη συναίνεσή του ο Δήμος για την εξάλειψη-διαγραφή από το κτηματολογικό φύλλο ιδιοκτησίας με ΚΑΕΚ 190401910004/0/0, όπου έχει εγγραφεί δικαίωμα του Δήμου...» υπάρχει κάποιο λάθος διότι δεν εντοπίζουμε το δικαίωμα του Δήμου στο Κτηματολόγιο.”

Μετά από έρευνα στο αρχείο της Υπηρεσίας διαπιστώθηκε ότι, το Δ.Σ. με την αριθ. **706/1997** Απόφασή του καθόρισε την τιμή μονάδος για την ιδιοκτησία του κ. Βασιλείου Καραβόλτσιου στην περιοχή του Ο.Τ. 550 (διπλάσια της επιτροπής του άρθρου 1 του Π.Δ. 5/17-12-1985, ήτοι σε 10.000 δρχ. /τ.μ.) και με την αριθ. **550/1998** Απόφαση Δ.Σ. καθορίστηκε εκ νέου (λόγω λήξης της 706/1997 Α.Δ.Σ.) η τιμή μονάδος για τη μεταβίβαση του προσκυρούμενου κοινόχρηστου χώρου στην ιδιοκτησία Καραβόλτσιου Βελίκα κ.λ.π. σύμφωνα με τους πίνακες και διαγράμματα της **αριθ. 39 Πράξης Εφαρμογής (Π.Ε.) της Δ.Ε. Ευόσμου, αξίας 97.100 δρχ. (9,71 τ.μ. X 10.000 δρχ./τ.μ.).**

Επισυνάπτεται το με αριθ. πρωτ. **9355/29-02-2024** έγγραφο της Ταμειακής Υπηρεσίας του Δήμου σε απάντηση του με αριθ. πρωτ. **6041/12-02-2024** εγγράφου του τέως Τμήματος Χωροταξικού

Σχεδιασμού & Ρυθμίσεων, ως προς τον έλεγχο πληρωμών, από το οποίο προκύπτει ότι, “  
βρέθηκαν οι κάτωθι πληρωμές:

- ΚΛΗΡΟΝΟΜΟΙ ΚΑΡΑΒΟΛΤΣΙΟΥ ΒΑΣΙΛΕΙΟΥ (Δ.Ε. 22/7-1-1998, για εισφορά γης σε χρήμα, Κ.Α. 010929 με εφάπαξ καταβολή αξίας 6.150 δρχ.)
- ΚΑΡΑΒΑΛΤΣΙΟΥ ΒΕΛΙΚΑ και ΛΟΙΠΟΙ (Δ.Ε. 3075/22-10-1998 για προσκύρωση οικοπέδου (9,71 X 10.000) αξίας 97.100 δρχ. ) ”

Επισημαίνεται ότι, το ποσό των 97.100 δρχ. κατέβαλαν οι κ. ΚΑΡΑΒΑΛΤΣΙΟΥ, ΒΕΛΙΚΑ ΚΑΙ ΛΟΙΠΟΙ στην Ταμειακή Υπηρεσία του Δήμου, όπως προκύπτει από το αριθ. 3075/1998 Διπλότυπο Είσπραξης της Ταμειακής Υπηρεσίας του Δήμου ενώ δεν έχει λάβει γνώση η Υπηρεσία μας για τυχόν συνταχθείσα συμβολαιογραφική πράξη ως προς την έγκριση της μεταβίβασης του προσκυρούμενου οικοπεδικού τμήματος εμβαδού 9,71 τ.μ.

Η Υπηρεσία μας απέστειλε το αριθ. πρωτ. **21542/13-05-2024** έγγραφο προς τη Νομική Υπηρεσία με συγκεκριμένα ερωτήματα προς διευκρίνιση της διαδικασίας, κατόπιν του οποίου εκδόθηκε η αριθ. **312/2024 (αριθ. πρωτ. 33450/18-07-2024) Γνωμοδότηση του κ. Κων/νου Β. Πλιάτσικα** επί παγία αντιμισθία Δικηγόρου του Δήμου. Η εκδοθείσα Γνωμοδότηση δεν απαντά στα ερωτήματά μας (ένα προς ένα) αλλά, ως επί το πλείστον, αναφέρεται στη διαδικασία διόρθωσης της κτηματολογικής εγγραφής (η οποία ζητείται με τις αιτήσεις του κ. Γεωργίου Χατζηβρέττα). Κατόπιν της ανωτέρω Γνωμοδότησης και της μη κατάθεσης αίτησης διόρθωσης από τον ενδιαφερόμενο στην Υπηρεσία και λαμβάνοντας υπόψη όλα τα στοιχεία που έχει στη διάθεσή της, η Υπηρεσία προβαίνει σε περαιτέρω ενέργειες ακολουθώντας τη συνήθη διαδικασία που ακολουθείται σε παρόμοιες περιπτώσεις.

Λαμβάνοντας υπόψη, τη σχετική με αριθ. **125/2020** (αριθ. πρωτ. 12024/23-03-2020) Γνωμοδότηση Νομικού Συμβούλου του Δήμου που αφορά “Έγκριση από το Δήμο δικαιοπραξιών μεταβίβασης προσκυρούμενων οικοπεδικών τμημάτων από μη κύριο”, την καταβληθείσα οφειλόμενη υποχρέωση της ιδιοκτησίας του θέματος βάσει της αριθ. **550/1998** Α.Δ.Σ. και την αριθ. πρωτ. **54895/02-12-2024** αίτηση του κ. Νικολάου Καραβάλτσιου του Βασιλείου διά του πληρεξουσίου Δικηγόρου του κ. Γεωργίου Χατζηβρέττα, αναφορικά με την κ. Βελίκα Καραβάλτσιου, που εισήλθε στην Υπηρεσία μας μετά την εκδοθείσα Γνωμοδότηση, χρήζουν πλέον έγκρισης από τον Δήμο οι παρακάτω δικαιοπραξίες που μεσολάβησαν και συμπεριέλαβαν το τμήμα ιδιοκτησίας του, κατά τις διατάξεις των άρθρων 238 & 239 του Αστικού Κώδικα, με λήψη Απόφασης του Δημοτικού Συμβουλίου, προς διευθέτηση της άτυπης μεταβίβασής του (από μη κύριο) με σχετική εξουσιοδότηση του Δημάρχου, καθώς και κάθε άλλου εγγράφου, ιδιωτικού ή δημόσιου απαιτείται για την εκτέλεσή τους, ήτοι:

- Η με αριθ. 2172/09-04-1998 συμβολαιογραφική πράξη αποδοχής κληρονομιάς της συμβολαιογράφου Εορδαίας Αθηνά Β. Τερζοπούλου Τζινιέρη, όπως μεταγράφηκε στον Τόμο 140 με Αριθμό 232 του Υποθηκοφυλακείου Νεάπολης Θεσσαλονίκης.
- Η με αριθ 16817/05-10-2015 συμβολαιογραφική πράξη αποδοχής κληρονομιάς της συμβολαιογράφου Εορδαίας Αθηνά Β. Τερζοπούλου Τζινιέρη, όπως καταχωρήθηκε με αριθ. 6834 στις 30-12-2015.

Μετά τα παραπάνω, θα πρέπει να εξουσιοδοτηθεί ο κ. Δήμαρχος για την υπογραφή της απαιτούμενης συμβολαιογραφικής πράξεως καθώς και κάθε άλλου εγγράφου, ιδιωτικού ή δημόσιου, απαιτείται για την εκτέλεση της παραπάνω εντολής εκ μέρους του Δήμου.

Πάσης φύσεως έξοδα για τη σύνταξη της σχετικής συμβολαιογραφικής πράξεως και την καταχώρησή της στο αρμόδιο Κτηματολογικό γραφείο βαρύνουν τους αιτούντες.

#### **ΠΡΟΓΕΝΕΣΤΕΡΕΣ ΣΧΕΤΙΚΕΣ ΑΠΟΦΑΣΕΙΣ**

1. Η με αριθ. 706/1997 Απόφαση Δημοτικού Συμβουλίου (Α.Δ.Σ.).
2. Η με αριθ. 550/1998 Απόφαση Δημοτικού Συμβουλίου (Α.Δ.Σ.).

#### **ΝΟΜΟΘΕΣΙΑ ΠΟΥ ΠΡΟΒΛΕΠΕΤΑΙ :**

Οι διατάξεις των άρθρων 75, 86 και 93 του Ν.3463/06 (ΦΕΚ 114Α/2006).

Οι διατάξεις των άρθ.65 και 72 του Ν.3852/2010 (ΦΕΚ 87Α/2010).

#### **ΠΑΡΑΣΤΑΤΙΚΑ ΠΟΥ ΣΥΝΟΔΕΥΟΥΝ ΤΗΝ ΠΑΡΟΥΣΑ :**

1. Οι με αριθ. πρωτ. 39451/09-10-2020 & 43883/10-11-2020 (συμπληρωματική) αιτήσεις του κ. Γιώργου Χατζηβρέττα ως πληρεξούσιου δικηγόρου του κ. Καραβάτσιου Νικολάου τ. Βασιλείου με τα στοιχεία που τις συνοδεύουν.
2. Η με αριθ. ΔΠ/ΠΜ/29/ΟΙΚ/5078/ΠΕ/534/13-02-1996 Απόφαση Νομάρχη Θεσσαλονίκης με το σχετικό πίνακα της αριθ. 39 Π.Ε. και απόσπασμα τοπογραφικού διαγράμματος.
3. Η με αριθ. 24893(51)08-04-2019 Απόφαση Προϊσταμένου της Γενικής Διεύθυνσης Προγραμματισμού & Υποδομών της Π.Κ.Μ. της αριθ. 39/254 Δ.Π.Ε. (ΑΔΑ Ψ3Τ57ΛΛ-ΜΝ3)
4. Το με αριθ. 31703/28-02-1966 συμβόλαιο πώλησης της συμβολαιογράφου Θεσσαλονίκης Δέσποινας Μουλοπούλου (μεταγ/νο στον τόμο 442 με αριθ. 449 του Υποθ/κειού Θεσ/νίκης).
5. Η με αριθ. 2172/09-04-1998 συμβολαιογραφική πράξη αποδοχής κληρονομιάς της συμβολαιογράφου Εορδαίας Αθηνάς Β. Τερζοπούλου Τζινιέρη, όπως μεταγράφηκε στον Τόμο 140 με Αριθμό 232 του Υποθηκοφυλακείου Νεάπολης Θεσσαλονίκης.
6. Η με αρ. 16817/05-10-2015 συμβολαιογραφική πράξη αποδοχής κληρονομιάς της συμβολαιογράφου Εορδαίας Αθηνάς Β. Τερζοπούλου Τζινιέρη, όπως καταχωρήθηκε στο Κτηματολογικό Γραφείο σύμφωνα με το αριθ. πρωτ. 6834/30-12-2015 πιστοποιητικό καταχώρησης.



7. Η με αρ. 17387/24-01-2017 συμβολαιογραφική πράξη γονικής παροχής της συμβολαιογράφου Εορδαίας Αθηνάς Β. Τερζοπούλου Τζινιέρη.
8. Η με αριθ. 3640/29-11-2002 συμβολαιογραφική πράξη αγοραπωλησίας τμήματος οικοπέδου λόγω προσκυρώσεως (Κ.Α. 010919 στο Ο.Τ. 550).
9. Αντίγραφο του με αριθ. 3075/21-10-1998 διπλοτύπου είσπραξης της Ταμειακής Υπηρεσίας του Δήμου.
10. Αντίγραφο της με αριθ. 26861/12-06-2017 βεβαίωσης περί μη οφειλών της Οικονομικής Υπηρεσίας του Δήμου.
11. Το αριθ. πρωτ. 5499/05-02-2021 έγγραφο του τέως Τμήματος Χωροταξικού Σχεδιασμού & Ρυθμίσεων για ενημέρωση και παροχή συμπληρωματικών στοιχείων.
12. Τα αριθ. πρωτ. 5582/13-10-2022 υποβληθέντα κτηματολογικά στοιχεία (κτηματολογικό φύλλο και απόσπασμα κτηματολογικού διαγράμματος) για την ιδιοκτησία του αιτούντος με ΚΑΕΚ 190401910004/0/0.
13. Η με αριθ. πρωτ. 33020/29-06-2023 αίτηση του κ. Νικολάου Καραβάλτσιου του Βασιλείου με συμπληρωματικά στοιχεία.
14. Το με αριθ. πρωτ. 9355/29-02-2024 έγγραφο της Ταμειακής Υπηρεσίας του Δήμου σε απάντηση του με αριθ. πρωτ. 6041/12-02-2024 εγγράφου του τέως Τμήματος Χωροταξικού Σχεδιασμού & Ρυθμίσεων, ως προς τον έλεγχο πληρωμών.
15. Το από 04-04-2024 μήνυμα ηλεκτρονικού ταχυδρομείου της Δ/σης Πολεοδομίας – Υπηρεσιών Δόμησης του Δήμου σε απάντηση του από 12-02-2024 μηνύματος ηλεκτρονικού ταχυδρομείου της Υπηρεσίας μας, ως προς την ισχύ της αριθ. 39/254 Δ.Π.Ε.
16. Το αριθ. πρωτ. 21542/13-05-2024 ερώτημα προς τη Νομική Υπηρεσία, για παροχή συναίνεσης του Δήμου για την εξάλειψη – διαγραφή από το κτηματολογικό φύλλο ιδιοκτησίας Καραβάλτσιου (ΚΑΕΚ 190401910004/0/0) όπου έχει εγγραφεί δικαίωμα του Δήμου.
17. Η με αριθ. πρωτ. 33450/18-07-2024 (α/α 312/2024) Γνωμοδότηση του επί παγία αντιμισθία Δικηγόρου του Δήμου κ. Κων/νου Πλιάτσικα.
18. Η με αριθ. πρωτ. 54895/02-12-2024 αίτηση του κ. Νικολάου Καραβάλτσιου του Βασιλείου διά του πληρεξουσίου Δικηγόρου του κ. Γεωργίου Χατζηβρέττα

#### **ΝΟΜΙΜΗ ΔΙΑΔΙΚΑΣΙΑ ΠΟΥ ΠΡΟΒΛΕΠΕΤΑΙ ΓΙΑ ΤΗΝ ΥΠΟΘΕΣΗ :**

Σύμφωνα με το άρθρο 79 παρ.2 του Ν.3463/06 & τον Ν.3852/10, οι τοπικές κανονιστικές αποφάσεις δημοσιεύονται υποχρεωτικά, κατά το πλήρες κείμενό τους, στο δημοτικό ή κοινοτικό κατάστημα του Δήμου ή της Κοινότητας, σύμφωνα με τη διαδικασία που προβλέπεται από το άρθρο 284 του Ν.3463/06. Οι αποφάσεις με μέριμνα του προέδρου του δημοτικού ή κοινοτικού συμβουλίου καταχωρούνται στην ιστοσελίδα του Δήμου ή της Κοινότητας. Μετά την έκδοση σχετικής Απόφασης Δ.Σ. απαιτείται σε εκτέλεσή της η σύνταξη συμβολαιογραφικής πράξης που θα υπογραφεί από τον Δήμαρχο εκ μέρους του Δήμου, κατά τους όρους της αντίστοιχης Απόφασης.

Το Δημοτικό Συμβούλιο μετά από διαλογική συζήτηση, όπως είναι καταχωρημένη στο απομαγνητοφωνημένο πρακτικό, αφού άκουσε όσα είπε ο Πρόεδρος είδε και τις σχετικές διατάξεις

#### **Αποφασίζει ομόφωνα**

- Εγκρίνει τη μεταβίβαση του προσκυρούμενου τμήματος 9,71 τ.μ. ιδιοκτησίας του Δήμου στην ιδιοκτησία με Κ.Α. 010920 στο Ο.Τ. Γ550 του φερόμενου ιδιοκτήτη κ. Βασιλείου Καραβόλτσιου

του Ιωάννου (μετά από αίτημα του κ. ΝΙΚΟΛΑΟΥ ΚΑΡΑΒΑΛΤΣΙΟΥ του Βασιλείου με συνημμένη την Υπεύθυνη δήλωση του σημερινού συνιδιοκτήτη κ. Κωνσταντίνου Καραβόλτσου του Βασιλείου), σύμφωνα με τις αριθ. 39 Π.Ε. & 39/254 Δ.Π.Ε. όπως εγκρίθηκαν με τις αριθ. ΔΠ/ΠΜ/29/ΟΙΚ/5078/ΠΕ/534/13-02-1996 Απόφαση Νομάρχη Θεσσαλονίκης και 24893(51)08-04-2019 Απόφαση Προϊσταμένου της Γενικής Διεύθυνσης Προγραμματισμού & Υποδομών της Π.Κ.Μ. αντίστοιχα.

Η παραπάνω ιδιοκτησία τακτοποιείται με ποσοστό εξ αδιαιρέτου 50,05 % με εμβαδό 123,32 τ.μ. στο οικόπεδο 02 /Ο.Τ. 550 εμβαδού 246,41 τ.μ. (ΚΑΕΚ 190401910004/0/0) επί της οδού Βοσπόρου (άνωθεν περιφερειακής οδού) της Δημοτικής Ενότητας Ευόσμου.

- Λαμβάνοντας υπόψη τις διατάξεις των άρθρων 238 & 239 του Αστικού Κώδικα, χρήζουν έγκρισης από τον Δήμο με λήψη απόφασης Δ.Σ., οι παρακάτω δικαιοπραξίες που μεσολάβησαν και συμπεριέλαβαν το τμήμα ιδιοκτησίας του, προς διευθέτηση της άτυπης μεταβίβασής του (από μη κύριο), ήτοι:
  - Η με αριθ. 2172/09-04-1998 συμβολαιογραφική πράξη αποδοχής κληρονομιάς της συμβολαιογράφου Εορδαίας Αθηνάς Β. Τερζοπούλου Τζινιέρη, όπως μεταγράφηκε στον Τόμο 140 με Αριθμό 232 του Υποθηκοφυλακείου Νεάπολης Θεσσαλονίκης.
  - Η με αριθ. 16817/05-10-2015 συμβολαιογραφική πράξη αποδοχής κληρονομιάς της συμβολαιογράφου Εορδαίας Αθηνάς Β. Τερζοπούλου Τζινιέρη, όπως καταχωρήθηκε με αριθ. 6834 στις 30-12-2015
- Την χορήγηση σχετικής συναίνεσης στην εξάλειψη του λοιπού δικαιώματος του Δήμου Κορδελιού Ευόσμου από τα κτηματολογικά φύλλα της ιδιοκτησίας με ΚΑΕΚ 190401910004/0/0, κατόπιν της σύνταξης των απαιτούμενων συμβολαιογραφικών πράξεων.
- Την εξουσιοδότηση του Δημάρχου για την υπογραφή των απαιτούμενων συμβολαιογραφικών πράξεων εκ μέρους του Δήμου, προς έγκριση της μεταβίβασης ακινήτου από μη κύριο κατά τις διατάξεις των άρθρων 238 & 239 του Αστικού Κώδικα, καθώς και κάθε άλλου εγγράφου, ιδιωτικού ή δημόσιου, απαιτείται για την εκτέλεση της παραπάνω εντολής.

Τα πάσης φύσης έξοδα για τη σύνταξη των σχετικών συμβολαιογραφικών πράξεων και την καταχώρησή τους στο αρμόδιο Κτηματολογικό Γραφείο βαρύνουν τους ιδιοκτήτες του ακινήτου.

Η απόφαση αυτή πήρε αύξοντα αριθμό **348/2024**.

Αφού εξαντλήθηκαν τα θέματα της ημερήσιας διάταξης λύθηκε η συνεδρίαση, συντάχθηκε αυτό το πρακτικό και υπογράφηκε.

Ο Πρόεδρος του Δημοτικού Συμβουλίου

Τα Μέλη

Δημήτριος Κεραμιδάς

ΑΚΡΙΒΕΣ ΑΠΟΣΠΑΣΜΑ



ΕΛΛΗΝΙΚΗ ΔΗΜΟΚΡΑΤΙΑ  
 ΝΟΜΟΣ ΘΕΣΣΑΛΟΝΙΚΗΣ  
 ΔΗΜΟΣ ΚΟΡΔΕΛΙΟΥ – ΕΥΟΣΜΟΥ

Αριθ. Αποφ. 349/2024

### ΑΠΟΣΠΑΣΜΑ

Από το πρακτικό 39/2024 της συνεδρίασης του Δημοτικού Συμβουλίου του  
 Δήμου Κορδελιού – Ευόσμου

**ΘΕΜΑ:** Συμπλήρωση της με αριθ. 72/2021 Απόφασης Δημοτικού Συμβουλίου (Α.Δ.Σ.), περί έγκρισης της μεταβίβασης του προσκυρούμενου τμήματος στο οικόπεδο με ΚΑΕΚ 190403005003/0/0 ( αριθ. 07, 12, 16 και 10 οικ.) στο Ο.Τ. 32Β επί της οδού 25<sup>ης</sup> Μαρτίου (μετά από αίτημα των κ.κ. Στυλιανού Χριστομάνου & Αναστασίας Ιωαννίδου – Δικηγόρων, νόμιμων εκπροσώπων των κ.κ. Ιωσηφίδου Δέσποινας, Καρασαββίδη Στέφανου, Νικολάου, Κυριακής, Σιδηροπούλου Χρυσούλας κ.λ.π. για την οριζόντια ιδιοκτησία με ΚΑΕΚ 190403005003/0/11), σύμφωνα με την αριθ. 45 Πράξη Εφαρμογής (Π.Ε.) της Δ.Ε. Ευόσμου, όπως καθορίστηκε με την αριθ. 37/2021 (ΑΔΑ: 6ΔΣΙΩΛΒ-ΒΙΤ) Απόφαση της τέως Οικονομικής Επιτροπής (Α.Ο.Ε.) του Δήμου Κορδελιού-Ευόσμου

Στον Εύοσμο σήμερα, 18 του μηνός Δεκεμβρίου του έτους 2024 και ώρα 18:00 μ.μ., στο Δημοτικό Κατάστημα του Δήμου Κορδελιού – Ευόσμου (Π. Μελά 24), συνήλθε σε τακτική, δια ζώσης, συνεδρίαση το Δημοτικό Συμβούλιο του Δήμου Κορδελιού Ευόσμου, ύστερα από την υπ' αριθμ. πρωτ: 57210/13-12-2024 πρόσκληση του Προέδρου, κ. Κεραμιδά Δημήτριου, που επιδόθηκε στα παρακάτω μέλη:

- |                           |                            |
|---------------------------|----------------------------|
| 1. Καϊτετζίδη Ευστάθιο    | 20. Σίτσα Δημήτριο         |
| 2. Γούσιο Ιωάννη          | 21. Καμπαρούδη Παναγιώτη   |
| 3. Καλού Σύμινα           | 22. Μανδαλιανό Κλεάνθη     |
| 4. Σαμανίδη Γεώργιο       | 23. Γαβαλά Μαρία           |
| 5. Γεμεντζόπουλο Νικόλαο  | 24. Δαλαμπίρα Πάικα Αννέτα |
| 6. Κεχαγιά Ανέστη         | 25. Δεμερτζή Χρήστο        |
| 7. Μαξούρα Γεώργιο        | 26. Αραμπατζή Δημήτριο     |
| 8. Κατσούκα Θεόδωρο       | 27. Παπαδόπουλο Αλέξανδρο  |
| 9. Αϊβαζίδη Βασίλειο      | 28. Σωτηράκη Κωνσταντίνο   |
| 10. Κουγιουμτζή Νικόλαο   | 29. Σταυρίδη Γεώργιο       |
| 11. Καλαϊτζίδη Σάββα      | 30. Μανούκα Μαρία          |
| 12. Πουρσανίδου Μαρία     | 31. Γεωργίου Ευάγγελο      |
| 13. Γαβριηλίδη Ιωάννη     | 32. Γαρούφα Αθανάσιο       |
| 14. Διακάκη Στυλιανό      | 33. Κυριαζίδου Αικατερίνη  |
| 15. Τριανταφυλλίδου Σοφία | 34. Λιάπη Ηλία             |
| 16. Μπαξεβάνη Αστέρια     | 35. Κοκονά Αθανάσιο        |
| 17. Μεσθανεύ Πέτρο        | 36. Ξενίδου Μαρία          |
| 18. Ξενιτόπουλο Σάββα     | 37. Βόγγαλη Βασίλειο       |
| 19. Συρενίδου Δέσποινα    | 38. Αντίνου Χρήστο         |

Αφού διαπιστώθηκε νόμιμη απαρτία, δηλαδή σε σύνολο τριάντα εννέα (39) μελών βρέθηκαν:

Παρόντες: (37) τριάντα επτά

Απόντες: (2) Γαβαλά Μαρία, Κυριαζίδου Αικατερίνη

Στη συνεδρίαση κλήθηκαν επίσης οι Πρόεδροι των Κοινοτήτων Ευόσμου και Ελευθερίου – Κορδελιού, ο κ. Χερκελετζής Παναγιώτης, ο οποίος ήταν παρών και η κα. Καπνοπούλου Ευτυχία, η οποία ήταν απύσασα.

Στη συνεδρίαση ήταν παρούσα η πρακτικογράφος, κα Ραφαήλ Όλγα.

Μετά τη διαπίστωση απαρτίας, ο Πρόεδρος κήρυξε την έναρξη της συνεδρίασης, στην οποία κλήθηκε και ήταν παρών ο Δήμαρχος, κ. Αλεξανδρίδης Ελευθέριος, σύμφωνα με το άρθρο 67 παρ. 6 του Ν.3852/2010 «Πρόγραμμα Καλλικράτης», όπως ισχύει.

-Η Δημοτική Σύμβουλος, κα. Γαβαλά Μαρία, προσήλθε μετά το 14<sup>ο</sup> θέμα της ημερήσιας διάταξης.

-Η Δημοτική Σύμβουλος, κα. Κυριαζίδου Αικατερίνη, προσήλθε μετά το 15<sup>ο</sup> θέμα της ημερήσιας διάταξης.

Το 18<sup>ο</sup> θέμα της ημερήσιας διάταξης αποσύρεται.

Ο Πρόεδρος εισηγούμενος το 8<sup>ο</sup> θέμα της ημερήσιας διάταξης έθεσε υπόψη του Δημοτικού Συμβουλίου την υπ' αρ. πρωτ. 56695/11-12-2024 εισήγηση της Διεύθυνσης Μελετών και Έργων, σύμφωνα με την οποία:

### **Ιστορικό Υπόθεσης**

Με την αρ. πρωτ. **18245/18-04-2024** αίτηση των **κ.κ. Ιωσηφίδου Δέσποινας, Καρασαββίδη Στέφανου, Σιδηροπούλου Χρυσούλας, Καρασαββίδη Νικολάου και Καρασαββίδου Κυριακής** (που ενεργούν μέσω των νόμιμων εκπροσώπων τους, Στυλιανού Χριστομάνου και Αναστασίας Ιωαννίδου - Δικηγόρων) με τα έγγραφα που την συνοδεύουν, ζητείται να ληφθεί συμπληρωματική απόφαση της αριθ. **72/2021** Απόφασης Δημοτικού Συμβουλίου, περί έγκρισης των με αριθ. **9657/13-01-2000 και 9908/18-07-2000** συμβολαιογραφικών πράξεων πώλησης - σύστασης οριζόντιας ιδιοκτησίας και πράξης εξόφλησης υπολοίπου τιμήματος και άρσης διαλυτικής αίρεσης αντίστοιχα, της συμβολαιογράφου Θεσσαλονίκης Ελένης Βουτσά - Κορδομενίδου, που έχουν συμπεριλάβει το προσκυρούμενο οικοπεδικό τμήμα εμβαδού 0,16 τ.μ. ιδιοκτησίας του Δήμου,

προκειμένου να προβούν στην τακτοποίηση της ιδιοκτησίας τους στο Κτηματολογικό Γραφείο Νεάπολης.

Με την παραπάνω αίτηση (στάλθηκε με ηλεκτρονικό ταχυδρομείο), υπεβλήθησαν συνημμένα τα εξής:

- το με αρ. **9657/13-01-2000** συμβόλαιο πώλησης & σύστασης οριζόντιας ιδιοκτησίας της συμβολαιογράφου Θεσσαλονίκης Ελένης Βουτσά - Κορδομενίδου, όπως μεταγράφηκε στον Τόμο 168 με Αριθμό 141 του Υποθηκοφυλακείου Νεάπολης Θεσσαλονίκης
- το με αρ. **9908/18-07-2000** συμβόλαιο πράξης εξόφλησης υπολοίπου τμήματος και άρσης διαλυτικής αίρεσης της συμβολαιογράφου Θεσσαλονίκης Ελένης Βουτσά - Κορδομενίδου, όπως μεταγράφηκε στον Τόμο 177 με Αριθμό 133 του Υποθηκοφυλακείου Νεάπολης Θεσσαλονίκης
- η με αρ. **14089/26-03-2024** πράξη δήλωσης αποδοχής κληρονομιάς της συμβολαιογράφου Θεσσαλονίκης Άννας Ταβλαρίδου, που καταχωρίστηκε στο αρμόδιο κτηματολογικό Γραφείο Θεσσαλονίκης (με αριθ. πρωτ. 42459/2024 καταχώρησης).
- η με αρ. **14090/26-03-2024** πράξη δήλωσης αποδοχής κληρονομιάς της συμβολαιογράφου Θεσσαλονίκης Άννας Ταβλαρίδου, που καταχωρίστηκε στο αρμόδιο κτηματολογικό Γραφείο Θεσσαλονίκης (με αριθ. πρωτ. 859/2024 απόδειξη είσπραξης οφειλών για την μεταγραφή της πράξης). Συσχετίζεται με την αριθ. 14089/2024 αποδοχή κληρονομιάς και αφορά άλλο ακίνητο σε άλλη περιοχή.
- τα **Κτηματολογικά στοιχεία** (κτηματολογικό φύλλο και απόσπασμα κτηματολογικού διαγράμματος) ως ενημερωτικό υλικό για το ΚΑΕΚ 190403005003/0/11 με ποσοστό συγκυριότητας επί του γεωτεμαχίου 67,41/1000 για την οριζόντια ιδιοκτησία των **κ. ΙΩΑΝΝΗ ΚΑΡΑΣΑΒΒΙΔΗ** του Σωκράτη και της Κυριακής και **ΣΕΒΑΣΤΗΣ ΤΕΚΕΛΙΔΟΥ** του Αθανασίου και της Δέσποινας με ποσοστό πλήρους κυριότητας 50 % έκαστος και με τίτλο κτήσης το αριθ. **9657/13-01-2000** συμβόλαιο πώλησης & σύστασης οριζόντιας ιδιοκτησίας.

Αναφορικά με την έκδοση αριθ. **72/2021 (ΑΔΑ: ΨΕΦ0ΩΛΒ-0ΙΦ)** Απόφασης Δημοτικού Συμβουλίου (Α.Δ.Σ.), σας παραθέτουμε τα ακόλουθα στοιχεία:

Σύμφωνα με την **45** Πράξη Εφαρμογής (Π.Ε.) που κυρώθηκε με την αριθ. ΔΠ/ΤΑ/ΟΙΚ/29/39185/31-7-1995 Απόφαση Νομάρχη Θεσ/νίκης, η ιδιοκτησία με Κ.Α.133206 στο ΟΤ32Β επί της οδού 25ης Μαρτίου της Δ.Ε. Ευόσμου φερόμενης ιδιοκτήτριας κ. ΑΝΑΣΤΑΣΙΑΔΟΥ-ΜΑΡΑΝΟΥ ΔΗΜΗΤΡΑΣ του Φιλίππου & Χαρίκλειας (με ποσοστό ιδιοκτησίας 100 %) και τίτλο το υπ' αριθ. 19755/21-09-1965 συμβόλαιο του Συμβολαιογράφου Θεσ/νίκης (Σ.Θ.) Αλ. Ιωαννίδη,

τακτοποιείται στο **οικ.10/Ο.Τ.32Β** της Δ.Ε. Ευόσμου με υποχρέωση προσκύρωσης τμήματος **0,16 τ.μ. προς ΟΤΑ.**

Το παραπάνω προσκυρούμενο τμήμα συμπεριλήφθηκε στο ακίνητο, που προήλθε από την ανταλλαγή μεριδίων συνένωσης τεσσάρων γειτονικών και συνεχόμενων οικοπέδων με αριθ. **07, 12, 16** και **10** στο **Ο.Τ. 32Β**, συνολικού εμβαδού **767,48 τ.μ. επί της οδού οδό 25<sup>ης</sup> Μαρτίου** (χωρίς να έχει καταβληθεί στον Δήμο το χρηματικό ποσό που αντιστοιχεί στην αξία του προσκυρωθέντος τμήματος), με την ανέγερση πολυώροφης οικοδομής σύμφωνα με την αριθ. 4341/1998 οικοδομική άδεια.

Σύμφωνα με την αριθ. **37/2021** Απόφαση Οικονομικής Επιτροπής του Δήμου (ΑΔΑ: 6ΔΣΙΩΛΒ-ΒΙΤ), αποφασίστηκε ο εξώδικος συμβιβασμός, λαμβάνοντας υπόψη την με αριθ 165/2021 (αρ.πρωτ. 1320/14-01-2021) γνωμοδότηση του επί παγία αντιμισθία Δικηγόρου του Δήμου κ. Κωνσταντίνου Β. Πλιάτσικα, σχετικά με τον καθορισμό τιμής μονάδας του προσκυρούμενου οικοπεδικού τμήματος ιδιοκτησίας Δήμου, μετά από αίτημα του κ. **Μπλετσογιάννη Νικολάου νόμιμου εκπροσώπου του κ. Ζιώγα Αντωνίου (ιδιοκτήτη διαμερίσματος).**

**Το καθορισθέν ποσό των 49,92 € (0,16 τ.μ. x 312,00 € /τ.μ.) κατέβαλε ο κ. Μπλετσογιάννης Νικόλαος (διά λογαριασμό του κ. Ζιώγα Αντωνίου του Χριστοφόρου), στο Ταμείο του Δήμου σύμφωνα με το 1169/2021 Διπλότυπο Είσπραξης της Ταμειακής Υπηρεσίας του Δήμου.**

Στη συνέχεια λήφθηκε η με αριθ. **72/2021** Απόφαση Δημοτικού Συμβουλίου (Α.Δ.Σ.) σχετικά με την έγκριση μεταβίβασης προσκυρούμενου τμήματος και την έγκριση των αναφερόμενων στην απόφαση, με αριθ. **9234/04-03-1999** συμβόλαιο συνένωσης όμορων οικοπέδων και αριθ. **2055/30-08-2000** συμβόλαιο πώλησης διαμερίσματος του κ. **ΖΙΩΓΑ ΑΝΤΩΝΙΟΥ** του Χριστοφόρου (**ΚΑΕΚ 190403005003/0/14**), πράξεων μεταβίβασης που έχουν συμπεριλάβει το προς προσκύρωση τμήμα ιδιοκτησίας Δήμου, χωρίς να έχει προηγηθεί σύνταξη συμβολαίου πώλησης προσκυρωτέου τμήματος (αριθ. 3826/08-07-2021 σχετική πράξη εγκρίσεως).

Σημειώνεται ότι για το ίδιο ως άνω ανωτέρω περιγραφόμενο ενιαίο οικόπεδο έχει ληφθεί και η συμπληρωματική στην με αριθ. 72/2021, με αριθ. **18/2023 Α.Δ.Σ.** (ΑΔΑ: 6ΜΨ0ΩΛΒ-ΝΦΓ) για την έγκριση των σχετικών πράξεων μεταβίβασης που έχουν συμπεριλάβει το προς προσκύρωση τμήμα ιδιοκτησίας του Δήμου και αφορούν την οριζόντια ιδιοκτησία (διαμέρισμα) με **ΚΑΕΚ 190403005003/0/15** (αριθ. 349/21-03-2023 σχετική πράξη εγκρίσεως).

Εν προκειμένω, στο επισυναπτόμενο κτηματολογικό φύλλο (ως ενημερωτικό υλικό) για την οριζόντια ιδιοκτησία των κ. **ΙΩΑΝΝΗ ΚΑΡΑΣΑΒΒΙΔΗ** του Σωκράτη και της **Κυριακής (50 %)** και

**ΣΕΒΑΣΤΗΣ ΤΕΚΕΛΙΔΟΥ** του **Αθανασίου** και της **Δέσποινας (50 %)** με **ΚΑΕΚ 190403005003/0/11** με τίτλο κήσης το αριθ. **9657/13-01-2000** συμβόλαιο πώλησης & σύστασης οριζόντιας ιδιοκτησίας, αναφέρεται οφειλή αποζημίωσης λόγω προσκύρωσης επιφάνειας **0,16 τ.μ.** με δικαιούχο τον Δήμο Κορδελιού – Ευόσμου.

Με το από **26-11-2024** μήνυμα ηλεκτρονικού ταχυδρομείου η κ. Αναστασία Ιωαννίδου (Δικηγόρος) απέστειλε συνημμένα την με αριθ. **14240/15-11-2024** πράξη αποδοχής κληρονομιάς με εξουσιοδοτήσεις των συνιδιοκτητών για υποβολή αιτήματος για πράξη έγκρισης της ανωτέρω συμβολαιογραφικής πράξης.

Σε συνέχεια της από **02-12-2024** ηλεκτρονικής αλληλογραφίας της Υπηρεσίας μας, για χορήγηση συμπληρωματικών στοιχείων για την υπόθεση του φακέλου, υποβλήθηκε η με αριθ. πρωτ. **55046/03-12-2024** αίτηση των **κ.κ. Παπαδοπούλου Σοφίας, Τσινασλανίδου Σοφίας, Τεκελίδου Ευθυμίας, Τεκελίδη Ανέστη, Τεκελίδη Αθανασίου και Τσινασλανίδη Βασιλείου** (που ενεργούν μέσω της νόμιμου εκπροσώπου τους, κ. Αναστασίας Ιωαννίδου Δικηγόρου) ως συγκύριοι της οριζόντιας ιδιοκτησίας, για έκδοση συμπληρωματικής απόφασης της αριθ. **72/2021** Απόφασης Δημοτικού Συμβουλίου, περί έγκρισης (εκτός των προαναφερθεισών συμβολαιογραφικών πράξεων) και της με αριθ. **14240/15-11-2024** συμβολαιογραφικής πράξης αποδοχής κληρονομιάς της συμβολαιογράφου Θεσσαλονίκης Άννας Ταβλαρίδου (αριθ. πρωτ. καταχώρησης 82421/2024 εγγραπτέας πράξης στο αρμόδιο Κτηματολογικό Γραφείο Θεσσαλονίκης).

Όπως προκύπτει από τα στοιχεία που προσκομίστηκαν στην Υπηρεσία μας, ήτοι:

- το με αριθ. **9657/13-01-2000** συμβόλαιο πώλησης & σύστασης οριζόντιας ιδιοκτησίας της Συμβολαιογράφου Θεσσαλονίκης (Σ.Θ.) Ελένης Βουτσά - Κορδομενίδου
- το με αριθ. **9908/18-07-2000** συμβόλαιο πράξης εξόφλησης υπολοίπου τμήματος και άρσης διαλυτικής αίρεσης της Σ.Θ. Ελένης Βουτσά - Κορδομενίδου
- την με αριθ. **14089/26-03-2024** πράξη αποδοχής κληρονομιάς της Σ.Θ. Άννας Ταβλαρίδου
- την με αριθ. **14090/26-03-2024** πράξη αποδοχής κληρονομιάς (συσχετίζεται με την αριθ. 14089/2024 αποδοχή κληρονομιάς και αφορά άλλο ακίνητο σε άλλη περιοχή) της Σ.Θ. Άννας Ταβλαρίδου
- την με αριθ. **14240/15-11-2024** πράξης αποδοχής κληρονομιάς της Σ.Θ. Άννας Ταβλαρίδου

η εν λόγω οριζόντια ιδιοκτησία με **ΚΑΕΚ 190403005003/0/11**, έχει μεταβιβαστεί στους **κ.κ. Ιωσηφίδου Δέσποινα, Καρασαββίδη Στέφανο, Σιδηροπούλου Χρυσούλα, Καρασαββίδη Νικόλαο, Καρασαββίδου Κυριακή, Παπαδοπούλου Σοφία, Τσινασλανίδου Σοφία, Τεκελίδου Ευθυμία, Τεκελίδη Ανέστη, Τεκελίδη Αθανάσιο και Τσινασλανίδη Βασίλειο**, με το αναλογούν εις έκαστον εξ αυτών ποσοστό δυνάμει των παραπάνω συμβολαιογραφικών πράξεων.

Λαμβάνοντας υπόψη, τη σχετική με αριθ. **125/2020** (αριθ. πρωτ. 12024/23-03-2020) Γνωμοδότηση Νομικού Συμβούλου του Δήμου που αφορά "Έγκριση από το Δήμο δικαιοπραξιών μεταβίβασης



προσκυρούμενων οικοπεδικών τμημάτων από μη κύριο” και την καταβληθείσα οφειλόμενη υποχρέωση της ιδιοκτησίας του θέματος βάσει της αριθ. 37/2021 Α.Ο.Ε., χρήζουν πλέον έγκρισης από το Δήμο οι δικαιοπράξεις, ήτοι και οι προσκομισθείσες συμβολαιογραφικές πράξεις, που μεσολάβησαν και συμπεριέλαβαν το τμήμα ιδιοκτησίας του (εμβαδού 0,16 τ.μ.) κατά τις διατάξεις των άρθρων 238 & 239 του Αστικού Κώδικα, με έκδοση **συμπληρωματικής Απόφασης της υπ’ αριθ. 72/2021 Α.Δ.Σ.**, προς διευθέτηση της άτυπης μεταβίβασής του (από μη κύριο) με σχετική εξουσιοδότηση του Δημάρχου, καθώς και κάθε άλλου εγγράφου, ιδιωτικού ή δημόσιου απαιτείται για την εκτέλεσή της.

**Μετά τα παραπάνω, θα πρέπει να εξουσιοδοτηθεί ο κ. Δήμαρχος για την υπογραφή των απαιτούμενων συμβολαιογραφικών πράξεων εκ μέρους του Δήμου, προς έγκριση της μεταβίβασης ακινήτου από μη κύριο, κατά τις διατάξεις των άρθρων 238 & 239 του Αστικού Κώδικα, ήτοι:**

- του με αριθ. **9657/13-01-2000** συμβολαίου πώλησης & σύστασης οριζόντιας ιδιοκτησίας της συμβολαιογράφου Θεσσαλονίκης Ελένης Βουτσά - Κορδομενίδου, όπως μεταγράφηκε στον Τόμο 168 με Αριθμό 141 του Υποθηκοφυλακείου Νεάπολης Θεσσαλονίκης, σε συνδυασμό με την με αριθ. **9908/18-07-2000** πράξη εξόφλησης υπολοίπου τιμήματος και άρση διαλυτικής αίρεσης της **ίδιας** συμβολαιογράφου Θεσσαλονίκης, που μεταγράφηκε στον Τόμο 177 με Αριθμό 133 του Υποθηκοφυλακείου Νεάπολης Θεσσαλονίκης,
- της με αριθ. **14089/26-03-2024** πράξης αποδοχής κληρονομιάς της συμβολαιογράφου Θεσσαλονίκης (Σ.Θ.) Άννας Ταβλαρίδου (αριθ. πρωτ. 42459/2024 καταχώρησης εγγραπτέας πράξης).
- του με αριθ. **14240/15-11-2024** πράξης αποδοχής κληρονομιάς της συμβολαιογράφου Θεσσαλονίκης (Σ.Θ.) Άννας Ταβλαρίδου (αριθ. πρωτ. καταχώρησης 82421/2024 εγγραπτέας πράξης)

Πάσης φύσεως έξοδα για τη σύνταξη των σχετικών συμβολαιογραφικών πράξεων και την καταχώρησή τους στο αρμόδιο Κτηματολογικό γραφείο βαρύνουν τον ιδιοκτήτη του ακινήτου.

#### **ΠΡΟΓΕΝΕΣΤΕΡΕΣ ΣΧΕΤΙΚΕΣ ΑΠΟΦΑΣΕΙΣ**

- Η με αριθ. **37/2021** Απόφαση τέως Οικονομικής Επιτροπής του Δήμου (ΑΔΑ: 6ΔΣΙΩΛΒ-BIT).
- Η με αριθ. **72/2021** Απόφαση Δημοτικού Συμβουλίου του Δήμου (ΑΔΑ: ΨΕΦ0ΩΛΒ-0ΙΦ).
- Η με αριθ. **18/2023** Απόφαση Δημοτικού Συμβουλίου του Δήμου (ΑΔΑ: 6ΜΨ0ΩΛΒ-ΝΦΓ).

**ΝΟΜΟΘΕΣΙΑ ΠΟΥ ΠΡΟΒΛΕΠΕΤΑΙ :**

- Οι διατάξεις των άρθρων 75, 86 και 93 του Ν.3463/06 (ΦΕΚ 114Α/2006).
- Οι διατάξεις των άρθ.65 και 72 του Ν.3852/2010 (ΦΕΚ 87Α/2010).
- Οι διατάξεις των άρθ.238 και 239 του Αστικού Κώδικα.

**ΠΑΡΑΣΤΑΤΙΚΑ ΠΟΥ ΣΥΝΟΔΕΥΟΥΝ ΤΗΝ ΠΑΡΟΥΣΑ :**

1. Η με αριθ. πρωτ. 18245/18-04-2024 αίτηση των κ.κ. Ιωσηφίδου Δέσποινας, Καρασαββίδη Στέφανου, Σιδηροπούλου Χρυσούλας, Καρασαββίδη Νικολάου και Καρασαββίδου Κυριακής (που ενεργούν μέσω των νόμιμων εκπροσώπων τους, Στυλιανού Χριστομάνου και Αναστασίας Ιωαννίδου – Δικηγόρων), με τα στοιχεία που τη συνοδεύουν.
2. Η αριθ. ΔΠ/ΤΑ/ΟΙΚ/29/39185/31-7-1995 Απόφαση Νομάρχη Θεσσαλονίκης με τον πίνακα και απόσπασμα της 45 Πράξης Εφαρμογής, πιστοποιητικό μεταγραφής και την με αρ.πρωτ. ΔΥΔ/13517/31-11-2020 βεβαίωση τελεσιδικίας της.
3. Το με αρ. 9657/13-01-2000 συμβόλαιο πώλησης & σύστασης οριζόντιας ιδιοκτησίας της συμβολαιογράφου Θεσσαλονίκης Ελένης Βουτσά - Κορδομενίδου, όπως μεταγράφηκε στον Τόμο 156 με Αριθμό 378 του Υποθηκοφυλακείου Νεάπολης Θεσσαλονίκης.
4. Το με αρ. 9908/18-07-2000 συμβόλαιο πράξης εξόφλησης υπολοίπου τιμήματος και άρσης διαλυτικής αίρεσης της συμβολαιογράφου Θεσσαλονίκης Ελένης Βουτσά - Κορδομενίδου, όπως μεταγράφηκε στον Τόμο 177 με Αριθμό 133 του Υποθηκοφυλακείου Νεάπολης Θεσσαλονίκης.
5. Η με αρ. 14089/26-03-2024 πράξη δήλωσης αποδοχής κληρονομιάς της συμβολαιογράφου Θεσσαλονίκης Άννας Ταβλαρίδου, που καταχωρίστηκε στο αρμόδιο κτηματολογικό Γραφείο Νεάπολης Θεσσαλονίκης (με αριθ. πρωτ. καταχώρησης 42459/2024) που συνοδεύει το από μήνυμα ηλεκτρονικού ταχυδρομείου.
6. Η με αρ. 14090/26-03-2024 πράξη δήλωσης αποδοχής κληρονομιάς της συμβολαιογράφου Θεσσαλονίκης Άννας Ταβλαρίδου, που καταχωρίστηκε στο αρμόδιο κτηματολογικό Γραφείο Νεάπολης Θεσσαλονίκης.
7. Τα υποβληθέντα κτηματολογικά στοιχεία (κτηματολογικό φύλλο και απόσπασμα κτηματολογικού διαγράμματος) ως ενημερωτικό υλικό για την ιδιοκτησία των φερόμενων ιδιοκτητών.
8. Το με αριθ. 1169/2021 διπλότυπο είσπραξης της Ταμειακής Υπηρεσίας του Δήμου για την οφειλόμενη υποχρέωση.
9. Το από 26-11-2024 μήνυμα ηλεκτρονικού ταχυδρομείου της κ. Αναστασίας Ιωαννίδου (Δικηγόρου) με συνημμένη την με αριθ. 14240/15-11-2024 πράξη αποδοχής κληρονομιάς της Σ.Θ. Άννας Ταβλαρίδου, με τις αντίστοιχες εξουσιοδοτήσεις των συνιδιοκτητών.
10. Η με αριθ. πρωτ. 55046/03-12-2024 αίτηση των κ.κ. Παπαδοπούλου Σοφίας, Τεκελίδου Ευθυμίας κ.λ.π. (που ενεργούν μέσω της νόμιμης εκπροσώπου τους Αναστασίας Ιωαννίδου - Δικηγόρο) με τα στοιχεία που τη συνοδεύουν, σε συνέχεια του από 02-12-2024 μηνύματος ηλεκτρονικού ταχυδρομείου της Υπηρεσίας μας, για χορήγηση συμπληρωματικών στοιχείων.

**ΝΟΜΙΜΗ ΔΙΑΔΙΚΑΣΙΑ ΠΟΥ ΠΡΟΒΛΕΠΕΤΑΙ ΓΙΑ ΤΗΝ ΥΠΟΘΕΣΗ :**

Σύμφωνα με το άρθρο 79 παρ.2 του Ν.3463/06 & τον Ν.3852/10, οι τοπικές κανονιστικές αποφάσεις δημοσιεύονται υποχρεωτικά, κατά το πλήρες κείμενό τους, στο δημοτικό ή κοινοτικό κατάστημα του Δήμου ή της Κοινότητας, σύμφωνα με τη διαδικασία που προβλέπεται από το άρθρο 284 του Ν.3463/06. Οι αποφάσεις με μέριμνα του προέδρου του δημοτικού ή κοινοτικού συμβουλίου καταχωρούνται στην ιστοσελίδα του Δήμου ή της Κοινότητας. Μετά την έκδοση σχετικής Απόφασης Δ.Σ. απαιτείται σε εκτέλεσή της η σύνταξη συμβολαιογραφικής πράξης που θα υπογραφεί από τον Δήμαρχο εκ μέρους του Δήμου, κατά τους όρους της αντίστοιχης Απόφασης.

Το Δημοτικό Συμβούλιο μετά από διαλογική συζήτηση, όπως είναι καταχωρημένη στο απομαγνητοφωνημένο πρακτικό, αφού άκουσε όσα είπε ο Πρόεδρος είδε και τις σχετικές διατάξεις

### **Αποφασίζει ομόφωνα**

Συμπληρώνει την με αριθ. 72/2021 Απόφαση του Δημοτικού Συμβουλίου περί έγκρισης της μεταβίβασης του προσκυρούμενου τμήματος 0,16 τ.μ. ιδιοκτησίας του Δήμου στο οικόπεδο που προήλθε από την ανταλλαγή μεριδίων συνένωσης τεσσάρων γειτονικών και συνεχόμενων οικοπέδων με αριθ. 07, 12, 16 και 10 στο Ο.Τ. 32Β (ΚΑΕΚ 190403005003/0/0) συνολικού εμβαδού 767,48 τ.μ., επί της οδού 25ης Μαρτίου του Τομέα ΙΙΙ με Σ.Δ. 0,8 της Δημοτικής Ενότητας Ευόσμου, σύμφωνα με την αριθ. 45 Πράξη Εφαρμογής.

**Το παραπάνω οικοπεδικό τμήμα ιδιοκτησίας του Δήμου έχει περιληφθεί στα παρακάτω συμβόλαια που κατατέθηκαν από τους:**

1. Ιωσηφίδου Δέσποινα σύζ. Κυριάκου το γένος Καρασαββίδη Σωκράτη
2. Καρασαββίδη Στέφανο του Σωκράτη και Κυριακής
3. Σιδηροπούλου Χρυσούλα σύζ. Κλεάνθη το γένος Καρασαββίδη Σωκράτη
4. Καρασαββίδη Νικόλαο του Ιορδάνη και Ανατολής
5. Καρασαββίδου Κυριακή του Ιορδάνη και Ανατολής
6. Παπαδοπούλου Σοφία σύζ. Γεωργίου το γένος Τεκελίδη Αθανασίου και Δέσποινας
7. Τσινασλανίδου Σοφία σύζ. Χρήστου το γένος Τσινασλανίδη Ηλία και Βασιλικής
8. Τεκελίδου Ευθυμία σύζ. Δημητρίου το γένος Τεκελίδη Δημητρίου και Θεοδώρας
9. Τεκελίδη Ανέστη του Σταύρου και Αποστολίας
10. Τεκελίδη Αθανάσιο του Δημητρίου και Θεοδώρας
11. Βασίλειο Τσινασλανίδη του Ηλία και Βασιλικής

(που ενεργούν μέσω των νόμιμων εκπροσώπων τους, Στυλιανού Χριστομάνου και Αναστασίας Ιωαννίδου - Δικηγόρων), **για την οριζόντια ιδιοκτησία με ΚΑΕΚ 190403005003/0/11** (με ποσοστό πλήρους κυριότητας 100 % και συγκυριότητας επί του γεωτεμαχίου 67,41/1000) **της εν λόγω πολυώροφης οικοδομής, και προσκομίστηκαν προς έγκριση, ήτοι:**

- το με αριθ. **9657/13-01-2000** συμβόλαιο πώλησης & σύστασης οριζόντιας ιδιοκτησίας της συμβολαιογράφου Θεσσαλονίκης Ελένης Βουτσά - Κορδομενίδου, που μεταγράφηκε στον Τόμο 168 με Αριθμό 141 του Υποθηκοφυλακείου Νεάπολης Θεσσαλονίκης, σε συνδυασμό με
- την με αριθ. **9908/18-07-2000** πράξη εξόφλησης υπολοίπου τιμήματος και άρση διαλυτικής αίρεσης της **ίδιας** συμβολαιογράφου Θεσσαλονίκης, που μεταγράφηκε στον Τόμο 177 με Αριθμό 133 του Υποθηκοφυλακείου Νεάπολης Θεσσαλονίκης και αποδέχτηκαν οι αιτούντες κατά το αναλογούν εις έκαστον εξ αυτών κληρονομικό ποσοστό τους δυνάμει των παρακάτω αποδοχών κληρονομιάς
- την με αριθ. **14089/26-03-2024 πράξης αποδοχής κληρονομιάς** της συμβολαιογράφου Θεσσαλονίκης Άννας Ταβλαρίδου (αριθ. πρωτ. 42459/2024 καταχώρησης εγγραπτέας πράξης)
- την με αριθ. **14240/15-11-2024 πράξης αποδοχής κληρονομιάς** της συμβολαιογράφου Θεσσαλονίκης Άννας Ταβλαρίδου (αριθ. πρωτ. 82421/2024 καταχώρησης εγγραπτέας πράξης)

και τη χορήγηση σχετικής συναίνεσης στην εξάλειψη του λοιπού δικαιώματος του Δήμου Κορδελιού Ευόσμου από τα κτηματολογικά φύλλα της ιδιοκτησίας με **ΚΑΕΚ 190403005003/0/0**, κατόπιν της σύνταξης των απαιτούμενων συμβολαιογραφικών πράξεων.

Σημειώνεται ότι, για το εν λόγω οικοπεδικό τμήμα έχει καταβληθεί από τον **κ. Μπλετσογιάννη Νικόλαο (διά λογαριασμό του κ. Ζιώγα Αντωνίου** του Χριστοφόρου), με το αριθ. **1169/2021** Διπλότυπο Είσπραξης της Ταμειακής Υπηρεσίας του Δήμου, το οριζόμενο με την αριθ. **37/2021** (ΑΔΑ: 6ΔΣΙΩΛΒ-ΒΙΤ) Απόφαση της τέως Οικονομικής Επιτροπής του Δήμου, τίμημα.

Επιπροσθέτως, για το ενιαίο οικόπεδο με **ΚΑΕΚ 190403005003/0/0** έχουν συνταχθεί οι με αριθ. **3826/8-7-2021** και **349/21-3-2023** συμβολαιογραφικές πράξεις των Σ.Θ. Ευδοξίας Μητελούδη Κυριάκου και Ελένης Βουτσά – Κορδομενίδου αντίστοιχα, έγκρισης σχετικών συμβολαίων για τις οριζόντιες ιδιοκτησίες με **ΚΑΕΚ 190403005003/0/14** και **ΚΑΕΚ 190403005003/0/15** αντίστοιχα.

**Εξουσιοδοτεί τον** Δημάρχο για την υπογραφή των απαιτούμενων συμβολαιογραφικών πράξεων εκ μέρους του Δήμου, προς έγκριση της μεταβίβασης ακινήτου από μη κύριο, κατά τις διατάξεις των άρθρων 238 & 239 του Αστικού Κώδικα, καθώς και κάθε άλλου εγγράφου, ιδιωτικού ή δημόσιου, απαιτείται για την εκτέλεση της παραπάνω εντολής.

Τα πάσης φύσης έξοδα για τη σύνταξη των σχετικών συμβολαιογραφικών πράξεων και την καταχώρησή τους στο αρμόδιο Κτηματολογικό Γραφείο βαρύνουν τους ιδιοκτήτες του ακινήτου.

Κατά τα λοιπά ισχύει η με αριθ. 72/2021 (ΑΔΑ ΨΕΦ0ΩΛΒ-0ΙΦ) Απόφαση Δημοτικού Συμβουλίου, όπως συμπληρώθηκε με την με αριθ. 18/2023 (ΑΔΑ: 6ΜΨ0ΩΛΒ-ΝΦΓ) Απόφαση Δημοτικού Συμβουλίου.

Η απόφαση αυτή πήρε αύξοντα αριθμό **349/2024**.

Αφού εξαντλήθηκαν τα θέματα της ημερήσιας διάταξης λύθηκε η συνεδρίαση, συντάχθηκε αυτό το πρακτικό και υπογράφηκε.

Ο Πρόεδρος του Δημοτικού Συμβουλίου

Τα Μέλη

Δημήτριος Κεραμιδάς

ΑΚΡΙΒΕΣ ΑΠΟΣΠΑΣΜΑ



ΕΛΛΗΝΙΚΗ ΔΗΜΟΚΡΑΤΙΑ  
 ΝΟΜΟΣ ΘΕΣΣΑΛΟΝΙΚΗΣ  
 ΔΗΜΟΣ ΚΟΡΔΕΛΙΟΥ – ΕΥΟΣΜΟΥ

Αριθ. Αποφ. 350/2024

### ΑΠΟΣΠΑΣΜΑ

Από το πρακτικό 39/2024 της συνεδρίασης του Δημοτικού Συμβουλίου του  
 Δήμου Κορδελιού – Ευόσμου

**ΘΕΜΑ: Λήψη Απόφασης σχετικά με τη σύνταξη οριστικών συμβολαίων για την Εφαρμογή Κοινωνικού Συντελεστή (Κ.Σ.) στο οικόπεδο 03 στο ΟΤ Γ54 (οδός Γοργοποτάμου), της περιοχής της 33 Πράξης Εφαρμογής ΠΕ της Δημοτικής Ενότητας Ευόσμου του Δήμου Κορδελιού-Ευόσμου, (υπόθεση Τσιριόπουλου – Φιλούκατζη – Τσακιρμπαλόγλου), σε εφαρμογή των αριθ. 11871/09-07-2003 (προσύμφωνο πώλησης ιδανικού μεριδίου διαμερισμάτων σε εκτέλεση διαδικασίας εφαρμογής κοινωνικού συντελεστή) και 11872/09-07-2003 (προσύμφωνο ανταλλαγής ιδανικού μεριδίου διαμερισμάτων) προσυμφώνων της Σ.Θ. ΘΕΑΝΩΣ ΜΑΡΕΤΗ, δυνάμει της αριθ. Πρωτ. 51940/12-11-2024 (αρ. 324/2024) Γνωμοδότησης του επί παγία αντιμισθία δικηγόρου του Δήμου Κορδελιού-Ευόσμου.**

Στον Εύοσμο σήμερα, 18 του μηνός Δεκεμβρίου του έτους 2024 και ώρα 18:00 μ.μ., στο Δημοτικό Κατάστημα του Δήμου Κορδελιού – Ευόσμου (Π. Μελά 24), συνήλθε σε τακτική, δια ζώσης, συνεδρίαση το Δημοτικό Συμβούλιο του Δήμου Κορδελιού Ευόσμου, ύστερα από την υπ' αριθμ. πρωτ: 57210/13-12-2024 πρόσκληση του Προέδρου, κ. Κεραμιδά Δημήτριου, που επιδόθηκε στα παρακάτω μέλη:

- |                           |                            |
|---------------------------|----------------------------|
| 1. Καϊτετζίδα Ευστάθιο    | 20. Σίτσα Δημήτριο         |
| 2. Γούσιο Ιωάννη          | 21. Καμπαρούδη Παναγιώτη   |
| 3. Καλού Σύμινα           | 22. Μανδαλιανό Κλεάνθη     |
| 4. Σαμανίδα Γεώργιο       | 23. Γαβαλά Μαρία           |
| 5. Γεμεντζόπουλο Νικόλαο  | 24. Δαλαμπέρα Πάικα Αννέτα |
| 6. Κεχαγιά Ανέστη         | 25. Δεμερτζή Χρήστο        |
| 7. Μαξούρα Γεώργιο        | 26. Αραμπατζή Δημήτριο     |
| 8. Κατσούκα Θεόδωρο       | 27. Παπαδόπουλο Αλέξανδρο  |
| 9. Αϊβαζίδα Βασίλειο      | 28. Σωτηράκη Κωνσταντίνο   |
| 10. Κουγιουμτζή Νικόλαο   | 29. Σταυρίδη Γεώργιο       |
| 11. Καλαϊτζίδα Σάββα      | 30. Μανούκα Μαρία          |
| 12. Πουρσανίδου Μαρία     | 31. Γεωργίου Ευάγγελο      |
| 13. Γαβριηλίδη Ιωάννη     | 32. Γαρούφα Αθανάσιο       |
| 14. Διακάκη Στυλιανό      | 33. Κυριαζίδου Αικατερίνη  |
| 15. Τριανταφυλλίδου Σοφία | 34. Λιάπη Ηλία             |
| 16. Μπαξεβάνη Αστέριο     | 35. Κοκονά Αθανάσιο        |
| 17. Μεσθανεύ Πέτρο        | 36. Ξενίδου Μαρία          |
| 18. Ξενιτόπουλο Σάββα     | 37. Βόγγαλη Βασίλειο       |
| 19. Συρενίδου Δέσποινα    | 38. Αντίνου Χρήστο         |

Αφού διαπιστώθηκε νόμιμη απαρτία, δηλαδή σε σύνολο τριάντα εννέα (39) μελών βρέθηκαν:

Παρόντες: (37) τριάντα επτά

Απόντες: (2) Γαβαλά Μαρία, Κυριαζίδου Αικατερίνη

Στη συνεδρίαση κλήθηκαν επίσης οι Πρόεδροι των Κοινοτήτων Ευόσμου και Ελευθερίου – Κορδελιού, ο κ. Χερκελετζής Παναγιώτης, ο οποίος ήταν παρών και η κα. Καπνοπούλου Ευτυχία, η οποία ήταν απύσασ.

Στη συνεδρίαση ήταν παρούσα η πρακτικογράφος, κα Ραφαήλ Όλγα.

Μετά τη διαπίστωση απαρτίας, ο Πρόεδρος κήρυξε την έναρξη της συνεδρίασης, στην οποία κλήθηκε και ήταν παρών ο Δήμαρχος, κ. Αλεξανδρίδης Ελευθέριος, σύμφωνα με το άρθρο 67 παρ. 6 του Ν.3852/2010 «Πρόγραμμα Καλλικράτης», όπως ισχύει.

-Η Δημοτική Σύμβουλος, κα. Γαβαλά Μαρία, προσήλθε μετά το 14<sup>ο</sup> θέμα της ημερήσιας διάταξης.

-Η Δημοτική Σύμβουλος, κα. Κυριαζίδου Αικατερίνη, προσήλθε μετά το 15<sup>ο</sup> θέμα της ημερήσιας διάταξης.

Το 18<sup>ο</sup> θέμα της ημερήσιας διάταξης αποσύρεται.

Ο Πρόεδρος εισηγούμενος το 9<sup>ο</sup> θέμα της ημερήσιας διάταξης έθεσε υπόψη του Δημοτικού Συμβουλίου την υπ' αρ. πρωτ. 57447/16-12-2024 εισήγηση της Διεύθυνσης Μελετών και Έργων , σύμφωνα με την οποία:

Το θέμα αφορά στην λήψη σχετικής απόφασης Δ.Σ. σχετικά με την σύνταξη οριστικών συμβολαίων Εφαρμογής Κοινωνικού Συντελεστή (Κ.Σ.) στο οικόπεδο 03, στο ΟΤ Γ54 (οδός Γοργοποτάμου), που αφορούν την υπόθεση Τσιριόπουλου – Φιλούκατζη – Τσακιρμπαλόγλου, λαμβάνοντας υπόψη:

#### **ΠΕΡΙΓΡΑΦΗ ΑΚΙΝΗΤΟΥ:**

Με την αριθ. Πρωτ. 32933/18-11-2002 αίτησή τους οι κ.κ. ΠΑΡΘΕΝΟΠΗ ΦΙΛΟΥΚΑΤΖΗ, ΕΡΜΙΟΝΗ ΤΣΑΚΙΡΜΠΑΛΟΓΛΟΥ, ΧΡΗΣΤΟΣ ΤΣΑΚΙΡΜΠΑΛΟΓΛΟΥ και ΙΟΡΔΑΝΗΣ ΤΣΑΚΙΡΜΠΑΛΟΓΛΟΥ (ΙΔΙΟΚΤΗΤΕΣ) και ο κος ΕΛΕΥΘΕΡΙΟΣ ΤΣΙΡΙΟΠΟΥΛΟΣ (ΕΡΓΟΛΑΒΟΣ), ζήτησαν την εφαρμογή του Κοινωνικού Συντελεστή στα εξής οικόπεδα:

α) στο οικόπεδο με αριθμό 03, εμβαδού 166,95 τ.μ. του ΟΤ 54, που περικλείεται από τις οδούς Γοργοποτάμου, Δημ. Γληνού, Αγν. Στρατιώτου και Α. Παπάγου και β) στα οικόπεδα με αριθ. 05 & 08 στο ΟΤ69Β με εμβαδόν αντίστοιχα 118,84 τ.μ. και 168 τ.μ. που περικλείεται από τις οδούς Πτολεμαίων – Δημ. Γληνού – Ηρώων Πολυτεχνείου – Α. Παπάγου και βρίσκονται στην περιοχή της **33 Πράξης Εφαρμογής (Π.Ε.)**, που κυρώθηκε με την αριθ. **ΔΠ/ΠΕ/29/ΟΙΚ 50183/3710/31-10-1995** Απόφαση Νομάρχη.

Σύμφωνα με τους πίνακες της εν λόγω **33 ΠΕ** και αναφορικά στα εξεταζόμενα οικόπεδα, ισχύουν τα εξής:

α) όσον αφορά το **03 οικόπεδο στο ΟΤ Γ54**, προέκυψε από την αρχική ιδιοκτησία με Κωδ. αριθ. κτημ. **(Κ.Α) 125422**, της οποίας φερόμενη ιδιοκτήτρια κατά τον χρόνο κύρωσης της **33 Π.Ε.** και σύμφωνα με τον πίνακά της, ήταν η κα **ΠΑΡΘΕΝΟΠΗ σύζυγος Αναγνώστη ΦΙΛΟΥΚΑΤΖΗ** το γένος Γεωργίου και Παρέσας Αδελφοπούλου (*ποσ. συνιδ. 100%*) στην οποία αποδόθηκε ποσοστό **100%** επί του **03** οικοπέδου στο **ΟΤ Γ54**,

β) όσον αφορά το **05 οικόπεδο στο ΟΤ Γ69Β**, προέκυψε από την αρχική ιδιοκτησία με Κωδ. αριθ. κτημ. **(Κ.Α) 116919**, της οποίας φερόμενη ιδιοκτήτρια κατά τον χρόνο κύρωσης της **33 Π.Ε.** και σύμφωνα με τον πίνακά της, ήταν η κα **ΕΡΜΙΟΝΗ σύζυγος Ιωάννη ΤΣΑΚΙΡΜΠΑΛΟΓΛΟΥ** το γένος Χρήστου και Αλεξάνδρας Κουτρούμπηλη (*ποσ. συνιδ. 100%*) στην οποία αποδόθηκε ποσοστό **100%** επί του **05** οικοπέδου στο **ΟΤ Γ69Β** και

γ) όσον αφορά το **08 οικόπεδο στο ΟΤ Γ69Β**, προέκυψε από την αρχική ιδιοκτησία με Κωδ. αριθ. κτημ. **(Κ.Α) 116928**, της οποίας φερόμενος ιδιοκτήτης κατά τον χρόνο κύρωσης της **33 Π.Ε.** και σύμφωνα με τον πίνακά της, ήταν ο **κος ΙΟΡΔΑΝΗΣ ΤΣΑΚΙΡΜΠΑΛΟΓΛΟΥ** του Βασιλείου και της Σουλτάνας (*ποσ. συνιδ. 100%*) στην οποία αποδόθηκε ποσοστό **100%** επί του **08** οικοπέδου στο **ΟΤ Γ69Β**.

#### **ΙΣΤΟΡΙΚΟ ΥΠΟΘΕΣΗΣ ΚΑΙ ΑΛΛΗΛΟΓΡΑΦΙΑΣ:**

- Για την υπόθεση, μετά την από **12-12-2002 Έκθεση εκτίμησης Κ.Σ.**, λήφθηκε η αριθ. **943/2002 Απόφαση Δημοτικού Συμβουλίου (Α.Δ.Σ.)** του τέως Δήμου Ευόσμου (**18-12-2002**), με την οποία εγκρίθηκε μεταξύ άλλων η εφαρμογή του Κ.Σ. στα **ΟΤ 54 & Ο.Τ. 69Β** της **33 Πράξης Εφαρμογής (Π.Ε.)**.
- Στο με αριθ. πρωτ. **29/οικ.48291/16-12-2002** έγγραφο του τότε Τμήματος Πολεοδομικών Εφαρμογών της Διεύθυνσης Πολεοδομίας της Νομαρχιακής Αυτοδιοίκησης Θεσσαλονίκης αναφέρεται μεταξύ άλλων, ότι δεν υπάρχει λόγος σύνταξης διορθωτικής πράξης εφαρμογής για την ιδιοκτησία με **ΚΑ 116919** στο **ΟΤ 69Β**.
- Με την αριθ. **476/2003 ΑΔΣ (02-06-2003)** τροποποιήθηκε η **943/2002 ΑΔΣ.**, μετά από την από **29-05-2003** γνωμοδότηση του τότε Νομικού Συμβούλου του τέως Δήμου Ευόσμου.

- Με τις αριθ. Πρωτ. **14418/30-05-2003**, **17899/30-06-2003** & **22156/20-07-2004** αιτήσεις του ο κος **ΕΛΕΥΘΕΡΙΟΣ ΤΣΙΡΙΟΠΟΥΛΟΣ** του Βασιλείου, αιτήθηκε την τροποποίηση της αριθ. **943/2002ΑΔΣ**.
  - Την **22-06-2010** ελήφθη η αριθ. **290/2010 ΑΔΣ** με την οποία τροποποιήθηκε η **476/2003 ΑΔΣ.**, «...στα σημεία που εκ παραδρομής υπάρχουν λάθη...», μετά από την από **10-03-2009** έγγραφη γνωμοδότηση – εισήγηση του τότε Νομικού Συμβούλου του τέως Δήμου Ευόσμου.
  - Με το με αριθ. Πρωτ. **40055/27-09-2007** έγγραφο, το τέως Τμήμα Πολεοδομικών Εφαρμογών της Διεύθυνσης Μελετών και Έργων ενημέρωσε τους αιτούντες, να επισπεύσουν τις διαδικασίες σύνταξης οριστικού συμβολαίου.
  - Με το αριθ. Πρωτ. **56037/31-07-2013** έγγραφο του τέως Τμήματος Χωροταξικού Σχεδιασμού και Ρυθμίσεων (ΤΧΣ-Ρ) της Διεύθυνσης Μελετών και Έργων, ενημερώθηκε η Νομική Υπηρεσία του Δήμου ότι, δεν έχει συνταχθεί ακόμη οριστικό συμβόλαιο για τη υπόθεση.
  - Με την αριθ. **42/2018 Γνωμοδότηση** (αριθ. Πρωτ. **34941/17-07-2018**), η Νομική Υπηρεσία ενημέρωσε ότι: «...η αδικαιολόγητη άρνηση του κου Τσιριόπουλου .....δικαιολογεί την άσκηση αγωγής καταδίκης σε δήλωση βούλησης.....» και «...καλούνται όλες οι εμπλεκόμενες Υπηρεσίες να αποστείλουν άμεσα στη νομική υπηρεσία όλα τα έγγραφα που σχετίζονται με την υπόθεση προκειμένου να διαπιστωθεί η βασιμότητα της αγωγής που θα ασκηθεί και προκειμένου να συνταχθεί η απόφαση της οικονομικής επιτροπής».
  - Με το με αριθ. Πρωτ. **48252/22-11-2021** έγγραφο, σε απάντηση της ανωτέρω γνωμοδότησης, το τέως Τμήμα Χωροταξικού Σχεδιασμού και Ρυθμίσεων (ΤΧΣ-Ρ) της Διεύθυνσης Μελετών και Έργων απέστειλε προς τη Νομική Υπηρεσία, αντίγραφα των αριθ. **943/2002**, **476/2003** & **290/2010 ΑΔΣ** και των αριθ. **11871/09-07-2003** και **11872/09-07-2003** προσυμφώνων της **Σ.Θ. ΘΕΑΝΩΣ ΜΑΡΕΤΗ**.
  - Σύμφωνα με το αριθ. **11871/09-07-2003** προσύμφωνο πώλησης ιδανικού μεριδίου διαμερισμάτων σε εκτέλεση διαδικασίας εφαρμογής κοινωνικού συντελεστή, οι κ.κ. Παρθενόπη Αδελφοπούλου και Ιωάννα Φιλούκατζη με πληρεξούσιο αντιπρόσωπο αντίκλητο τον κο Ελευθέριο Τσιριόπουλο, «προσυμφωνούν και υπόσχονται» να μεταβιβάσουν στον τέως Δήμο Ευόσμου ποσοστό **39,27%** διαμερίσματος του πρώτου ορόφου στο **03** οικόπεδο στο **ΟΤ Γ54** (οδός Γοργοποτάμου) του γεωτεμαχίου με **ΚΑΕΚ 190403408003/0/0\*** και οι κ.κ. Ιορδάνης Τσακιρμπαλόγλου και Χρήστος Τσακιρμπαλόγλου με πληρεξούσιο αντιπρόσωπο αντίκλητο τον κο Ελευθέριο Τσιριόπουλο «προσυμφωνούν και υπόσχονται» να μεταβιβάσουν στον τέως Δήμο Ευόσμου ποσοστό **60,72%** διαμερίσματος στα συνενωμένα **05 & 08** οικόπεδα στο **ΟΤ Γ69Β** (οδός Πολυτεχνείου και Παπάγου) με ΚΑΕΚ οριζόντιας ιδιοκτησίας **190403671002/0/8**.
- \* ΣΗΜΕΙΩΣΗ: Από τον αυτεπάγγελτο έλεγχο της Υπηρεσίας μας στα στοιχεία του Κτηματολογίου, και όσον αφορά τις εγγραφές του ΚΑΕΚ 190403408003/0/0, δεν κατέστη δυνατή η αντιστοίχιση της οριζόντιας ιδιοκτησίας του εν λόγω διαμερίσματος του 1ου ορόφου, με συγκεκριμένη απόληξη του ΚΑΕΚ του γεωτεμαχίου.



- Σύμφωνα με το αριθ. **11872/09-07-2003** προσύμφωνο ανταλλαγής ιδανικού μεριδίου διαμερισμάτων, ο Ελευθέριος Τσιριόπουλος «προσυμφωνεί και υπόσχεται» να μεταβιβάσει στον τέως Δήμο Ευόσμου το υπόλοιπο 60,73% του διαμερίσματος του πρώτου ορόφου στο οικόπεδο **03 στο ΟΤ Γ54**, με ΚΑΕΚ γεωτεμαχίου **190403408003/0/0** συνεπώς ο Δήμος καθίσταται κύριος ποσοστού 100% του εν λόγω διαμερίσματος επί της οδού Γοργοποτάμου.  
Με το ίδιο προσύμφωνο ο Δήμος Ευόσμου «προσυμφωνεί και υπόσχεται» να μεταβιβάσει στον Ελευθέριο Τσιριόπουλο, το ποσοστό **60,72%** συγκυριότητάς του στο διαμέρισμα στα **05 & 08** οικόπεδα του **ΟΤ Γ69Β**, επί των οδών Πολυτεχνείου και Παπάγου.
- Με το με αριθ. Πρωτ. **27240/23-06-2022** έγγραφο που κοινοποιήθηκε στη Νομική Υπηρεσία, το τέως ΤΧΣ-Ρ της Διεύθυνσης Μελετών και Έργων ενημέρωσε τους αιτούντες, να επισπεύσουν την κατάθεση του οριστικού συμβολαίου.
- Με το αριθ. Πρωτ. **25046/31-05-2024** έγγραφο του τέως ΤΧΣ-Ρ της Διεύθυνσης Μελετών και Έργων, ενημερώθηκε η Νομική Υπηρεσία του Δήμου, ότι έως τις 31-05-2024 δεν έγινε σύνταξη οριστικών συμβολαίων για την υπόθεση και με δεδομένο ότι στις **30-11-2024** λήγει η προθεσμία για την υποβολή οριστικοποίησης των κτηματολογικών εγγραφών, χρειάζεται να επισπευσθούν οι διαδικασίες σύνταξης οριστικών συμβολαίων.
- Στην αριθ. **316/2024 Γνωμοδότηση της Νομικής Υπηρεσίας**, (αριθ. πρωτ. **38538/23-08-2024** για την υπόθεση του θέματος, μεταξύ άλλων αναφέρετε ότι, η προθεσμία της 30<sup>ης</sup> Νοεμβρίου 2024 δεν αφορά την υπόθεση.
- Με την με αριθ. πρωτ. **42894/19-09-2024** αίτησή του ο κος Παναγιώτης Μαντζανίδης , ζητά από την Νομική Υπηρεσία: « ...να οριστικοποιηθεί η μεταβίβαση διαμερίσματος (αντιπαροχή Δήμου) στην οδό Γοργοποτάμου 34 (1<sup>ος</sup> όροφος) του Τσιριόπουλου Ελευθερίου» καθώς επίσης και: «*Ανάθεση στον Μηχανικό Τσιόγκα Κων/νο για σύνταξη Ηλεκτρ. Ταυτοτ. Κτιρίου του παραπάνω διαμερίσματος.*»
- Το Αυτοτελές Τμήμα Νομικής Υποστήριξης με το από 03-10-2024 μήνυμα ηλεκτρονικού ταχυδρομείου, απάντησε ότι: « ...ο κ. Πλιάτσικας έχει ήδη μιλήσει με την κα Μαρέτη τη συμβολαιογράφο. Υπάρχει και γνωμοδότηση. Επίσης, η δήλωση του ακινήτου στο Ε9 έχει ολοκληρωθεί από το τμήμα του λογιστηρίου.»
- Με το αριθ. πρωτ. **49512/25-10-2024** έγγραφό μας ζητήθηκε από το Αυτοτελές Τμήμα Νομικής Υπηρεσίας, γνωμοδότηση σχετικά με την αναγκαιότητα σύνταξης οριστικού συμβολαίου για την εν λόγω υπόθεση.
- Στην αριθ. **324/2024** Γνωμοδότηση (αριθ. πρωτ. **51940/12-11-2024**) του επί παγία αντιμισθία δικηγόρου του Δήμου Κορδελιού-Ευόσμου, κος Κωνσταντίνου Πλιάτσικα, αναφέρεται ότι:  
« Πριν τη λήψη απόφασης από το Δημοτικό Συμβούλιο, απαιτείται να συμπληρωθεί η εισήγηση της υπηρεσίας με τη ρητή αναφορά των προσυμφώνων που πρόκειται να εκτελεστούν και με σαφή περιγραφή των ακινήτων που πρόκειται να αποκτήσει ο δήμος με αναφορά και στους ΚΑΕΚ των σχετικών ακινήτων» καθώς και «Μετά την κατά τα παραπάνω συμπλήρωση, προκειμένου η

εισήγηση να είναι πλήρης, θα πρέπει να ληφθεί η απόφαση του Δημοτικού Συμβουλίου και να υπογράψει ο Δήμαρχος τα σχετικά συμβόλαια».

**ΠΡΟΓΕΝΕΣΤΕΡΕΣ ΑΠΟΦΑΣΕΙΣ ΣΧΕΤΙΚΕΣ ΜΕ ΤΗΝ ΥΠΟΘΕΣΗ:**

Οι αριθ. 943/2002, 476/2003 και 290/2010 ΑΔΣ.

**ΝΟΜΟΘΕΣΙΑ ΠΟΥ ΠΡΟΒΛΕΠΕΤΑΙ:**

Το προεδρικό διάταγμα Π.Δ. 23.9/7-11-85 ΦΕΚ 606Δ που αφορά τη διαδικασία εφαρμογής του Κοινωνικού Συντελεστή.

**ΠΑΡΑΣΤΑΤΙΚΑ ΠΟΥ ΣΥΝΟΔΕΥΟΥΝ ΤΗΝ ΠΑΡΟΥΣΑ:**

- 1) Αντίγραφο της 33ΠΕ (πίνακας, διάγραμμα)
- 2) Οι με αριθ. Πρωτ. 32933/18-11-2002, 14418/30-05-2003, 17899/30-06-2003 & 22156/20-07-2004 & 42894/19-09-2024 αιτήσεις με τα συνημμένα τους.
- 3) Οι από 29-05-2003 και 10-03-2009 έγγραφες γνωμοδοτήσεις του τότε Νομικού Συμβούλου του τέως Δήμου Ευόσμου.
- 4) Οι με αριθ. 943//2002, 476/2003 ΑΔΣ & 290/2010 (Α.Δ.Σ.).
- 5)
- 6) Τα με αριθ. πρωτ. 40055/27-09-2007, 56037/31-07-2013, 48252/22-11-2021, 27204/23-06-2022, 25046/31-05-2024 & 49512/25-10-2024 έγγραφα του Δήμου.
- 7) Το με αριθ. πρωτ. 29/οικ.48291/16-12-2002 έγγραφο του τότε Τμήματος Πολεοδομικών Εφαρμογών της Διεύθυνσης Πολεοδομίας της Νομαρχιακής Αυτοδιοίκησης Θεσσαλονίκης.
- 8) Τα με αριθ. πρωτ. 34941/17-07-2018, 38538/23-08-2024 & 51940/12-11-2024 έγγραφα της Νομικής Υπηρεσίας που αφορούν αντίστοιχα τις αριθ. 42/2018, 316/2024 & 324/2024 Γνωμοδοτήσεις.
- 9) Τα με αριθ. 11871/09-07-2003 & 11872/09-07-2003 προσύμφωνα, που αφορούν την υπόθεση.

**ΝΟΜΙΜΗ ΔΙΑΔΙΚΑΣΙΑ:**

Σύμφωνα με τα αριθ. πρωτ. 9984/04-03-2020 & 3374 & 3372/24-02-2020 έγγραφα της Αποκεντρωμένης Διοίκησης Μακεδονίας-Θράκης, ο Δήμος δεν υποχρεούται να αποστείλει τις σχετικές Αποφάσεις Δημοτικού Συμβουλίου, περί Εφαρμογής Κοινωνικού Συντελεστή, για έλεγχο νομιμότητας στην αρμόδια Υπηρεσία της Αποκεντρωμένης Διοίκησης Μακεδονίας – Θράκης.

Το Δημοτικό Συμβούλιο μετά από διαλογική συζήτηση, όπως είναι καταχωρημένη στο απομαγνητοφωνημένο πρακτικό, αφού άκουσε όσα είπε ο Πρόεδρος είδε και τις σχετικές διατάξεις

**Αποφασίζει ομόφωνα**

Εγκρίνει τη σύνταξη των οριστικών συμβολαίων σε εφαρμογή των αριθ. 11871/09-2003 (προσύμφωνο πώλησης ιδανικού μεριδίου διαμερισμάτων σε εκτέλεση διαδικασίας εφαρμογής κοινωνικού συντελεστή) και 11872/09-07-2003 2003 (προσύμφωνο ανταλλαγής ιδανικού μεριδίου διαμερισμάτων) προσυμφώνων της Σ.Θ. ΘΕΑΝΩΣ ΜΑΡΕΤΗ, για το 03 οικόπεδο στο ΟΤ54 (οδός

Γοργοποτάμου) και τα συνενωμένα 05 & 08 οικόπεδα στο ΟΤ 69Β (οδός Πολυτεχνείου και Παπάγου) αντίστοιχα, σύμφωνα με τα οποία (προσύμφωνα) καθίσταται: « ο Δήμος Ευόσμου κύριος ολόκληρου του διαμερίσματος του πρώτου ορόφου επί της οδού Γοργοποτάμου...» στο 03 οικόπεδο στο ΟΤ Γ54.

- ♦ Τα πάσης φύσεως έξοδα για την ολοκλήρωση της μεταβίβασης των ακινήτων βαρύνουν την οικοπεδούχο (π.χ. πιστοποιητικά ενεργειακής απόδοσης, εγγραφή στο κτηματολόγιο, αμοιβή συμβολαιογράφου κλπ)
- ♦ Η εγγραφή στο κτηματολόγιο, θα πρέπει να γίνει το αργότερο μέσα σε 2 (δύο) μήνες από την υπογραφή του συμβολαίου μεταβίβασης.
- ♦ Εξουσιοδοτεί τον Δήμαρχο για την υπογραφή των απαιτούμενων συμβολαιογραφικών πράξεων εκ μέρους του Δήμου, καθώς και κάθε άλλου εγγράφου, ιδιωτικού ή δημόσιου που απαιτείται για την εκτέλεση της παραπάνω εντολής.

Η απόφαση αυτή πήρε αύξοντα αριθμό **350/2024**.

Αφού εξαντλήθηκαν τα θέματα της ημερήσιας διάταξης λύθηκε η συνεδρίαση, συντάχθηκε αυτό το πρακτικό και υπογράφηκε.

Ο Πρόεδρος του Δημοτικού Συμβουλίου

Τα Μέλη

Δημήτριος Κεραμιδάς

ΑΚΡΙΒΕΣ ΑΠΟΣΠΑΣΜΑ



ΕΛΛΗΝΙΚΗ ΔΗΜΟΚΡΑΤΙΑ  
ΝΟΜΟΣ ΘΕΣΣΑΛΟΝΙΚΗΣ  
ΔΗΜΟΣ ΚΟΡΔΕΛΙΟΥ – ΕΥΟΣΜΟΥ

Αριθ. Αποφ. 351/2024

### ΑΠΟΣΠΑΣΜΑ

Από το πρακτικό 39/2024 της συνεδρίασης του Δημοτικού Συμβουλίου του  
Δήμου Κορδελιού – Ευόσμου

**ΘΕΜΑ: Έγκριση του Σχεδίου Αντιμετώπισης Εκτάκτων Αναγκών εξαιτίας Δασικών Πυρκαγιών με την κωδική ονομασία «ΙΟΛΑΟΣ 2» του Δήμου Κορδελιού-Ευόσμου.**

Στον Εύοσμο σήμερα, 18 του μηνός Δεκεμβρίου του έτους 2024 και ώρα 18:00 μ.μ., στο Δημοτικό Κατάστημα του Δήμου Κορδελιού – Ευόσμου (Π. Μελά 24), συνήλθε σε τακτική, δια ζώσης, συνεδρίαση το Δημοτικό Συμβούλιο του Δήμου Κορδελιού Ευόσμου, ύστερα από την υπ' αριθμ. πρωτ: 57210/13-12-2024 πρόσκληση του Προέδρου, κ. Κεραμιδά Δημήτριου, που επιδόθηκε στα παρακάτω μέλη:

- |                           |                            |
|---------------------------|----------------------------|
| 1. Καϊτετζίδη Ευστάθιο    | 20. Σίτσα Δημήτριο         |
| 2. Γούσιο Ιωάννη          | 21. Καμπαρούδη Παναγιώτη   |
| 3. Καλού Σύμινα           | 22. Μανδαλιανό Κλεάνθη     |
| 4. Σαμανίδη Γεώργιο       | 23. Γαβαλά Μαρία           |
| 5. Γεμεντζόπουλο Νικόλαο  | 24. Δαλαμπίρα Πάικα Αννέτα |
| 6. Κεχαγιά Ανέστη         | 25. Δεμερτζή Χρήστο        |
| 7. Μαξούρα Γεώργιο        | 26. Αραμπατζή Δημήτριο     |
| 8. Κατσούκα Θεόδωρο       | 27. Παπαδόπουλο Αλέξανδρο  |
| 9. Αϊβαζίδη Βασίλειο      | 28. Σωτηράκη Κωνσταντίνο   |
| 10. Κουγιουμτζή Νικόλαο   | 29. Σταυρίδη Γεώργιο       |
| 11. Καλαϊτζίδη Σάββα      | 30. Μανούκα Μαρία          |
| 12. Πουρσανίδου Μαρία     | 31. Γεωργίου Ευάγγελο      |
| 13. Γαβριηλίδη Ιωάννη     | 32. Γαρούφα Αθανάσιο       |
| 14. Διακάκη Στυλιανό      | 33. Κυριαζίδου Αικατερίνη  |
| 15. Τριανταφυλλίδου Σοφία | 34. Λιάπη Ηλία             |
| 16. Μπαξεβάνη Αστέριο     | 35. Κοκονά Αθανάσιο        |
| 17. Μεσθανεύ Πέτρο        | 36. Ξενίδου Μαρία          |
| 18. Ξενιόπουλο Σάββα      | 37. Βόγγαλη Βασίλειο       |
| 19. Συρενίδου Δέσποινα    | 38. Αντίνου Χρήστο         |

Αφού διαπιστώθηκε νόμιμη απαρτία, δηλαδή σε σύνολο τριάντα εννέα (39) μελών βρέθηκαν:

Παρόντες: (37) τριάντα επτά

Απόντες: (2) Γαβαλά Μαρία, Κυριαζίδου Αικατερίνη

Στη συνεδρίαση κλήθηκαν επίσης οι Πρόεδροι των Κοινοτήτων Ευόσμου και Ελευθερίου – Κορδελιού, ο κ. Χερκελετζής Παναγιώτης, ο οποίος ήταν παρών και η κα. Καπνοπούλου Ευτυχία, η οποία ήταν απύσασα.

Στη συνεδρίαση ήταν παρούσα η πρακτικογράφος, κα Ραφαήλ Όλγα.

Μετά τη διαπίστωση απαρτίας, ο Πρόεδρος κήρυξε την έναρξη της συνεδρίασης, στην οποία κλήθηκε και ήταν παρών ο Δήμαρχος, κ. Αλεξανδρίδης Ελευθέριος, σύμφωνα με το άρθρο 67 παρ. 6 του Ν.3852/2010 «Πρόγραμμα Καλλικράτης», όπως ισχύει.

-Η Δημοτική Σύμβουλος, κα. Γαβαλά Μαρία, προσήλθε μετά το 14<sup>ο</sup> θέμα της ημερήσιας διάταξης.

-Η Δημοτική Σύμβουλος, κα. Κυριαζίδου Αικατερίνη, προσήλθε μετά το 15<sup>ο</sup> θέμα της ημερήσιας διάταξης.

Το 18<sup>ο</sup> θέμα της ημερήσιας διάταξης αποσύρεται.

Ο Πρόεδρος εισηγούμενος το 10<sup>ο</sup> θέμα της ημερήσιας διάταξης έθεσε υπόψη του Δημοτικού Συμβουλίου την υπ' αρ. 494/2024 απόφαση της Δημοτικής Επιτροπής με την οποία εισηγείται στο Δημοτικό Συμβούλιο την Έγκριση του Σχεδίου Αντιμετώπισης Εκτάκτων Αναγκών εξαιτίας Δασικών Πυρκαγιών με την κωδική ονομασία «ΙΟΛΑΟΣ 2» του Δήμου Κορδελιού-Ευόσμου σύμφωνα με την οποία:

Σύμφωνα με το άρθρο 16 του Ν. 5075/12-12-2023 το οποίο αντικατέστησε το άρθρο 21 του Ν. 4662/2020, το Αυτοτελές Τμήμα Πολιτικής Προστασίας επιμελείται με ευθύνη του οικείου Δημάρχου τη σύνταξη Τοπικού Σχεδίου Αντιμετώπισης Εκτάκτων Αναγκών και Διαχείρισης Συνεπειών για φυσικές, τεχνολογικές καταστροφές και λοιπές απειλές εντός της χωρικής Επικράτειας του Δήμου, το οποίο επικαιροποιείται ανά τακτά χρονικά διαστήματα. Στο Τοπικό Σχέδιο περιγράφεται η οργάνωση της αντιμετώπισης και της βραχείας αποκατάστασης των φυσικών και τεχνολογικών καταστροφών και λοιπών απειλών και προσδιορίζεται το σύνολο του ανθρώπινου δυναμικού, των υλικών και των μέσων πολιτικής προστασίας που μπορούν να διατεθούν. Το Τοπικό Σχέδιο περιλαμβάνει Γενικό Μέρος με διατάξεις που έχουν εφαρμογή σε

κάθε καταστροφή και Παραρτήματα, τα οποία εξειδικεύουν τις διατάξεις του Γενικού Μέρους για καταστροφές που σχετίζονται με ειδικούς κινδύνους. Το Τοπικό Σχέδιο εναρμονίζεται με τα Γενικά Σχέδια της Γενικής Γραμματείας Πολιτικής Προστασίας και τις οδηγίες σχεδίασης της Διεύθυνσης Σχεδιασμού και Αντιμετώπισης Εκτάκτων Αναγκών της Γενικής Γραμματείας Πολιτικής Προστασίας και υποβάλλεται στην Εκτελεστική Επιτροπή, πλέον Δημοτική Επιτροπή του Δήμου, η οποία το εισηγείται προς το Δημοτικό Συμβούλιο, το οποίο το εγκρίνει σύμφωνα με την κείμενη νομοθεσία.

Με το σχέδιο αντιμετώπισης εκτάκτων αναγκών εξ αιτίας δασικών πυρκαγιών με την κωδική ονομασία «ΙΟΛΑΟΣ», επιδιώκεται η άμεση και συντονισμένη απόκριση όλων εμπλεκόμενων Φορέων σε Τοπικό επίπεδο για την υποστήριξη του έργου του Πυροσβεστικού Σώματος στην καταστολή των δασικών πυρκαγιών, την αποτελεσματική αντιμετώπιση των εκτάκτων αναγκών εξαιτίας δασικών πυρκαγιών και την άμεση διαχείριση των συνεπειών τους. Στο πλαίσιο αυτό, στο παρόν σχέδιο δόθηκε η κωδική ονομασία «ΙΟΛΑΟΣ» χάριν συντομίας και διαφοροποίησής του από άλλα σχέδια. Η ισχύς του παρόντος Σχεδίου Αντιμετώπισης Εκτάκτων Αναγκών Εξ Αιτίας Δασικών Πυρκαγιών του Δήμου «Κορδελιού-Ευόσμου» αρχίζει από την ημερομηνία έγκρισής του από το Δημοτικό Συμβούλιο.

Το σχέδιο του Δήμου «Κορδελιού-Ευόσμου» με την κωδική ονομασία «ΙΟΛΑΟΣ 2» αποτελείται από τον κορμό και τα παραρτήματα του Γενικού Σχεδίου Αντιμετώπισης Εκτάκτων Αναγκών Εξαιτίας Δασικών Πυρκαγιών.

Οι δράσεις που αφορούν την αντιμετώπιση δασικών πυρκαγιών (έλεγχος και καταστολή δασικής πυρκαγιάς) πραγματοποιούνται, καταρχήν, σε τοπικό επίπεδο από τις κατά τόπους αρμόδιες υπηρεσίες του Πυροσβεστικού Σώματος και σύμφωνα με τα επιχειρησιακά σχέδια αυτών. Το έργο της Πυροσβεστικής Υπηρεσίας (Π.Υ) δύναται να υποστηρίζεται και από άλλους φορείς πολιτικής προστασίας, όπως προβλέπεται στην ΚΥΑ12030/Φ109.1/1999. Η συνδρομή σε μέσα και ανθρώπινο δυναμικό των λοιπών επιχειρησιακά εμπλεκόμενων φορέων, πραγματοποιείται κατόπιν σχετικού αιτήματος του επικεφαλής Αξιωματικού των επιχειρήσεων καταστολής, ο οποίος έχει και την ευθύνη αξιοποίησής τους σε τοπικό επίπεδο (άρθρο 1 παρ. 3 της ΚΥΑ12030/Φ109.1/1999). Ο συντονισμός της διάθεσης των μέσων του Δήμου Κορδελιού-Ευόσμου, αποτελεί αρμοδιότητα του Δημάρχου, στο πλαίσιο εφαρμογής του Ν.3013/2002 όπως ισχύει, της Υ.Α. 1299/7-4-2003 (ΞΕΝΟΚΡΑΤΗΣ) καθώς και του Ν.3852/2010 όπως ισχύει.

Ως εκ των προαναφερθέντων προτείνεται η έγκριση του Σχεδίου Αντιμετώπισης Εκτάκτων Αναγκών εξ αιτίας Δασικών Πυρκαγιών με την κωδική ονομασία «ΙΟΛΑΟΣ 2».

Το Δημοτικό Συμβούλιο μετά από διαλογική συζήτηση, όπως είναι καταχωρημένη στο απομαγνητοφωνημένο πρακτικό, αφού άκουσε όσα είπε ο Πρόεδρος είδε και τις σχετικές διατάξεις

**Αποφασίζει ομόφωνα**

Εγκρίνει το Σχέδιο Αντιμετώπισης Εκτάκτων Αναγκών εξαιτίας Δασικών Πυρκαγιών με την κωδική ονομασία «ΙΟΛΑΟΣ 2».

Η απόφαση αυτή πήρε αύξοντα αριθμό **351/2024**.

Αφού εξαντλήθηκαν τα θέματα της ημερήσιας διάταξης λύθηκε η συνεδρίαση, συντάχθηκε αυτό το πρακτικό και υπογράφηκε.

Ο Πρόεδρος του Δημοτικού Συμβουλίου

Τα Μέλη

Δημήτριος Κεραμιδάς

ΑΚΡΙΒΕΣ ΑΠΟΣΠΑΣΜΑ



ΔΗΜΟΣ  
ΚΟΡΘΕΛΙΟΥ ΕΥΟΣΜΟΥ

**ΣΧΕΔΙΟ ΑΝΤΙΜΕΤΩΠΙΣΗΣ  
ΕΚΤΑΚΤΩΝ ΑΝΑΓΚΩΝ  
ΕΞ ΑΙΤΙΑΣ ΔΑΣΙΚΩΝ  
ΠΥΡΚΑΓΙΩΝ  
ΜΕ ΤΗΝ ΚΩΔΙΚΗ ΟΝΟΜΑΣΙΑ  
«ΙΟΛΛΑΟΣ 2»  
ΤΟΥ ΔΗΜΟΥ  
ΚΟΡΘΕΛΙΟΥ - ΕΥΟΣΜΟΥ**

**ΕΥΟΣΜΟΣ 2024**



**ΓΕΝΙΚΗ ΓΡΑΜΜΑΤΕΙΑ  
ΠΟΛΙΤΙΚΗΣ ΠΡΟΣΤΑΣΙΑΣ**





*Με το Σχέδιο Αντιμετώπισης Εκτάκτων Αναγκών εξαιτίας Δασικών Πυρκαγιών του Δήμου ΚΟΡΔΕΛΙΟΥ - ΕΥΟΣΜΟΥ επιδιώκεται η άμεση και συντονισμένη απόκριση των εμπλεκόμενων Φορέων σε Τοπικό επίπεδο για την υποστήριξη του έργου του Πυροσβεστικού Σώματος στην καταστολή των δασικών πυρκαγιών και για την αποτελεσματική αντιμετώπιση εκτάκτων αναγκών λόγω δασικών πυρκαγιών και την άμεση διαχείριση των συνεπειών τους. Προϋπόθεση για την επίτευξη του σκοπού αυτού είναι η συνέργεια, η συνεργασία και η διαλειτουργικότητα των εμπλεκόμενων φορέων σε Τοπικό επίπεδο.*

*Στο πλαίσιο αυτό, στο παρόν σχέδιο δόθηκε η κωδική ονομασία «ΙΟΛΑΟΣ 2» χάριν συντομίας και διαφοροποίησής του από άλλα σχέδια. Ο Ιόλαος ήταν γιος του ετεροθαλούς αδελφού του Ηρακλή, βοηθός και συμπαραστάτης του τελευταίου τον οποίο υποστήριζε στην επιτέλεση των άθλων του.*

### **ΕΓΚΡΙΣΗ ΚΑΙ ΕΝΑΡΞΗ ΙΣΧΥΟΣ ΤΟΥ ΠΑΡΟΝΤΟΣ ΣΧΕΔΙΟΥ**

Η ισχύς του παρόντος Σχεδίου Αντιμετώπισης Εκτάκτων Αναγκών Εξ Αιτίας Δασικών Πυρκαγιών του Δήμου ΚΟΡΔΕΛΙΟΥ - ΕΥΟΣΜΟΥ αρχίζει από την ημερομηνία έγκρισης από το Δημοτικό Συμβούλιο.

Με την έκδοση του παρόντος παλαιότερα σχέδια παύουν να ισχύουν.

**ΕΓΚΡΙΝΕΤΑΙ**

...../...../2024

**Για το Δημοτικό Συμβούλιο Δήμου ΚΟΡΔΕΛΙΟΥ - ΕΥΟΣΜΟΥ**

**Ο ΔΗΜΑΡΧΟΣ**

**ΑΛΕΞΑΝΔΡΙΔΗΣ ΕΛΕΥΘΕΡΙΟΣ**



**ΠΙΝΑΚΑΣ ΠΕΡΙΕΧΟΜΕΝΩΝ**

<b><u>ΕΓΚΡΙΣΗ ΚΑΙ ΕΝΑΡΞΗ ΙΣΧΥΟΣ ΤΟΥ ΠΑΡΟΝΤΟΣ ΣΧΕΔΙΟΥ</u></b> .....	<b>7</b>
<b><u>ΠΡΟΛΟΓΟΣ</u></b> 16	
<b><u>ΓΕΝΙΚΑ ΣΤΟΙΧΕΙΑ ΤΟΥ ΔΗΜΟΥ ΚΟΡΔΕΛΙΟΥ - ΕΥΟΣΜΟΥ</u></b> .....	<b>34</b>
<b><u>ΑΚΡΩΝΥΜΙΑ</u></b> .....	<b>36</b>
<b><u>ΜΕΡΟΣ 1. ΕΙΣΑΓΩΓΗ</u></b> .....	<b>38</b>
<u>1.1 ΙΣΤΟΡΙΚΟ ΣΥΝΤΑΞΗΣ ΠΡΟΗΓΟΥΜΕΝΩΝ ΕΚΔΟΣΕΩΝ</u> .....	38
<u>1.2 ΧΑΡΑΚΤΗΡΙΣΜΟΣ ΒΑΘΜΟΥ ΑΣΦΑΛΕΙΑΣ</u> .....	39
<u>1.3 ΠΙΝΑΚΑΣ ΔΙΑΝΟΜΗΣ</u> .....	40
<u>1.4 ΈΝΑΡΞΗ ΙΣΧΥΟΣ ΚΑΙ ΕΞΟΥΣΙΟΔΟΤΗΣΗ ΕΦΑΡΜΟΓΗΣ ΤΟΥ ΣΧΕΔΙΟΥ</u> .....	40
<u>1.5 ΟΔΗΓΙΕΣ ΓΙΑ ΤΗΝ ΕΝΕΡΓΟΠΟΙΗΣΗ ΚΑΙ ΕΦΑΡΜΟΓΗ ΤΟΥ ΣΧΕΔΙΟΥ</u> .....	40
<b><u>ΜΕΡΟΣ 2. ΣΚΟΠΟΣ / ΣΤΟΧΟΙ / ΑΝΑΛΥΣΗ ΚΙΝΔΥΝΟΥ / ΙΔΕΑ ΕΠΙΧΕΙΡΗΣΕΩΝ</u></b> .....	<b>43</b>
<u>2.1 ΣΚΟΠΟΣ</u> .....	43
<u>2.2 ΑΝΤΙΚΕΙΜΕΝΙΚΟΙ ΣΤΟΧΟΙ</u> .....	43
<u>2.3 ΑΝΑΛΥΣΗ ΚΙΝΔΥΝΟΥ – ΚΑΤΑΣΤΑΣΗ – ΠΑΡΑΔΟΧΕΣ – ΠΡΟΫΠΟΘΕΣΕΙΣ- ΠΑΡΑΜΕΤΡΟΙ ΣΧΕΔΙΑΣΜΟΥ</u> .....	44
<u>2.3.1 Ανάλυση Κινδύνου</u> .....	44
<u>2.3.2 Ημερήσιος Χάρτης Πρόβλεψης Κινδύνου Πυρκαγιάς</u> .....	46
<u>2.3.3 Κατάσταση – Παραδοχές – Προϋποθέσεις- Παράμετροι Σχεδιασμού</u> .....	52
<u>2.4 ΙΔΕΑ ΕΠΙΧΕΙΡΗΣΕΩΝ</u> .....	53
<b><u>ΜΕΡΟΣ 3. ΡΟΛΟΙ, ΑΡΜΟΔΙΟΤΗΤΕΣ ΚΑΙ ΚΥΡΙΕΣ ΔΡΑΣΕΙΣ ΤΟΥ ΔΗΜΟΥ ΚΟΡΔΕΛΙΟΥ - ΕΥΟΣΜΟΥ, ΓΙΑ ΤΗΝ ΑΝΤΙΜΕΤΩΠΙΣΗ ΚΙΝΔΥΝΩΝ ΕΞ ΑΙΤΙΑΣ ΔΑΣΙΚΩΝ ΠΥΡΚΑΓΙΩΝ</u></b> .....	<b>54</b>
<u>3.1 ΠΡΟΠΑΡΑΣΚΕΥΑΣΤΙΚΕΣ ΔΡΑΣΕΙΣ ΤΟΥ ΔΗΜΟΥ ΚΟΡΔΕΛΙΟΥ - ΕΥΟΣΜΟΥ</u> .....	55
<u>3.2 ΠΡΟΠΑΡΑΣΚΕΥΑΣΤΙΚΗ ΣΥΓΚΛΗΣΗ ΤΟΠΙΚΟΥ ΕΠΙΧΕΙΡΗΣΙΑΚΟΥ ΣΥΝΤΟΝΙΣΤΙΚΟΥ ΟΡΓΑΝΟΥ ΠΟΛΙΤΙΚΗΣ ΠΡΟΣΤΑΣΙΑΣ ΤΟΥ ΔΗΜΟΥ ΚΟΡΔΕΛΙΟΥ - ΕΥΟΣΜΟΥ (Τ.Ε.Σ.Ο.Π.Π.) ΓΙΑ ΤΗΝ ΕΤΟΙΜΟΤΗΤΑ ΑΝΤΙΜΕΤΩΠΙΣΗΣ ΚΙΝΔΥΝΩΝ ΑΠΟ ΤΗΝ ΕΚΔΗΛΩΣΗ ΔΑΣΙΚΩΝ ΠΥΡΚΑΓΙΩΝ</u> .....	56
<u>3.3 ΔΡΑΣΕΙΣ ΑΥΞΗΜΕΝΗΣ ΕΤΟΙΜΟΤΗΤΑΣ ΤΟΥ ΔΗΜΟΥ ΚΟΡΔΕΛΙΟΥ - ΕΥΟΣΜΟΥ ΓΙΑ ΤΙΣ ΠΕΡΙΟΧΕΣ ΠΟΥ ΤΟ ΕΠΟΜΕΝΟ 24-ΩΡΟ ΕΙΝΑΙ ΜΕΓΑΛΗ Η ΕΠΙΚΙΝΔΥΝΟΤΗΤΑ ΕΚΔΗΛΩΣΗΣ ΚΑΙ ΕΞΑΠΛΩΣΗΣ ΔΑΣΙΚΩΝ ΠΥΡΚΑΓΙΩΝ</u> .....	58
<u>3.4 ΔΡΑΣΕΙΣ ΤΟΥ ΔΗΜΟΥ ΚΟΡΔΕΛΙΟΥ - ΕΥΟΣΜΟΥ ΣΤΗΝ ΑΝΤΙΜΕΤΩΠΙΣΗ ΚΙΝΔΥΝΩΝ ΛΟΓΩ ΔΑΣΙΚΩΝ ΠΥΡΚΑΓΙΩΝ ΜΕΤΑ ΤΗΝ ΕΚΔΗΛΩΣΗ ΤΟΥΣ</u> .....	59
<u>3.5 ΔΡΑΣΕΙΣ ΤΟΥ ΔΗΜΟΥ ΚΟΡΔΕΛΙΟΥ - ΕΥΟΣΜΟΥ ΣΤΗΝ ΑΜΕΣΗ/ΒΡΑΧΕΙΑ ΔΙΑΧΕΙΡΙΣΗ ΣΥΝΕΠΕΙΩΝ</u> .....	61
<u>3.6 ΣΥΓΚΛΗΣΗ ΤΟΠΙΚΟΥ ΕΠΙΧΕΙΡΗΣΙΑΚΟΥ ΣΥΝΤΟΝΙΣΤΙΚΟΥ ΟΡΓΑΝΟΥ ΠΟΛΙΤΙΚΗΣ ΠΡΟΣΤΑΣΙΑΣ ΤΟΥ ΔΗΜΟΥ ΚΟΡΔΕΛΙΟΥ - ΕΥΟΣΜΟΥ (Τ.Ε.Σ.Ο.Π.Π.) ΜΕΤΑ ΤΗΝ ΕΚΔΗΛΩΣΗ ΔΑΣΙΚΗΣ ΠΥΡΚΑΓΙΑΣ, ΓΙΑ ΤΗΝ ΑΝΤΙΜΕΤΩΠΙΣΗ ΕΚΤΑΚΤΩΝ ΑΝΑΓΚΩΝ ΚΑΙ ΤΗΝ ΑΜΕΣΗ/ΒΡΑΧΕΙΑ ΔΙΑΧΕΙΡΙΣΗ ΤΩΝ ΣΥΝΕΠΕΙΩΝ</u> .....	62
<b><u>ΜΕΡΟΣ 4. ΣΥΣΤΗΜΑ ΚΙΝΗΤΟΠΟΙΗΣΗΣ ΠΟΛΙΤΙΚΗΣ ΠΡΟΣΤΑΣΙΑΣ ΔΗΜΟΥ ΚΟΡΔΕΛΙΟΥ - ΕΥΟΣΜΟΥ</u></b> .....	<b>65</b>
<u>4.1 ΠΡΟΠΑΡΑΣΚΕΥΑΣΤΙΚΕΣ ΔΡΑΣΕΙΣ ΤΟΥ ΔΗΜΟΥ ΚΟΡΔΕΛΙΟΥ - ΕΥΟΣΜΟΥ</u> .....	65
<u>4.1.1 Δήμαρχος ΚΟΡΔΕΛΙΟΥ - ΕΥΟΣΜΟΥ</u> .....	65
<u>4.1.2 Αντιδήμαρχος Θεμάτων Πολιτικής Προστασίας</u> .....	67
<u>4.1.3 Αυτοτελές Τμήμα Πολιτικής Προστασίας του Δήμου ΚΟΡΔΕΛΙΟΥ - ΕΥΟΣΜΟΥ</u> .....	67
<u>4.1.4 Τεχνικές Υπηρεσίες του Δήμου ΚΟΡΔΕΛΙΟΥ ΕΥΟΣΜΟΥ (Δ/νση Συντηρήσεων Τεχνικών Έργων, Δ/νση Καθαριότητας, Ανακύκλωσης και Στόλου Οχημάτων, Δ/νση Περιβάλλοντος, Ενεργειακών Θεμάτων και Πρασίνου)</u> .....	68

<u>4.1.5 Κοινωνικές Υπηρεσίες του Δήμου ΚΟΡΔΕΛΙΟΥ ΕΥΟΣΜΟΥ (Δ/ση Παιδείας και Κοινωνικής Πολιτικής, Δ/ση (Προ) σχολικής Αγωγής και Τρίτης Ηλικίας) .....</u>	68
<u>4.1.6 ΕΥΑΘ.....</u>	68
<u>4.1.7 Πρόεδροι Δημοτικών Ενοτήτων Δήμου ΚΟΡΔΕΛΙΟΥ - ΕΥΟΣΜΟΥ.....</u>	69
<u>4.1.8 Γραφείο Τύπου, Επικοινωνίας και Δημοσίων Σχέσεων Δήμου ΚΟΡΔΕΛΙΟΥ - ΕΥΟΣΜΟΥ .....</u>	69
<u>4.2 ΠΡΟΠΑΡΑΣΚΕΥΑΣΤΙΚΗ ΣΥΓΚΛΗΣΗ ΤΟΠΙΚΟΥ ΕΠΙΧΕΙΡΗΣΙΑΚΟΥ ΣΥΝΤΟΝΙΣΤΙΚΟΥ ΟΡΓΑΝΟΥ ΠΟΛΙΤΙΚΗΣ ΠΡΟΣΤΑΣΙΑΣ ΤΟΥ ΔΗΜΟΥ ΚΟΡΔΕΛΙΟΥ - ΕΥΟΣΜΟΥ (Τ.Ε.Σ.Ο.Π.Π.) ΓΙΑ ΤΗΝ ΕΤΟΙΜΟΤΗΤΑ ΑΝΤΙΜΕΤΩΠΙΣΗΣ ΚΙΝΔΥΝΩΝ ΑΠΟ ΤΗΝ ΕΚΔΗΛΩΣΗ ΔΑΣΙΚΩΝ ΠΥΡΚΑΓΙΩΝ .....</u>	71
<u>4.2.1 Δήμαρχος ΚΟΡΔΕΛΙΟΥ - ΕΥΟΣΜΟΥ.....</u>	71
<u>4.2.2 Αντιδήμαρχος Θεμάτων Πολιτικής Προστασίας.....</u>	71
<u>4.2.3 Αυτοτελές Τμήμα Πολιτικής Προστασίας του Δήμου ΚΟΡΔΕΛΙΟΥ - ΕΥΟΣΜΟΥ.....</u>	71
<u>4.2.4 Γραμματέας του Τ.Ε.Σ.Ο.Π.Π. του Δήμου ΚΟΡΔΕΛΙΟΥ - ΕΥΟΣΜΟΥ .....</u>	71
<u>4.3 ΔΡΑΣΕΙΣ ΑΥΞΗΜΕΝΗΣ ΕΤΟΙΜΟΤΗΤΑΣ ΤΟΥ ΔΗΜΟΥ ΚΟΡΔΕΛΙΟΥ - ΕΥΟΣΜΟΥ ΓΙΑ ΤΙΣ ΠΕΡΙΟΧΕΣ ΠΟΥ ΤΟ ΕΠΟΜΕΝΟ 24-ΩΡΟ ΕΙΝΑΙ ΜΕΓΑΛΗ Η ΕΠΙΚΙΝΔΥΝΟΤΗΤΑ ΕΚΔΗΛΩΣΗΣ ΚΑΙ ΕΞΑΠΛΩΣΗΣ ΔΑΣΙΚΩΝ ΠΥΡΚΑΓΙΩΝ .....</u>	72
<u>4.3.1 Δήμαρχος ΚΟΡΔΕΛΙΟΥ - ΕΥΟΣΜΟΥ.....</u>	72
<u>4.3.2 Αντιδήμαρχος Θεμάτων Πολιτικής Προστασίας.....</u>	72
<u>4.3.3 Αυτοτελές Τμήμα Πολιτικής Προστασίας του Δήμου ΚΟΡΔΕΛΙΟΥ - ΕΥΟΣΜΟΥ.....</u>	73
<u>4.3.4 Τεχνικές Υπηρεσίες του Δήμου ΚΟΡΔΕΛΙΟΥ - ΕΥΟΣΜΟΥ (Δ/ση Συντηρήσεων Τεχνικών Έργων, Δ/ση Καθαριότητας, Ανακύκλωσης και Στόλου Οχημάτων, Δ/ση Περιβάλλοντος, Ενεργειακών Θεμάτων και Πρασίνου) .....</u>	73
<u>4.3.5 Διεύθυνση Δημοτικής Αστυνομίας του Δήμου ΚΟΡΔΕΛΙΟΥ - ΕΥΟΣΜΟΥ.....</u>	73
<u>4.3.6 Πρόεδροι Δημοτικών Ενοτήτων Δήμου ΚΟΡΔΕΛΙΟΥ - ΕΥΟΣΜΟΥ.....</u>	74
<u>4.3.7 Γραφείο Τύπου, Επικοινωνίας και Δημοσίων Σχέσεων Δήμου ΚΟΡΔΕΛΙΟΥ - ΕΥΟΣΜΟΥ .....</u>	74
<u>4.4 ΔΡΑΣΕΙΣ ΤΟΥ ΔΗΜΟΥ ΚΟΡΔΕΛΙΟΥ - ΕΥΟΣΜΟΥ ΣΤΗΝ ΑΝΤΙΜΕΤΩΠΙΣΗ ΚΙΝΔΥΝΩΝ ΛΟΓΩ ΔΑΣΙΚΩΝ ΠΥΡΚΑΓΙΩΝ ΜΕΤΑ ΤΗΝ ΕΚΔΗΛΩΣΗ ΤΟΥΣ .....</u>	75
<u>4.4.1 Δήμαρχος ΚΟΡΔΕΛΙΟΥ - ΕΥΟΣΜΟΥ.....</u>	75
<u>4.4.2 Αντιδήμαρχος Θεμάτων Πολιτικής Προστασίας.....</u>	76
<u>4.4.3 Αυτοτελές Τμήμα Πολιτικής Προστασίας του Δήμου ΚΟΡΔΕΛΙΟΥ - ΕΥΟΣΜΟΥ.....</u>	77
<u>4.4.4 Τεχνικές Υπηρεσίες του Δήμου ΚΟΡΔΕΛΙΟΥ ΕΥΟΣΜΟΥ (Δ/ση Συντηρήσεων Τεχνικών Έργων, Δ/ση Καθαριότητας, Ανακύκλωσης και Στόλου Οχημάτων, Δ/ση Περιβάλλοντος, Ενεργειακών Θεμάτων και Πρασίνου) .....</u>	78
<u>4.4.5 Διεύθυνση Δημοτικής Αστυνομίας του Δήμου ΚΟΡΔΕΛΙΟΥ - ΕΥΟΣΜΟΥ.....</u>	78
<u>4.4.6 Διεύθυνση Οικονομικών Υπηρεσιών του Δήμου ΚΟΡΔΕΛΙΟΥ - ΕΥΟΣΜΟΥ.....</u>	78
<u>4.4.7 Διεύθυνση Διοίκησης και Ανθρώπινου Δυναμικού του Δήμου ΚΟΡΔΕΛΙΟΥ - ΕΥΟΣΜΟΥ .....</u>	78
<u>4.4.8 Τηλεφωνικό Κέντρο Δήμου ΚΟΡΔΕΛΙΟΥ - ΕΥΟΣΜΟΥ.....</u>	78
<u>4.4.9 Διεύθυνση Παιδείας και Κοινωνικής Πολιτικής του Δήμου ΚΟΡΔΕΛΙΟΥ - ΕΥΟΣΜΟΥ.....</u>	79
<u>4.4.10 Πρόεδροι Δημοτικών Ενοτήτων Δήμου ΚΟΡΔΕΛΙΟΥ - ΕΥΟΣΜΟΥ.....</u>	79
<u>4.4.11 Γραφείο Τύπου, Επικοινωνίας και Δημοσίων Σχέσεων Δήμου ΚΟΡΔΕΛΙΟΥ ΕΥΟΣΜΟΥ .....</u>	79
<u>4.5 ΔΡΑΣΕΙΣ ΤΟΥ ΔΗΜΟΥ ΚΟΡΔΕΛΙΟΥ - ΕΥΟΣΜΟΥ ΣΤΗΝ ΑΜΕΣΗ / ΒΡΑΧΕΙΑ ΔΙΑΧΕΙΡΙΣΗ ΣΥΝΕΠΕΙΩΝ .....</u>	80
<u>4.5.1 Δήμαρχος ΚΟΡΔΕΛΙΟΥ - ΕΥΟΣΜΟΥ.....</u>	80
<u>4.5.2 Αντιδήμαρχος Θεμάτων Πολιτικής Προστασίας.....</u>	81
<u>4.5.3 Αυτοτελές Τμήμα Πολιτικής Προστασίας του Δήμου ΚΟΡΔΕΛΙΟΥ - ΕΥΟΣΜΟΥ.....</u>	81
<u>4.5.4 Τεχνικές Υπηρεσίες του Δήμου ΚΟΡΔΕΛΙΟΥ ΕΥΟΣΜΟΥ (Δ/ση Συντηρήσεων Τεχνικών Έργων, Δ/ση Καθαριότητας, Ανακύκλωσης και Στόλου Οχημάτων, Δ/ση Περιβάλλοντος, Ενεργειακών Θεμάτων και Πρασίνου) .....</u>	81
<u>4.5.5 ΕΥΑΘ.....</u>	82
<u>4.5.5 Κοινωνικές υπηρεσίες του Δήμου ΚΟΡΔΕΛΙΟΥ - ΕΥΟΣΜΟΥ (Δ/ση Παιδείας και Κοινωνικής Πολιτικής, Δ/ση (Προ) σχολικής Αγωγής και Τρίτης Ηλικίας) .....</u>	82

4.5.7 <u>Πρόεδροι Δημοτικών Ενότητων Δήμου ΚΟΡΔΕΛΙΟΥ - ΕΥΟΣΜΟΥ</u> .....	82
<b>ΜΕΡΟΣ 5. ΕΠΙΚΟΙΝΩΝΙΕΣ ΚΑΙ ΡΟΗ ΠΛΗΡΟΦΟΡΙΩΝ</b> .....	<b>83</b>
5.1 <u>ΜΕΣΑ ΕΠΙΚΟΙΝΩΝΙΑΣ</u> .....	83
5.2 <u>ΡΟΗ ΠΛΗΡΟΦΟΡΙΩΝ</u> .....	84
5.2.1 <u>Καθημερινή αποστολή χάρτη πρόβλεψης κινδύνου πυρκαγιάς &amp; αποστολή προειδοποιητικού σήματος από το Ε.Σ.Κ.Ε.Δι.Κ./ΑΠΣ</u> .....	84
5.2.2 <u>Αναγγελία – αρχική ειδοποίηση</u> .....	84
5.2.3 <u>Ροή πληροφοριών για την υποστήριξη του έργου της καταστολής των δασικών πυρκαγιών.</u> ...	85
5.2.4 <u>Ροή πληροφοριών κινητοποίησης φορέων για τη διαχείριση των συνεπειών από δασικές πυρκαγιές (συμπεριλαμβανομένης και της βραχείας αποκατάστασης).</u> .....	85
<b>ΜΕΡΟΣ 6. ΣΥΣΤΗΜΑ ΚΙΝΗΤΟΠΟΙΗΣΗΣ ΠΟΛΙΤΙΚΗΣ ΠΡΟΣΤΑΣΙΑΣ – ΣΥΝΤΟΝΙΣΤΙΚΕΣ ΟΔΗΓΙΕΣ ΥΛΟΠΟΙΗΣΗΣ ΔΡΑΣΕΩΝ ΠΟΛΙΤΙΚΗΣ ΠΡΟΣΤΑΣΙΑΣ</b> .....	<b>86</b>
6.1 <u>ΔΙΟΙΚΗΣΗ, ΈΛΕΓΧΟΣ &amp; ΣΥΝΤΟΝΙΣΜΟΣ ΕΠΙΧΕΙΡΗΣΕΩΝ</u> .....	86
6.2 <u>ΣΤΑΔΙΑ ΕΠΙΧΕΙΡΗΣΕΩΝ</u> .....	87
6.3 <u>ΑΡΧΙΚΗ ΕΙΔΟΠΟΙΗΣΗ – ΑΝΑΓΓΕΛΙΑ</u> .....	89
6.4 <u>ΕΠΙΚΟΙΝΩΝΙΕΣ</u> .....	91
6.5 <u>ΚΙΝΗΤΟΠΟΙΗΣΗ</u> .....	91
6.5.1 <u>Κινητοποίηση σε τοπικό επίπεδο</u> .....	93
6.5.2 <u>Κινητοποίηση σε κεντρικό επίπεδο</u> .....	96
6.6 <u>ΕΠΙΧΕΙΡΗΣΕΙΣ ΈΡΕΥΝΑΣ, ΔΙΑΣΩΣΗΣ</u> .....	98
6.7 <u>ΈΛΕΓΧΟΣ ΚΑΙ ΚΑΤΑΣΤΟΛΗ ΕΠΑΓΟΜΕΝΩΝ ΦΑΙΝΟΜΕΝΩΝ</u> .....	99
6.8 <u>ΆΜΕΣΗ ΠΑΡΟΧΗ ΒΟΗΘΕΙΑΣ ΚΑΙ ΥΠΟΣΤΗΡΙΞΗ ΤΩΝ ΠΛΗΓΕΝΤΩΝ</u> .....	100
6.9 <u>ΛΗΨΗ ΜΕΤΡΩΝ ΔΙΑΣΦΑΛΙΣΗΣ ΤΗΣ ΔΗΜΟΣΙΑΣ ΥΓΕΙΑΣ ΣΕ ΠΕΡΙΠΤΩΣΕΙΣ ΔΑΣΙΚΩΝ ΠΥΡΚΑΓΙΩΝ</u> .....	100
6.10 <u>ΑΠΟΚΛΙΜΑΚΩΣΗ</u> .....	100
6.11 <u>ΕΝΗΜΕΡΩΣΗ ΚΟΙΝΟΥ ΣΧΕΤΙΚΑ ΜΕ ΘΕΜΑΤΑ ΠΟΥ ΑΦΟΡΟΥΝ ΤΟΝ ΕΛΕΓΧΟ ΚΑΙ ΤΗΝ ΚΑΤΑΣΤΟΛΗ ΤΩΝ ΔΑΣΙΚΩΝ ΠΥΡΚΑΓΙΩΝ, ΚΑΘΩΣ ΚΑΙ ΕΠΙΧΕΙΡΗΣΕΩΝ ΕΡΕΥΝΑΣ ΚΑΙ ΔΙΑΣΩΣΗΣ.</u> .....	101
6.12 <u>ΕΝΗΜΕΡΩΣΗ ΚΟΙΝΟΥ ΓΙΑ ΔΡΑΣΕΙΣ ΠΟΥ ΔΡΟΜΟΛΟΓΟΥΝΤΑΙ ΓΙΑ ΤΗΝ ΑΝΤΙΜΕΤΩΠΙΣΗ ΕΚΤΑΚΤΩΝ ΑΝΑΓΚΩΝ ΚΑΙ ΤΗΝ ΑΜΕΣΗ/ΒΡΑΧΕΙΑ ΔΙΑΧΕΙΡΙΣΗ ΤΩΝ ΣΥΝΕΠΕΙΩΝ ΛΟΓΩ ΔΑΣΙΚΩΝ ΠΥΡΚΑΓΙΩΝ.</u> .....	101
<b>ΜΕΡΟΣ 7. ΟΡΓΑΝΩΜΕΝΗ ΠΡΟΛΗΠΤΙΚΗ ΑΠΟΜΑΚΡΥΝΣΗ ΠΟΛΙΤΩΝ ΛΟΓΩ ΔΑΣΙΚΩΝ ΠΥΡΚΑΓΙΩΝ</b> .....	<b>103</b>
7.1 <u>ΚΑΤΕΥΘΥΝΤΗΡΙΕΣ ΟΔΗΓΙΕΣ ΓΙΑ ΤΗ ΛΗΨΗ ΑΠΟΦΑΣΗΣ</u> .....	107
7.1.1 <u>Κατευθυντήριες οδηγίες για τη λήψη της απόφασης για την μερική οργανωμένη προληπτική απομάκρυνση πολιτών λόγω δασικών πυρκαγιών από τον κατά τόπο αρμόδιο Δήμαρχο</u> .....	109
7.1.2 <u>Κατευθυντήριες οδηγίες για τη λήψη της απόφασης για την ολική οργανωμένη προληπτική απομάκρυνση πολιτών λόγω δασικών πυρκαγιών από τον κατά τόπο αρμόδιο Δήμαρχο</u> .....	112
7.2 <u>ΣΧΕΔΙΟ ΔΡΑΣΗΣ</u> .....	117
7.3 <u>ΕΙΔΙΚΟΤΕΡΕΣ ΔΡΑΣΕΙΣ</u> .....	119
7.4 <u>ΜΝΗΜΟΝΙΑ ΕΝΕΡΓΕΙΩΝ ΓΙΑ ΤΗΝ ΥΛΟΠΟΙΗΣΗ ΤΗΣ ΔΡΑΣΗΣ ΤΗΣ ΟΡΓΑΝΩΜΕΝΗΣ ΠΡΟΛΗΠΤΙΚΗΣ ΑΠΟΜΑΚΡΥΝΣΗΣ ΠΟΛΙΤΩΝ ΛΟΓΩ ΔΑΣΙΚΩΝ ΠΥΡΚΑΓΙΩΝ</u> .....	124
<b>ΜΕΡΟΣ 8. ΥΠΟΣΤΗΡΙΞΗ ΚΑΙ ΕΞΕΛΙΞΗ ΣΧΕΔΙΟΥ</b> .....	<b>126</b>
8.1 <u>ΕΚΠΑΙΔΕΥΣΗ</u> .....	126
8.2 <u>ΈΛΕΓΧΟΣ ΣΧΕΔΙΟΥ – ΑΣΚΗΣΕΙΣ</u> .....	126
8.2.1 <u>Διενέργεια Ασκήσεων Πολιτικής Προστασίας σε επίπεδο Δήμων και Περιφερειών της χώρας</u> .....	126
8.3 <u>ΑΝΑΘΕΩΡΗΣΗ &amp; ΕΠΙΚΑΙΡΟΠΟΙΗΣΗ ΣΧΕΔΙΟΥ</u> .....	127
8.4 <u>ΤΗΡΗΣΗ ΣΤΟΙΧΕΙΩΝ ΕΙΔΙΚΟΥ ΦΑΚΕΛΟΥ ΚΑΤΑΣΤΡΟΦΗΣ</u> .....	128

<b>ΜΕΡΟΣ 9. ΠΕΡΙΒΟΛΗ – ΕΜΦΑΝΙΣΗ ΥΠΑΛΛΗΛΩΝ ΠΟΛΙΤΙΚΗΣ ΠΡΟΣΤΑΣΙΑΣ ΣΕ ΕΠΙΧΕΙΡΗΣΕΙΣ .....</b>	<b>129</b>
<b>ΠΑΡΑΡΤΗΜΑ Α – ΧΑΡΤΟΓΡΑΦΙΚΟ ΥΛΙΚΟ.....</b>	<b>132</b>
<b>ΠΑΡΑΡΤΗΜΑ Β – ΜΝΗΜΟΝΙΟ ΕΝΕΡΓΕΙΩΝ .....</b>	<b>143</b>
<b>ΠΑΡΑΡΤΗΜΑ Β1 – ΜΝΗΜΟΝΙΟ ΕΝΕΡΓΕΙΩΝ ΚΙΝΗΤΟΠΟΙΗΣΗΣ ΤΟΥ ΔΗΜΟΥ ΚΟΡΔΕΛΙΟΥ - ΕΥΟΣΜΟΥ ΓΙΑ ΤΗΝ ΑΝΤΙΜΕΤΩΠΙΣΗ ΚΙΝΔΥΝΩΝ ΛΟΓΩ ΔΑΣΙΚΩΝ ΠΥΡΚΑΓΙΩΝ.....</b>	<b>145</b>
<b>ΜΝΗΜΟΝΙΟ ΕΝΕΡΓΕΙΩΝ ΔΗΜΑΡΧΟΥ / ΑΝΤΙΔΗΜΑΡΧΟΥ ΠΟΛΙΤΙΚΗΣ ΠΡΟΣΤΑΣΙΑΣ ΚΟΡΔΕΛΙΟΥ - ΕΥΟΣΜΟΥ.....</b>	<b>147</b>
<u>ΠΡΟΠΑΡΑΣΚΕΥΑΣΤΙΚΕΣ ΔΡΑΣΕΙΣ – ΦΑΣΗ Α .....</u>	147
<u>ΔΡΑΣΕΙΣ ΑΥΞΗΜΕΝΗΣ ΕΤΟΙΜΟΤΗΤΑΣ / ΕΠΙΦΥΛΑΚΗΣ – ΦΑΣΗ Β.....</u>	147
<u>ΕΝΕΡΓΕΙΕΣ ΓΙΑ ΤΗΝ ΑΝΤΙΜΕΤΩΠΙΣΗ ΚΙΝΔΥΝΩΝ ΜΕΤΑ ΤΗΝ ΕΚΔΗΛΩΣΗ ΔΑΣΙΚΗΣ ΠΥΡΚΑΓΙΑΣ – ΦΑΣΗ Γ.....</u>	148
<u>ΕΝΕΡΓΕΙΕΣ ΔΙΑΧΕΙΡΙΣΗΣ ΣΥΝΕΠΕΙΩΝ – ΦΑΣΗ Δ.....</u>	149
<b>ΜΝΗΜΟΝΙΟ ΕΝΕΡΓΕΙΩΝ ΑΥΤΟΤΕΛΟΥΣ ΤΜΗΜΑΤΟΣ ΠΟΛΙΤΙΚΗΣ ΠΡΟΣΤΑΣΙΑΣ ΤΟΥ ΔΗΜΟΥ ΚΟΡΔΕΛΙΟΥ - ΕΥΟΣΜΟΥ.....</b>	<b>151</b>
<u>ΠΡΟΠΑΡΑΣΚΕΥΑΣΤΙΚΕΣ ΔΡΑΣΕΙΣ – ΦΑΣΗ Α .....</u>	151
<u>ΔΡΑΣΕΙΣ ΑΥΞΗΜΕΝΗΣ ΕΤΟΙΜΟΤΗΤΑΣ ΓΙΑ ΤΙΣ ΠΕΡΙΟΧΕΣ ΠΟΥ ΤΟ ΕΠΟΜΕΝΟ 24-ΩΡΟ ΕΙΝΑΙ ΜΕΓΑΛΗ Η ΕΠΙΚΙΝΔΥΝΟΤΗΤΑ ΕΚΔΗΛΩΣΗΣ ΚΑΙ ΕΞΑΠΛΩΣΗΣ ΔΑΣΙΚΩΝ ΠΥΡΚΑΓΙΩΝ – ΕΠΙΦΥΛΑΚΗΣ – ΦΑΣΗ Β.....</u>	152
<u>ΕΝΕΡΓΕΙΕΣ ΓΙΑ ΤΗΝ ΑΝΤΙΜΕΤΩΠΙΣΗ ΕΚΤΑΚΤΩΝ ΑΝΑΓΚΩΝ – ΦΑΣΗ Γ.....</u>	152
<u>ΕΝΕΡΓΕΙΕΣ ΓΙΑ ΤΗΝ ΔΙΑΧΕΙΡΙΣΗ ΣΥΝΕΠΕΙΩΝ – ΦΑΣΗ Δ.....</u>	153
<b>ΜΝΗΜΟΝΙΟ ΕΝΕΡΓΕΙΩΝ ΔΙΕΥΘΥΝΣΗΣ ΔΗΜΟΤΙΚΗΣ ΑΣΤΥΝΟΜΙΑΣ ΤΟΥ ΔΗΜΟΥ ΚΟΡΔΕΛΙΟΥ - ΕΥΟΣΜΟΥ.....</b>	<b>155</b>
<u>ΠΡΟΠΑΡΑΣΚΕΥΑΣΤΙΚΕΣ ΔΡΑΣΕΙΣ – ΦΑΣΗ Α .....</u>	155
<u>ΔΡΑΣΕΙΣ ΑΥΞΗΜΕΝΗΣ ΕΤΟΙΜΟΤΗΤΑΣ ΓΙΑ ΤΙΣ ΠΕΡΙΟΧΕΣ ΠΟΥ ΤΟ ΕΠΟΜΕΝΟ 24-ΩΡΟ ΕΙΝΑΙ ΜΕΓΑΛΗ Η ΕΠΙΚΙΝΔΥΝΟΤΗΤΑ ΕΚΔΗΛΩΣΗΣ ΚΑΙ ΕΞΑΠΛΩΣΗΣ ΔΑΣΙΚΩΝ ΠΥΡΚΑΓΙΩΝ – ΦΑΣΗ Β.....</u>	155
<u>ΕΝΕΡΓΕΙΕΣ ΓΙΑ ΤΗΝ ΑΝΤΙΜΕΤΩΠΙΣΗ ΚΙΝΔΥΝΩΝ ΛΟΓΩ ΔΑΣΙΚΩΝ ΠΥΡΚΑΓΙΩΝ ΜΕΤΑ ΤΗΝ ΕΚΔΗΛΩΣΗ ΤΟΥΣ – ΦΑΣΗ Γ.....</u>	155
<u>ΕΝΕΡΓΕΙΕΣ ΓΙΑ ΤΗΝ ΔΙΑΧΕΙΡΙΣΗ ΣΥΝΕΠΕΙΩΝ – ΦΑΣΗ Δ.....</u>	155
<b>ΜΝΗΜΟΝΙΟ ΕΝΕΡΓΕΙΩΝ ΓΡΑΦΕΙΟΥ ΤΥΠΟΥ ΕΠΙΚΟΙΝΩΝΙΑΣ ΚΑΙ ΔΗΜΟΣΙΩΝ ΣΧΕΣΕΩΝ ΤΟΥ ΔΗΜΟΥ ΚΟΡΔΕΛΙΟΥ - ΕΥΟΣΜΟΥ .....</b>	<b>157</b>
<u>ΠΡΟΠΑΡΑΣΚΕΥΑΣΤΙΚΕΣ ΔΡΑΣΕΙΣ – ΦΑΣΗ Α .....</u>	157
<u>ΔΡΑΣΕΙΣ ΑΥΞΗΜΕΝΗΣ ΕΤΟΙΜΟΤΗΤΑΣ ΓΙΑ ΤΙΣ ΠΕΡΙΟΧΕΣ ΠΟΥ ΤΟ ΕΠΟΜΕΝΟ 24-ΩΡΟ ΕΙΝΑΙ ΜΕΓΑΛΗ Η ΕΠΙΚΙΝΔΥΝΟΤΗΤΑ ΕΚΔΗΛΩΣΗΣ ΚΑΙ ΕΞΑΠΛΩΣΗΣ ΔΑΣΙΚΩΝ ΠΥΡΚΑΓΙΩΝ – ΦΑΣΗ Β.....</u>	157
<u>ΕΝΕΡΓΕΙΕΣ ΓΙΑ ΤΗΝ ΑΝΤΙΜΕΤΩΠΙΣΗ ΚΙΝΔΥΝΩΝ ΛΟΓΩ ΔΑΣΙΚΩΝ ΠΥΡΚΑΓΙΩΝ ΜΕΤΑ ΤΗΝ ΕΚΔΗΛΩΣΗ ΤΟΥΣ – ΦΑΣΗ Γ.....</u>	157
<u>ΕΝΕΡΓΕΙΕΣ ΓΙΑ ΤΗΝ ΔΙΑΧΕΙΡΙΣΗ ΣΥΝΕΠΕΙΩΝ – ΦΑΣΗ Δ.....</u>	157
<b>ΜΝΗΜΟΝΙΟ ΕΝΕΡΓΕΙΩΝ ΔΙΕΥΘΥΝΣΕΩΝ ΤΕΧΝΙΚΩΝ ΥΠΗΡΕΣΙΩΝ (Δ/ΝΣΗ ΣΥΝΤΗΡΗΣΕΩΝ ΤΕΧΝΙΚΩΝ ΈΡΓΩΝ, Δ/ΝΣΗ ΚΑΘΑΡΙΟΤΗΤΑΣ, ΑΝΑΚΥΚΛΩΣΗΣ ΚΑΙ ΣΤΟΛΟΥ ΟΧΗΜΑΤΩΝ, Δ/ΝΣΗ ΠΕΡΙΒΑΛΛΟΝΤΟΣ, ΕΝΕΡΓΕΙΑΚΩΝ ΘΕΜΑΤΩΝ ΚΑΙ ΠΡΑΣΙΝΟΥ) ΤΟΥ ΔΗΜΟΥ ΚΟΡΔΕΛΙΟΥ - ΕΥΟΣΜΟΥ .....</b>	<b>159</b>
<u>ΠΡΟΠΑΡΑΣΚΕΥΑΣΤΙΚΕΣ ΔΡΑΣΕΙΣ – ΦΑΣΗ Α .....</u>	159
<u>ΔΡΑΣΕΙΣ ΑΥΞΗΜΕΝΗΣ ΕΤΟΙΜΟΤΗΤΑΣ ΓΙΑ ΤΙΣ ΠΕΡΙΟΧΕΣ ΠΟΥ ΤΟ ΕΠΟΜΕΝΟ 24-ΩΡΟ ΕΙΝΑΙ ΜΕΓΑΛΗ Η ΕΠΙΚΙΝΔΥΝΟΤΗΤΑ ΕΚΔΗΛΩΣΗΣ ΚΑΙ ΕΞΑΠΛΩΣΗΣ ΔΑΣΙΚΩΝ ΠΥΡΚΑΓΙΩΝ – ΦΑΣΗ Β.....</u>	160
<u>ΕΝΕΡΓΕΙΕΣ ΓΙΑ ΤΗΝ ΑΝΤΙΜΕΤΩΠΙΣΗ ΚΙΝΔΥΝΩΝ ΛΟΓΩ ΔΑΣΙΚΩΝ ΠΥΡΚΑΓΙΩΝ ΜΕΤΑ ΤΗΝ ΕΚΔΗΛΩΣΗ ΤΟΥΣ – ΦΑΣΗ Γ.....</u>	160
<u>ΕΝΕΡΓΕΙΕΣ ΓΙΑ ΤΗΝ ΔΙΑΧΕΙΡΙΣΗ ΣΥΝΕΠΕΙΩΝ – ΦΑΣΗ Δ.....</u>	161
<b>ΜΝΗΜΟΝΙΟ ΕΝΕΡΓΕΙΩΝ ΔΙΕΥΘΥΝΣΗΣ ΠΟΛΕΟΔΟΜΙΑΣ – ΥΠΗΡΕΣΙΩΝ ΔΟΜΗΣΗΣ ΤΟΥ ΔΗΜΟΥ ΚΟΡΔΕΛΙΟΥ - ΕΥΟΣΜΟΥ.....</b>	<b>162</b>
<u>ΠΡΟΠΑΡΑΣΚΕΥΑΣΤΙΚΕΣ ΔΡΑΣΕΙΣ – ΦΑΣΗ Α .....</u>	162
<u>ΕΝΕΡΓΕΙΕΣ ΓΙΑ ΤΗΝ ΑΝΤΙΜΕΤΩΠΙΣΗ ΚΙΝΔΥΝΩΝ ΛΟΓΩ ΔΑΣΙΚΩΝ ΠΥΡΚΑΓΙΩΝ ΜΕΤΑ ΤΗΝ ΕΚΔΗΛΩΣΗ ΤΟΥΣ – ΦΑΣΗ Γ.....</u>	162

ΕΝΕΡΓΕΙΕΣ ΓΙΑ ΤΗΝ ΔΙΑΧΕΙΡΙΣΗ ΣΥΝΕΠΕΙΩΝ – ΦΑΣΗ 'Δ	162
<b>ΜΝΗΜΟΝΙΟ ΕΝΕΡΓΕΙΩΝ ΔΙΕΥΘΥΝΣΕΩΝ ΚΟΙΝΩΝΙΚΗΣ ΠΟΛΙΤΙΚΗΣ (Δ/ΝΣΗ ΠΑΙΔΕΙΑΣ ΚΑΙ ΚΟΙΝΩΝΙΚΗΣ ΠΟΛΙΤΙΚΗΣ, Δ/ΝΣΗ (ΠΡΟ) ΣΧΟΛΙΚΗΣ ΑΓΩΓΗΣ ΚΑΙ ΤΡΙΤΗΣ ΗΛΙΚΙΑΣ) ΤΟΥ ΔΗΜΟΥ ΚΟΡΔΕΛΙΟΥ – ΕΥΟΣΜΟΥ</b>	<b>163</b>
ΠΡΟΠΑΡΑΣΚΕΥΑΣΤΙΚΕΣ ΔΡΑΣΕΙΣ – ΦΑΣΗ Α	163
ΔΡΑΣΕΙΣ ΑΥΞΗΜΕΝΗΣ ΕΤΟΙΜΟΤΗΤΑΣ ΓΙΑ ΤΙΣ ΠΕΡΙΟΧΕΣ ΠΟΥ ΤΟ ΕΠΟΜΕΝΟ 24-ΩΡΟ ΕΙΝΑΙ ΜΕΓΑΛΗ Η ΕΠΙΚΙΝΔΥΝΟΤΗΤΑ ΕΚΔΗΛΩΣΗΣ ΚΑΙ ΕΞΑΠΛΩΣΗΣ ΔΑΣΙΚΩΝ ΠΥΡΚΑΓΙΩΝ – ΦΑΣΗ 'Β	163
ΕΝΕΡΓΕΙΕΣ ΓΙΑ ΤΗΝ ΑΝΤΙΜΕΤΩΠΙΣΗ ΚΙΝΔΥΝΩΝ ΛΟΓΩ ΔΑΣΙΚΩΝ ΠΥΡΚΑΓΙΩΝ ΜΕΤΑ ΤΗΝ ΕΚΔΗΛΩΣΗ ΤΟΥΣ – ΦΑΣΗ 'Γ	163
ΕΝΕΡΓΕΙΕΣ ΓΙΑ ΤΗΝ ΔΙΑΧΕΙΡΙΣΗ ΣΥΝΕΠΕΙΩΝ – ΦΑΣΗ 'Δ	164
<b>ΜΝΗΜΟΝΙΟ ΕΝΕΡΓΕΙΩΝ ΔΙΕΥΘΥΝΣΗΣ ΟΙΚΟΝΟΜΙΚΩΝ ΥΠΗΡΕΣΙΩΝ ΤΟΥ ΔΗΜΟΥ ΚΟΡΔΕΛΙΟΥ - ΕΥΟΣΜΟΥ</b>	<b>165</b>
ΠΡΟΠΑΡΑΣΚΕΥΑΣΤΙΚΕΣ ΔΡΑΣΕΙΣ – ΦΑΣΗ Α	165
ΕΝΕΡΓΕΙΕΣ ΓΙΑ ΤΗΝ ΑΝΤΙΜΕΤΩΠΙΣΗ ΚΙΝΔΥΝΩΝ ΛΟΓΩ ΔΑΣΙΚΩΝ ΠΥΡΚΑΓΙΩΝ ΜΕΤΑ ΤΗΝ ΕΚΔΗΛΩΣΗ ΤΟΥΣ – ΦΑΣΗ 'Γ	165
ΕΝΕΡΓΕΙΕΣ ΓΙΑ ΤΗΝ ΑΜΕΣΗ / ΒΡΑΧΕΙΑ ΔΙΑΧΕΙΡΙΣΗ ΣΥΝΕΠΕΙΩΝ – ΦΑΣΗ 'Δ	165
<b>ΜΝΗΜΟΝΙΟ ΕΝΕΡΓΕΙΩΝ ΔΙΕΥΘΥΝΣΗΣ ΔΙΟΙΚΗΣΗΣ ΚΑΙ ΑΝΘΡΩΠΙΝΟΥ ΔΥΝΑΜΙΚΟΥ ΤΟΥ ΔΗΜΟΥ ΚΟΡΔΕΛΙΟΥ - ΕΥΟΣΜΟΥ</b>	<b>166</b>
ΠΡΟΠΑΡΑΣΚΕΥΑΣΤΙΚΕΣ ΔΡΑΣΕΙΣ – ΦΑΣΗ Α	166
ΔΡΑΣΕΙΣ ΑΥΞΗΜΕΝΗΣ ΕΤΟΙΜΟΤΗΤΑΣ ΓΙΑ ΤΙΣ ΠΕΡΙΟΧΕΣ ΠΟΥ ΤΟ ΕΠΟΜΕΝΟ 24-ΩΡΟ ΕΙΝΑΙ ΜΕΓΑΛΗ Η ΕΠΙΚΙΝΔΥΝΟΤΗΤΑ ΕΚΔΗΛΩΣΗΣ ΚΑΙ ΕΞΑΠΛΩΣΗΣ ΔΑΣΙΚΩΝ ΠΥΡΚΑΓΙΩΝ – ΦΑΣΗ 'Β	166
ΕΝΕΡΓΕΙΕΣ ΓΙΑ ΤΗΝ ΑΝΤΙΜΕΤΩΠΙΣΗ ΚΙΝΔΥΝΩΝ ΛΟΓΩ ΔΑΣΙΚΩΝ ΠΥΡΚΑΓΙΩΝ ΜΕΤΑ ΤΗΝ ΕΚΔΗΛΩΣΗ ΤΟΥΣ – ΦΑΣΗ 'Γ	166
ΕΝΕΡΓΕΙΕΣ ΓΙΑ ΤΗΝ ΔΙΑΧΕΙΡΙΣΗ ΣΥΝΕΠΕΙΩΝ – ΦΑΣΗ 'Δ	166
<b>ΜΝΗΜΟΝΙΟ ΕΝΕΡΓΕΙΩΝ ΤΗΛΕΦΩΝΙΚΟΥ ΚΕΝΤΡΟΥ ΤΟΥ ΔΗΜΟΥ ΚΟΡΔΕΛΙΟΥ - ΕΥΟΣΜΟΥ</b>	<b>167</b>
ΕΝΕΡΓΕΙΕΣ ΓΙΑ ΤΗΝ ΑΝΤΙΜΕΤΩΠΙΣΗ ΚΙΝΔΥΝΩΝ ΛΟΓΩ ΔΑΣΙΚΩΝ ΠΥΡΚΑΓΙΩΝ ΜΕΤΑ ΤΗΝ ΕΚΔΗΛΩΣΗ ΤΟΥΣ – ΦΑΣΗ 'Γ	167
ΕΝΕΡΓΕΙΕΣ ΓΙΑ ΤΗΝ ΔΙΑΧΕΙΡΙΣΗ ΣΥΝΕΠΕΙΩΝ – ΦΑΣΗ 'Δ	167
<b>ΜΝΗΜΟΝΙΟ ΕΝΕΡΓΕΙΩΝ ΠΡΟΕΔΡΩΝ ΔΗΜΟΤΙΚΩΝ ΕΝΟΤΗΤΩΝ ΤΟΥ ΔΗΜΟΥ ΚΟΡΔΕΛΙΟΥ - ΕΥΟΣΜΟΥ</b>	<b>168</b>
ΠΡΟΠΑΡΑΣΚΕΥΑΣΤΙΚΕΣ ΔΡΑΣΕΙΣ – ΦΑΣΗ Α	168
ΕΝΕΡΓΕΙΕΣ ΓΙΑ ΤΗΝ ΑΝΤΙΜΕΤΩΠΙΣΗ ΚΙΝΔΥΝΩΝ ΛΟΓΩ ΔΑΣΙΚΩΝ ΠΥΡΚΑΓΙΩΝ ΜΕΤΑ ΤΗΝ ΕΚΔΗΛΩΣΗ ΤΟΥΣ – ΦΑΣΗ 'Γ	168
ΕΝΕΡΓΕΙΕΣ ΓΙΑ ΤΗΝ ΔΙΑΧΕΙΡΙΣΗ ΣΥΝΕΠΕΙΩΝ – ΦΑΣΗ 'Δ	168
<b>ΠΑΡΑΡΤΗΜΑ Β2 – ΜΝΗΜΟΝΙΟ ΕΝΕΡΓΕΙΩΝ ΚΙΝΗΤΟΠΟΙΗΣΗΣ ΤΟΥ ΔΗΜΟΥ ΚΟΡΔΕΛΙΟΥ - ΕΥΟΣΜΟΥ ΓΙΑ ΤΗΝ ΟΡΓΑΝΩΜΕΝΗ ΠΡΟΛΗΠΤΙΚΗ ΑΠΟΜΑΚΡΥΝΣΗ ΠΟΛΙΤΩΝ</b>	<b>169</b>
<b>ΜΝΗΜΟΝΙΟ ΕΝΕΡΓΕΙΩΝ ΔΗΜΑΡΧΟΥ / ΑΝΤΙΔΗΜΑΡΧΟΥ ΠΟΛΙΤΙΚΗΣ ΠΡΟΣΤΑΣΙΑΣ ΚΟΡΔΕΛΙΟΥ - ΕΥΟΣΜΟΥ ΓΙΑ ΤΗΝ ΟΡΓΑΝΩΜΕΝΗ ΠΡΟΛΗΠΤΙΚΗ ΑΠΟΜΑΚΡΥΝΣΗ ΠΟΛΙΤΩΝ</b>	<b>169</b>
ΔΙΑΔΙΚΑΣΙΕΣ ΓΙΑ ΤΗ ΛΗΨΗ ΤΗΣ ΑΠΟΦΑΣΗΣ ΓΙΑ ΤΗΝ ΟΡΓΑΝΩΜΕΝΗ ΠΡΟΛΗΠΤΙΚΗ ΑΠΟΜΑΚΡΥΝΣΗ ΠΟΛΙΤΩΝ	169
ΛΗΨΗ ΑΠΟΦΑΣΗΣ ΓΙΑ ΤΗΝ ΟΡΓΑΝΩΜΕΝΗ ΠΡΟΛΗΠΤΙΚΗ ΑΠΟΜΑΚΡΥΝΣΗ, Η ΜΗ ΑΠΟΜΑΚΡΥΝΣΗ	170
ΔΡΑΣΕΙΣ ΓΙΑ ΤΗΝ ΥΛΟΠΟΙΗΣΗ ΤΗΣ ΑΠΟΦΑΣΗΣ ΓΙΑ ΤΗΝ ΟΡΓΑΝΩΜΕΝΗ ΠΡΟΛΗΠΤΙΚΗ ΑΠΟΜΑΚΡΥΝΣΗ ΠΟΛΙΤΩΝ	170
<b>ΠΑΡΑΡΤΗΜΑ Γ – ΚΑΤΑΛΟΓΟΣ ΕΘΕΛΟΝΤΙΚΩΝ ΟΡΓΑΝΩΣΕΩΝ, ΕΜΠΛΕΚΟΜΕΝΩΝ ΣΤΕΛΕΧΩΝ ΚΑΙ ΜΕΣΩΝ ΔΗΜΟΥ ΚΟΡΔΕΛΙΟΥ - ΕΥΟΣΜΟΥ</b>	<b>172</b>
<b>ΠΑΡΑΡΤΗΜΑ Δ – ΜΗΤΡΩΟ ΕΡΓΟΛΗΠΤΩΝ ΓΙΑ ΤΗΝ ΑΝΤΙΜΕΤΩΠΙΣΗ ΕΚΤΑΚΤΩΝ ΑΝΑΓΚΩΝ</b>	<b>192</b>
<b>ΠΑΡΑΡΤΗΜΑ Ε – ΠΛΗΡΩΜΗ ΔΑΠΑΝΩΝ ΣΤΟ ΠΛΑΙΣΙΟ ΔΡΑΣΕΩΝ ΠΟΛΙΤΙΚΗΣ ΠΡΟΣΤΑΣΙΑΣ</b>	<b>194</b>
Ε1. ΟΔΗΓΟΣ ΧΡΗΣΗΣ ΤΗΣ ΔΙΑΔΙΚΑΣΙΑΣ ΑΠΕΥΘΕΙΑΣ ΑΝΑΘΕΣΗΣ (ΑΡΘΡΟ 118 Ν.4412/2016) ΓΙΑ ΤΗΝ ΠΛΗΡΩΜΗ ΔΑΠΑΝΩΝ ΠΟΛΙΤΙΚΗΣ ΠΡΟΣΤΑΣΙΑΣ	195



---

<b><u>ΠΑΡΑΡΤΗΜΑ ΣΤ – ΣΤΟΙΧΕΙΑ ΕΠΙΚΟΙΝΩΝΙΑΣ ΞΕΝΟΔΟΧΕΙΩΝ ΚΑΙ ΛΟΙΠΩΝ ΚΑΤΑΛΥΜΑΤΩΝ ΕΝΤΟΣ ΧΩΡΙΚΗΣ ΑΡΜΟΔΙΟΤΗΤΑΣ ΔΗΜΟΥ ΚΟΡΔΕΛΙΟΥ - ΕΥΟΣΜΟΥ</u></b> .....	<b>200</b>
<b><u>ΠΑΡΑΡΤΗΜΑ Ζ – ΑΝΑΛΥΤΙΚΗ ΚΑΤΑΣΤΑΣΗ ΤΩΝ ΟΙΚΙΣΜΩΝ ΤΟΥ ΔΗΜΟΥ ΚΟΡΔΕΛΙΟΥ - ΕΥΟΣΜΟΥ</u></b> .....	<b>202</b>
<b><u>ΠΑΡΑΡΤΗΜΑ Η – ΤΗΛΕΦΩΝΙΚΟΣ ΚΑΤΑΛΟΓΟΣ ΦΟΡΕΩΝ ΚΑΙ ΥΠΗΡΕΣΙΩΝ ΣΕ ΕΠΙΠΕΔΟ ΔΗΜΟΥ ΚΟΡΔΕΛΙΟΥ - ΕΥΟΣΜΟΥ</u></b> .....	<b>204</b>
<b><u>ΠΑΡΑΡΤΗΜΑ Θ – ΠΡΟΤΥΠΟΙ ΠΙΝΑΚΕΣ ΚΑΤΑΓΡΑΦΗΣ ΑΙΤΗΜΑΤΩΝ ΠΟΛΙΤΩΝ</u></b> .....	<b>206</b>
<b><u>ΠΑΡΑΡΤΗΜΑ Ι – ΕΤΗΣΙΑ ΕΠΙΤΡΟΠΗ ΚΑΤΑΓΡΑΦΗΣ ΖΗΜΙΩΝ</u></b> .....	<b>209</b>
<b><u>ΠΑΡΑΡΤΗΜΑ ΙΑ – ΣΧΕΔΙΟ ΔΙΑΧΕΙΡΙΣΗΣ ΦΥΣΙΚΩΝ ΚΑΤΑΣΤΡΟΦΩΝ ΚΑΙ ΑΣΦΑΛΟΥΣ ΑΠΟΜΑΚΡΥΝΣΗΣ ΤΩΝ ΖΩΩΝ</u></b> .....	<b>219</b>
<b><u>ΠΑΡΑΡΤΗΜΑ ΙΒ – ΠΙΝΑΚΑΣ ΑΠΟΔΕΚΤΩΝ</u></b> .....	<b>221</b>



## ΠΡΟΛΟΓΟΣ

### Η οικολογική διάσταση των δασικών πυρκαγιών στη χώρα μας

Η επιστημονική προσέγγιση και διερεύνηση των αιτιών εμφάνισης των πυρκαγιών στα δάση των μεσογειακών χωρών στις οποίες υπάγεται και η χώρα μας, έχει καταλήξει ότι οι δασικές πυρκαγιές αποτελούν μέρος της οικολογίας τους και η πλήρης εξάλειψή τους είναι αδύνατη έστω και αν υπήρχε ο πιο τέλειος αντιτυρικός σχεδιασμός.

Οι υψηλές θερμοκρασίες, η παρατεταμένη ανομβρία και οι δυνατοί άνεμοι που επικρατούν κατά την διάρκεια των θερινών μηνών σε συνδυασμό με την ευφλεκτικότητα διαφόρων ειδών της φυσικής βλάστησης συνθέτουν ένα εξαιρετικά ευνοϊκό περιβάλλον για την εκδήλωση δασικών πυρκαγιών στον Ελλαδικό χώρο που χαρακτηρίζεται κύρια από το ξηροθερμικό κλίμα μεσογειακού τύπου.

Το μεσογειακό τύπου κλίμα προσδιορίζεται σε γενικές γραμμές από καλοκαιρινή ξηρασία, χειμωνιάτικες κυρίως βροχοπτώσεις που παρουσιάζουν μεγάλη διακύμανση από χρόνο σε χρόνο, ήπια μέχρι θερμά ή και πολύ θερμά καλοκαίρια, ήπιους μέχρι ψυχρούς χειμώνες και εκτεταμένες περιόδους ηλιοφάνειας κατά τη μεγαλύτερη περίοδο του έτους

Οι οργανισμοί (φυτικοί και ζωικοί) κάτω από αυτές τις συνθήκες που διαμορφώνει το μεσογειακό κλίμα έχουν αναπτύξει μηχανισμούς απόκρισης στις περιβαλλοντικές πιέσεις ώστε να επιβιώνουν. Οι προσαρμογές αυτές αφορούν κυρίως στην έλλειψη νερού, που συνδυάζεται με υψηλές θερμοκρασίες, στην απαιτούμενη οικονομία στα θρεπτικά στοιχεία, στο χειμερινό ψύχος και τέλος στην περιοδική δράση της φωτιάς. Σε όλα τα μεσογειακού τύπου οικοσυστήματα η μακροχρόνια επίδραση παρόμοιων κλιματικών παραγόντων πάνω στους φυτικούς οργανισμούς έχει διαμορφώσει φυσιολογικά όμοιους τύπους βλάστησης, με μια διαδικασία που ονομάζεται συγκλίνουσα εξέλιξη. Η συγκλίνουσα εξέλιξη επεκτείνεται όχι μόνο στη φυσιολογία της βλάστησης αλλά και στη φυσιολογία των φυτών όπου διαφορετικά μεταξύ τους φυτά παρουσιάζουν ενιαία "οικολογική συμπεριφορά", αντιμετωπίζοντας με επιτυχία τους κλιματικούς παράγοντες.

Με την παραδοχή ότι οι φυτοκοινωνίες αντιπροσωπεύουν ακριβώς το συγκεκριμένο κλιματεδαφικό περιβάλλον, αποτέλεσμα του οποίου είναι η ύπαρξη κατάλληλων συνθηκών, οι οποίες ευνοούν ή όχι τις πυρκαγιές<sup>1</sup> και από παρατηρήσεις και μελέτες βασιζόμενες στην επεξεργασία στατιστικών δεδομένων καταγραφής δασικών πυρκαγιών που τηρούνται από την Δασική Υπηρεσία των τελευταίων δεκαετιών δείχνουν ότι το μεγαλύτερο ποσοστό των πυρκαγιών εκδηλώνεται στη χώρα μας κυρίως στην παραλιακή, λοφώδη και υποορεινή περιοχή, όπου κυριαρχούν ενώσεις φρύγανων, θαμνώνες αείφυλλων πλατύφυλλων και δάση θερμόφιλων κωνοφόρων. Οι περιοχές αυτές με χαμηλό (μηδενικό) υψόμετρο μέχρι και των εξακόσιων περίπου μέτρων (0-600μ.) θεωρούνται ζώνες των περισσότερων σημείων έναρξης δασικών πυρκαγιών. Όμως, δεν αποκλείεται η εμφάνισή τους και σε περιοχές με μεγαλύτερα υψόμετρα (ορεινός όγκος), σε χρονιές με ευνοϊκές καιρικές συνθήκες (καύσωνες, παρατεταμένη ξηρασία, κ.λπ.) ή οφειλόμενες σε πτώσεις κεραυνών.

Η παραπάνω διαπίστωση ενισχύεται και από το γεγονός ότι όσο αυξάνεται το υψόμετρο, τόσο η θερμοκρασία μειώνεται, η τήξη του χιονιού καθυστερεί, η έναρξη της βλαστητικής περιόδου είναι μεταγενέστερη, όπως επίσης μεταγενέστερη είναι και η ωρίμανση και μερική ή ολική αποξήρανση της

<sup>1</sup> Δ Καϊλίδης, Δ Θεοδωροπούλου, Γ. Παπάζογλου, «Επικίνδυνες στις πυρκαγιές ζώνες βλαστήσεως», Δελτίο Ερευνών υπ αρθ. 83. Θεσσαλονίκη 1977, Ντάφης Σ. 1973. «Ταξινόμηση της δασικής βλάστησης της Ελλάδας». Επιστημ. Επετηρίδα Γεωπονικής και Δασολογικής Σχολής τομ ΙΕ τευχ. Β., Γ. Μαυρομάτης 1978. Χάρτης Βλαστήσεως

αγρωστώδους και ποώδους βλάστηση που θα υποστηρίξει άμεσα την εξάπλωση μιας πυρκαγιάς με αποτέλεσμα την μεγαλύτερη αναλογία χλωρής/ζωντανής προς νεκρής/ξερής κατά την διάρκεια της ξηροθερμικής περιόδου γεγονός που μειώνει τον κίνδυνο πυρκαγιάς σε δασικά οικοσυστήματα που αναπτύσσονται σε υψόμετρα μεγαλύτερα των 600 μέτρων. Από την μελέτη και ανάλυση στατιστικών δεδομένων καταγραφής δασικών πυρκαγιών που εκδηλώνονται στη χώρα μας, προκύπτει ότι ο κίνδυνος των πυρκαγιών είναι σημαντικά υψηλότερος στα δάση κωνοφόρων από ότι σε αυτά των πλατύφυλλων.

Στο χάρτη που εμφανίζεται στη συνέχεια του κειμένου (**Χάρτης 1**) απεικονίζεται η κάλυψη σε ενοποιημένη μορφή των δασικών οικοσυστημάτων της χώρας μας (δάση, δασικές και χορτολιβαδικές εκτάσεις) σύμφωνα με την καταγραφή και αποτύπωση από την Δασική Υπηρεσία (ψηφιακοί χάρτες βλαστήσεως<sup>2</sup>) ανά υψομετρική κλάση, από 0-600 μ. με κόκκινο χρωματισμό, από 601-900 μ. με κίτρινο χρωματισμό και με υψόμετρο μεγαλύτερο των 900 μ. με πράσινο χρωματισμό. Με γκρι χρωματισμό απεικονίζονται όλες οι άλλες μορφές χρήσεων γης (γεωργικές εκτάσεις, δομημένο περιβάλλον κλπ.).

---

<sup>2</sup> Σχετικό το υπ. αρθ 165636/435/16-1/2018 έγγραφο της Γενικής Δ/σης Δασών και Δασικού Περιβάλλοντος του ΥΠΕΝ προς ΓΓΠΠ

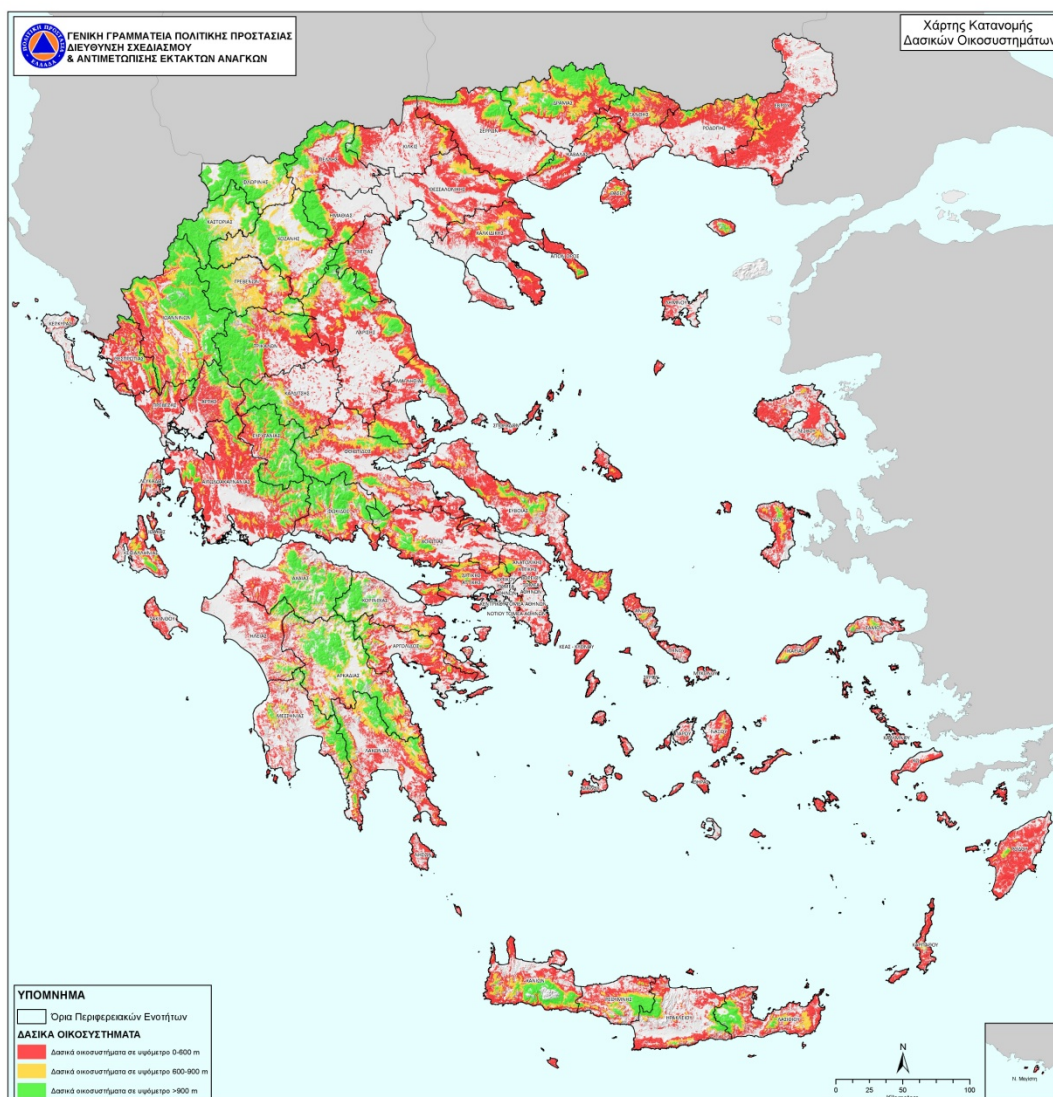

**Χάρτης 1.** Χάρτης στον οποίο απεικονίζονται η κάλυψη σε ενοποιημένη μορφή των δασικών οικοσυστημάτων (βλέπε επεξήγηση παρακάτω)

Χάρτης στον οποίο απεικονίζονται η κάλυψη σε ενοποιημένη μορφή των δασικών οικοσυστημάτων (δάση, δασικές και χορτολιβαδικές εκτάσεις) σύμφωνα με την καταγραφή και αποτύπωση από την Δασική Υπηρεσία (ψηφιακοί χάρτες θλαστήσεως) ανά υψομετρική κλάση, από 0-600 μ. με κόκκινο χρωματισμό, από 601-900 μ. με κίτρινο χρωματισμό και με υψόμετρο μεγαλύτερο των 900 μ. με πράσινο χρωματισμό. Με γκρι χρωματισμό απεικονίζονται όλες οι άλλες μορφές χρήσεων γης (γεωργικές εκτάσεις, δομημένο περιβάλλον κλπ.). Οι περιοχές με υψόμετρο 0-600 μ. που καλύπτονται από δασικά οικοσυστήματα (με κόκκινο χρωματισμό) αποδεδειγμένα θεωρούνται ζώνες σημείων έναρξης των περισσότερων δασικών πυρκαγιών στη χώρα μας. χωρίς να αποκλείεται η εμφάνισή τους και σε περιοχές με μεγαλύτερα υψόμετρα (ορεινός όγκος), σε χρονιές με ευνοϊκές καιρικές συνθήκες (καύσωνες, παρατεταμένη ξηρασία, κλπ.) ή οφειλόμενες σε πτώσεις κεραυνών

Η προσέγγιση αυτή έχει ενδεικτικό χαρακτήρα και καταρτίστηκε ως χρήσιμη πρόσθετη πληροφορία από την Δ/ση Σχεδιασμού και Αντιμετώπισης Εκτάκτων αναγκών της ΓΓΠΠ στο πλαίσιο έκδοσης του Χάρτη Πρόβλεψης Κίνδυνου Πυρκαγιάς ως πρώτη χωρική προσέγγιση του προβλήματος των δασικών πυρκαγιών με βάση το υψόμετρο.

Από την μελέτη και ανάλυση στατιστικών δεδομένων καταγραφής δασικών πυρκαγιών που εκδηλώνονται στη χώρα μας, προκύπτει ότι ο κίνδυνος των πυρκαγιών είναι σημαντικά υψηλότερος στα δάση κωνοφόρων από ότι σε αυτά των πλατυφύλλων. Από την περαιτέρω ανάλυση προκύπτει επίσης ότι από τα δάση που ανήκουν στην κατηγορία των κωνοφόρων, τα δάση της Χαλεπίου Πεύκης (*Pinus halepensis*) και της Τραχείας Πεύκης (*Pinus brutia*) που έχουν σημαντική εξάπλωση σε όλη σχεδόν την Ελληνική επικράτεια, περιλαμβανομένου και του ιδιαίτερα ευαίσθητου νησιωτικού χώρου, κατέχουν την πρώτη θέση από πλευράς δυσκολίας αντιμετώπισης των πυρκαγιών σε αυτά<sup>3</sup>.

Χαρακτηριστικό αυτών των δασών είναι ότι συγκροτούν αραιές σχετικώς συστάδες με αποτέλεσμα να ενθαρρύνεται η ανάπτυξη πλούσιας υποβλάστησης από θαμνώδη, ημιθαμνώδη και πωώδη φυτά. Η συσσώρευση αυτή της βιομάζας στον υπόροφο, διευκολύνει την πυρκαγιά να περάσει από το έδαφος στη κόμη των δένδρων και να ακολουθήσει επικόρυφη πορεία (πυρκαγιές κόμης), η οποία δύσκολα ελέγχεται.

Οστόσο και τα δύο είδη είναι προσαρμοσμένα στις δασικές πυρκαγιές γιατί έχουν μηχανισμούς αναγέννησής τους ύστερα από μια πυρκαγιά και μάλιστα επωφελούμενα από τις ευνοϊκές συνθήκες που δημιουργούνται μετά την πυρκαγιά επεκτείνουν την επικράτεια τους. Ο ρυθμός όμως καταστροφής από πυρκαγιές αυτών των δασών στη χώρα μας σε πολλές περιοχές έφθασε σε ποσοστά που ξεπερνούν τις δυνατότητες της φύσης για φυσική αναγέννηση γιατί σε πολλές περιπτώσεις καίγονται για δεύτερη φορά πριν τα δένδρα φθάσουν σε ηλικία παραγωγής σπόρου (δεκαπενταετία). Αυτό έχει σαν αποτέλεσμα την αποσταθεροποίηση και υποβάθμιση τους σε άλλες απλούστερες μορφές (θαμνώνες ή φρυγανότοπους) όταν οι πυρκαγιές είναι επαναλαμβανόμενες σε μικρά σχετικά διαστήματα στον αυτό τόπο. Στο σημείο αυτό κρίνεται απαραίτητο να αναφερθεί ότι τα οικοσυστήματα που αναπτύσσονται σε ξηροθερμικές συνθήκες περιβάλλοντος όπως για παράδειγμα τα μεσογειακού τύπου οικοσυστήματα η ανακύκλωση της οργανικής φυτικής ύλης μέσω της αποσύνθεσης συντελείται αργά και χρειάζεται τη δράση της φωτιάς.

Στα οικοσυστήματα αυτά η φωτιά επανέρχεται ως οικολογικός παράγοντας για να συμβάλει στη διάσπαση της συσσωρευμένης οργανικής ύλης στα ανόργανα θρεπτικά συστατικά της, λόγω του ότι η έλλειψη υγρασίας περιορίζει την αποσύνθεση (σήψη) και την ανακύκλωση των οργανικών υλικών που συσσωρεύεται στην επιφάνεια του εδάφους, όπως το φυλλόστρωμα, τα κατακείμενα νεκρά κλαδιά, κλπ. Η συχνή επανεμφάνιση της φωτιάς σε αυτά τα δασικά οικοσυστήματα έχει ως αποτέλεσμα την μικρή συσσώρευση οργανικής ύλης και οι συστάδες των δένδρων που αναπτύσσονται μετά την πυρκαγιά έχουν ομήλικες μορφές, δηλαδή έχουν την ίδια ηλικία και διάπλαση κατά θέσεις.

Οι πυρκαγιές μπορεί να συμβάλουν θετικά στην φυσική ανανέωση και αύξηση της βιοποικιλότητας των δασικών οικοσυστημάτων μας και αρνητικά προκαλώντας την αποσταθεροποίηση και υποβάθμιση τους σε άλλες απλούστερες μορφές (θαμνώνες, φρυγανότοπους, κ.λπ.), ή ακόμα και την πλήρη κατάρρευση τους, όταν οι πυρκαγιές είναι επαναλαμβανόμενες σε μικρά σχετικά χρονικά διαστήματα στον αυτό τόπο.

<sup>3</sup> Λ. Λιάκος, Οικολογικές διαστάσεις δασικών πυρκαγιών. Επιστημ Επετηρίδα Λιβαδοπονικής Εταιρείας, δημοσίευση Νο 3 Θεσσαλονίκη 1996

Με βάση τις ανωτέρω διαπιστώσεις προκύπτει ότι οι πυρκαγιές ως οικολογικός παράγοντας των χειρσαίων οικοσυστημάτων της χώρας μας είναι μια φυσική δύναμη που επηρεάζει ανθρώπους, βλάστηση και ζωικούς οργανισμούς. Οι δασικές πυρκαγιές δύναται να προκαλέσουν τραυματισμούς και απώλειες ανθρώπινων ζωών, απώλειες στις περιουσίες των πολιτών, άμεσες και έμμεσες απώλειες στον πρωτογενή τομέα (δασικά προϊόντα, γεωργία, κτηνοτροφία), καταστροφές σε υποδομές (δίκτυα ηλεκτρισμού, τηλεπικοινωνιών κλπ.), καθώς και συνέπειες στη δασική αναψυχή και τον τουρισμό εν γένει.

Μια άλλη αρνητική διάσταση του προβλήματος των δασικών πυρκαγιών στην χώρα μας είναι ότι οι δασικές πυρκαγιές με την δημιουργία τοπίων καταστροφής επηρεάζουν αρνητικά την ανθρώπινη ψυχολογία και έχουν δυσμενείς επιπτώσεις στις ανθρώπινες δραστηριότητες γιατί συμβάλουν στη δημιουργία καταστροφικών πλημμυρών με ταυτόχρονη παράσυρση των ορεινών εδαφών.

Είναι συνεπώς εύλογη η ανησυχία που υπάρχει και η σημασία που δίνεται στη διαχείριση του προβλήματος των δασικών πυρκαγιών, με δεδομένο ότι έχουν δυσμενείς επιπτώσεις στις ανθρώπινες δραστηριότητες και συμβάλουν στη δημιουργία καταστροφικών πλημμυρών με ταυτόχρονη παράσυρση των ορεινών εδαφών προκαλώντας σταδιακή ερημοποίηση των πληγέντων περιοχών.

Τέλος, διευκρινίζεται ότι στη ζώνη μίξεως δασών – πόλεων, εκεί δηλαδή που ο οικιστικός ιστός έχει μεγάλη εγγύτητα ή επεκτείνεται εντός δασών και εν γένει δασικών εκτάσεων, όπως επίσης και σε μεμονωμένα κτίρια πλησίον ή εντός δασών και εν γένει δασικών εκτάσεων, η προστασία των κτιρίων, καθώς και των πάσης φύσεως υποδομών από επερχόμενη πυρκαγιά προσδιορίζεται κατά κύριο λόγο από την εγγύτητα τους στην πυρκαγιά. Δηλαδή ποσό κοντά δύναται να έρθουν οι φλόγες και τα παραγόμενα θερμικά φορτία μιας δασικής πυρκαγιάς (η διάδοση της θερμότητας γίνεται με αγωγή, με μεταφορά και με ακτινοβολία) με επιμέρους δομικά υλικά ενός κτιρίου ή μιας υποδομής προκαλώντας την ανάφλεξη τους.

### **Η συμπεριφορά των δασικών πυρκαγιών**

Η διάδοση μιας πυρκαγιάς αποτελεί μια διαδικασία που εξελίσσεται και εξαπλώνεται στο χώρο, μόνον όταν οι απαιτήσεις για καύση ικανοποιούνται, δηλαδή όταν συνυπάρχουν οι τρεις παράγοντες: καύσιμα, οξυγόνο και θερμότητα. Εάν ένας από τους τρεις παράγοντες παύει να υπάρχει, η πυρκαγιά σταμάτα και διακόπτεται η εξέλιξη της.

Είναι συνεπώς προφανές ότι μια δασική πυρκαγιά εξαπλώνεται σε κτίρια, όταν ικανοποιούνται οι απαιτήσεις σε δυνητικά διαθέσιμα καύσιμα και θερμικά φορτία τα οποία, παρουσία οξυγόνου, πληρούν τις προϋποθέσεις για ανάφλεξη και συνέχιση της καύσης.

Στα δυνητικά διαθέσιμα καύσιμα που θα επιτρέψουν σε μια δασική πυρκαγιά να εξελιχθεί και σε δομημένο περιβάλλον, περιλαμβάνονται εκτός από τα καύσιμα φυτικής προέλευσης και τα επιμέρους δομικά υλικά ενός κτιρίου, συμπεριλαμβανόμενων και γειτονικών υλικών προς το κτίριο, μη φυτικής προέλευσης, η αναφλεξιμότητα των οποίων σε συνδυασμό με την έκθεσή τους σε θερμότητα προκαλούμενη από επερχόμενη πυρκαγιά, θα εξασφαλίσει ή θα διακόψει την συνέχειά της.

Συνεπώς οι ενδεχόμενες απώλειες σε κτίρια και υποδομές που οφείλονται σε δασικές πυρκαγιές συνδέονται κατά κύριο λόγο με την απόσταση τους από το φλεγόμενο μέτωπο της πυρκαγιάς που παράγει μια ροή θερμότητας η οποία επαρκεί ή δεν επαρκεί για να προκαλέσει ανάφλεξη σε δομικά υλικά ενός κτιρίου ή μιας υποδομής

Καύσιμα στις δασικές πυρκαγιές θεωρούνται τα κάθε είδους οργανικά υλικά φυτικής προελεύσεως (οργανικό βλασθητικό υλικό) νεκρά ή ζωντανά (ξηρά /χλωρά) που όταν έρθουν σε επαφή με φλόγα ή σπινθήρα υψηλής θερμοκρασίας, αναφλέγονται παρουσία οξυγόνου. Η ανάφλεξη

μπορεί να προκληθεί από φυσικά αίτια (κεραυνό) ή ανθρώπινη δραστηριότητα. Η καύση με ανάφλεξη των υλικών φυτικής προελεύσεως προκαλεί την αποικοδόμηση των δομικών τους συστατικών και την παραγωγή υδρατμών, εύφλεκτων αέριων, όπως επίσης και υγρών προϊόντων (πίσσα, κλπ.) και άνθρακα. Η θερμοκρασία ανάφλεξης των καύσιμων φυτικής προέλευσης ποικίλει και εξαρτάται κυρίως από την περιεχόμενη υγρασία τους, την περιεκτικότητα σε εκχυλίσματα, τις διαστάσεις και τη δομή τους. Στην πράξη η ανάφλεξη των δασικών καύσιμων εκδηλώνεται σε θερμοκρασίες μεγαλύτερες των 350°C (Luke, Mc Arthur 1975).

Μια πυρκαγιά που αναπτύσσεται με ανάφλεξη και καύση των διαφόρων οργανικών υλικών φυτικής προελεύσεως σε ένα δασικό οικοσύστημα, επηρεάζεται κυρίως από το συνδυασμό συνεχώς μεταβαλλόμενων παραγόντων του φυσικού περιβάλλοντος μέσα στο οποίο εξελίσσεται, τους οποίους, κατά την εξέλιξή της, δύναται να τροποποιεί. Οι παράγοντες αυτοί είναι, το τοπογραφικό ανάγλυφο του εδάφους, οι καιρικές συνθήκες και τα διαθέσιμα καύσιμα φυτικής προέλευσης. Οι τρεις αυτοί παράγοντες δε λειτουργούν ανεξάρτητα ο ένας από τον άλλον, αλλά αλληλοεπιδρούν μεταξύ τους και σχηματίζουν ένα διαρκώς μεταβαλλόμενο περιβάλλον, στο χώρο και στο χρόνο, που καθορίζει τον τρόπο με τον οποίο συμπεριφέρεται μια δασική πυρκαγιά.

Η εκλυόμενη θερμότητα στις δασικές πυρκαγιές, εκπέμπεται κατά κύριο λόγο στον περιβάλλοντα χώρο με μορφή θερμικής ακτινοβολίας, η οποία προκαλεί την γρήγορη προθέρμανση και ανάφλεξη των φυτικής προέλευσης υλικών που βρίσκονται γύρω από το χώρο καύσης, καθώς επίσης και με τη μεταφορά (ροή) θερμών αερίων μαζών που αναπτύσσονται πάνω από το χώρο καύσης. Η μεταφορά της θερμότητας στις δασικές πυρκαγιές είναι μια φυσική διεργασία κατά την οποία η θερμική ενέργεια περνά (μεταφέρεται) σε καύσιμα φυτικής προέλευσης που δεν έχουν αναφλεγεί, προθερμαίνοντας τα με την βοήθεια θέρμων αερίων μαζών. Ο ατμοσφαιρικός αέρας, που θερμαίνεται πάνω από το χώρο καύσης ανυψώνεται παρασύροντας μαζί του παράγωγα καύσης (στήλη καπνού), στα οποία συμπεριλαμβάνονται και αναμμένα αποκοπτόμενα τεμάχια καύσιμης φυτικής ύλης μικρών διαστάσεων, τα οποία καλούνται καύτρες.

Οι καύτρες κατ' αρχήν ανυψώνονται πάνω από τον χώρο καύσης με τη βοήθεια των θερμών αερίων μαζών (ανοδικά θερμό αέριο ρεύμα) και εν συνεχεία με την βοήθεια του πνέοντος ανέμου μπορεί να παρασυρθούν και να προσγειωθούν σε κάποια απόσταση από τη φλεγόμενη περίμετρο και εφόσον διαθέτουν την απαιτούμενη θερμότητα μπορεί να προκαλέσουν νέες εστίες έναρξης πυρκαγιάς. Η έναρξη νέας εστίας πυρκαγιάς από καύτρες σε μικρή ή μεγάλη απόσταση από την φλεγόμενη περίμετρο της, εξαρτάται και από την πιθανότητα ανάφλεξης της καύσιμης ύλης υποδοχής.

Χαρακτηριστικά της συμπεριφοράς μιας δασικής πυρκαγιάς, όπως η ταχύτητα διάδοσης, η θερμική ένταση και το μήκος φλόγας στο φλεγόμενο μέτωπο δεν είναι σταθερά, αλλά διαρκώς μεταβαλλόμενα. Η αναφορά στο μήκος φλόγας ως κριτήριο στη συμπεριφορά μιας πυρκαγιάς συνδέεται με το γεγονός ότι η ζώνη στην οποία αναπτύσσονται οι φλόγες, ταυτίζεται με την περιοχή στην οποία αναπτύσσονται οι υψηλότερες θερμοκρασίες, και το μήκος φλόγων αυξάνεται ή μειώνεται ανάλογα με την θερμική ενέργεια/ένταση που απελευθερώνεται στο χώρο καύσης.

Ένα άλλο χαρακτηριστικό της φλόγας που έχει ιδιαίτερη σημασία στην μελέτη της συμπεριφοράς των δασικών πυρκαγιών είναι η γωνία που σχηματίζουν οι φλόγες με την επιφάνεια του εδάφους. Η γωνία αυτή έχει διαπιστωθεί ότι επηρεάζεται εξίσου τόσο από την ένταση του ανέμου όσο και από την αύξηση της κλίσης του εδάφους, που τείνουν να λυγίσουν/κάμψουν τις φλόγες προς την επιφάνεια του. **Το φαινόμενο αυτό, δηλαδή να λυγίζουν οι φλόγες προς την επιφάνεια του εδάφους υπό την επίδραση του ανέμου ή η επιφάνεια του εδάφους λόγω αύξησης της κλίσης του**



**να προσεγγίζει τις φλόγες, προκαλεί την γρήγορη προθέρμανση και ανάφλεξη των καύσιμων που βρίσκονται μπροστά από τη φλεγόμενη περίμετρο της πυρκαγιάς και συμβάλει στην ταχύτερη εξάπλωση της.**

Στην πρόβλεψη της συμπεριφοράς των δασικών πυρκαγιών η μορφολογία της επιφάνειας του εδάφους (τοπογραφικό ανάγλυφο), τα χαρακτηριστικά της καύσιμης ύλης και οι μεταβολές των καιρικών συνθηκών θεωρούνται ίσης σημασίας.

Η επίδραση της μορφολογίας της επιφάνειας του εδάφους ή αλλιώς το τοπογραφικό ανάγλυφο του εδάφους, στη συμπεριφορά μιας πυρκαγιάς αφορά την κατεύθυνση και την ταχύτητα εξάπλωσης της. Σημαντικοί παράγοντες της μορφολογίας του εδάφους που επηρεάζουν τη συμπεριφορά μιας πυρκαγιάς είναι το υψόμετρο, η έκθεση ως προς τον ορίζοντα (δυτική, νότια, κλπ.), η κλίση του εδάφους, η θέση ή το σημείο έναρξης μιας πυρκαγιάς από το οποίο αρχικά ξεκινά να αναπτύσσεται και το οποίο διαφοροποιεί την συμπεριφορά της, εάν αυτό βρίσκεται στη βάση, ή στο μέσον μιας πλαγιάς, ή στην κορυφογραμμή, το σχήμα του ανάγλυφου ( χαράδρες, φαράγγια, διάσελα, κλπ.) και τέλος το υψόμετρο (όσο αυξάνεται το υψόμετρο, τόσο η θερμοκρασία μειώνεται).

Δεύτερο στοιχείο του φυσικού περιβάλλοντος που επηρεάζει την συμπεριφορά μιας δασικής πυρκαγιάς είναι η διαθέσιμη καύσιμη φυτική ύλη. Στις πυρκαγιές που εξελίσσονται σε δασικά οικοσυστήματα έχει διαπιστωθεί ότι στο πέρασμα της φωτιάς όλη η φυτική βιομάζα που τα συγκροτεί δεν αποτελεί καύσιμη ύλη. Το φαινόμενο αυτό εξηγείται από το γεγονός ότι η καύση με ανάφλεξη κατ' αρχήν εξελίσσεται στην επιφάνεια των καύσιμων και η πορεία της εξαρτάται από την διαθέσιμη ποσότητα οξυγόνου που υπάρχει στο εσωτερικό τους. Καύσιμα μεγάλων διαστάσεων, όπως για παράδειγμα οι κορμοί ή τα χοντρά κλαδιά των δένδρων, που περιέχουν ελάχιστο διαθέσιμο οξυγόνο στο εσωτερικό τους, καίγονται δύσκολα, ενώ καύσιμα με μικρές διαστάσεις και μεγάλη επιφάνεια όπως το φύλλωμα των δένδρων, νεαροί βλαστοί ή μικρόκλαδα. Συνεπώς όσο μεγαλύτερη διάσταση έχουν τα καύσιμα φυτικής προελεύσεως τόσο λιγότερο πιθανό είναι να καταναλωθούν πλήρως από την πυρκαγιά και να συμβάλουν στην εξέλιξη της. Έχει επίσης διαπιστωθεί από επιστημονικές έρευνες ότι ξερή φυτική ύλη με διάμετρο μεγαλύτερη των 7,5 εκατοστών, όπως κλαδιά δένδρων δεν έχουν καμία συμβολή στην ταχύτητα διάδοσης και εξάπλωσης μιας δασικής πυρκαγιάς και ξερή φυτική ύλη με διάμετρο μεγαλύτερη των 2,5 εκατοστών και μικρότερη των 7,5 εκατοστών ελάχιστα συμβάλει στην ταχύτητα διάδοσης και εξάπλωσης μιας δασικής πυρκαγιάς.

Τα καύσιμα φυτικής προέλευσης σε σχέση με την φυσική τους κατάσταση διακρίνονται σε χλωρά /ζωντανά και ξερά /νεκρά. Η ευφλεκτικότητα και η ένταση με την οποία καίγονται τα ξερά/νεκρά φυτικής προέλευσης καύσιμα, εξαρτάται κατά βάση από το σχήμα, το μέγεθος τους και από το ποσοστό της περιεχόμενης υγρασίας στη βιομάζα τους. Η τελευταία για τα ξερά/νεκρά καύσιμα φυτικής προέλευσης επηρεάζεται άμεσα από τις μεταβολές της σχετικής υγρασίας και θερμοκρασίας της ατμόσφαιρας. Μια άλλη παράμετρος που μπορεί να επιδράσει πιο γρήγορα από κάθε άλλο παράγοντα στην περιεχομένη υγρασία κυρίως της λεπτής νεκρή/ξερή καύσιμης ύλης είναι οι βροχοπτώσεις, των οποίων η ένταση και η διάρκεια θα καθορίσουν την επίδραση τους στην περιεχομένη υγρασία της.

Η ευφλεκτικότητα και η ένταση με την οποία καίγονται τα χλωρά/ζωντανά φυτικής προέλευσης καύσιμα επηρεάζεται κυρίως από την περιεχομένη υγρασία στους ιστούς των, τη χημική σύνθεση τους, η οποία μπορεί να αλλάζει με τις εποχές του έτους, την ηλικία, το είδος της βλάστησης και τη θέση στην οποία φύονται. Σε περιοχές με το ίδιο κυρίαρχο είδος ή είδη βλάστησης μπορεί οι πυρκαγιές να έχουν διαφορετική συμπεριφορά οφειλόμενη κατά βάση στην ποιότητα και ποσότητα του ιδίου, ή των ιδίων ειδών βλάστησης (ύψος, πυκνότητα, περιεχομένη υγρασία στους φυτικούς

ιστούς τους, κλπ.), η οποία συνδέεται άμεσα με την θέση και την ποιότητα των εδαφών στα οποία φύονται.

Όσο μεγαλύτερο είναι το ποσοστό της νεκρής/ξερής φυτική ύλης ως προς το ποσοστό της ζωντανής/χλωρής φυτική ύλης, τόσο πιο έντονα αναπτύσσεται μια δασική πυρκαγιά και αυξάνεται η ταχύτητα διάδοσής της. Η παραδοχή αυτή βασίζεται στο γεγονός ότι ο πρωταρχικός παράγοντας που καθορίζει την ευφλεκτότητα των φυτικής προέλευσης καύσιμων, είναι το ποσοστό της περιεχόμενης υγρασίας στη βιομάζα του. Όσο πιο μεγάλο είναι το ποσοστό της περιεχόμενης υγρασίας σε ένα φυτικό ιστό τόσο πιο δύσκολα φτάνει στο σημείο ανάφλεξης. Φυτικός ιστός που νεκρώνεται παύει να αναπτύσσεται, σταμάτα η κυκλοφορία του νερού και η περιεχομένη υγρασία του μεταβάλλεται ανάλογα με την σχετική υγρασία και θερμοκρασία του περιβάλλοντος με ανώτατο όριο περιεχόμενης υγρασίας μεταξύ 25-30%. Αντίθετα στους ζωντανούς /χλωρούς ιστούς η περιεχομένη υγρασία κυμαίνεται γύρω στο 100% (ώριμο φύλλωμα) και μπορεί να φτάσει στο 300% (νεαρό φύλλωμα, βλαστοί κλπ.).

Επίσης ένας από τους σημαντικότερους παράγοντες που επηρεάζουν την πιθανότητα εκδήλωσης μιας δασικής πυρκαγιάς συνδέεται με τα χαρακτηριστικά της διαθέσιμης προς καύση φυτικής ύλης που βρίσκεται στην επιφάνεια του εδάφους ή σε πολύ μικρό ύψος από αυτήν (μικρότερο των 2-3 μέτρων ) από όπου ξεκίνα το 99% των πυρκαγιών. Τα χαρακτηριστικά αυτά αφορούν το σχήμα και το μέγεθος της (όσο πιο λεπτή είναι, τόσο πιο λιγότερη θερμότητα απαιτείται για να αναφλεγεί), την περιεχομένη υγρασία της (χλωρή/ξερή), την οριζόντια συνέχεια και κάθετη διάταξη της στο χώρο, την ποσότητα/φορτίο και χημική της σύνθεση και τέλος την μεταξύ τους εγγύτητα (το πόσο συμπαγής είναι). Όλα τα παραπάνω χαρακτηριστικά θεωρούνται σταθερά και δεδομένα σε μια εξελισσόμενη πυρκαγιά, πλην της περιεχόμενης υγρασίας, η οποία μεταβάλλεται συνεχώς.

Με βάση τα ανωτέρω αναφερόμενα χαρακτηριστικά, η μοντελοποίηση ή τυποποίηση της καύσιμης φυτικής ύλης, καθίσταται αναγκαία εκ του γεγονότος ότι αποτελούν την κύρια συνιστώσα τον πυρικού περιβάλλοντος και ως εκ τούτου χρησιμοποιούνται ως εισαγωγικά στοιχεία σε μοντέλα πρόγνωσης τόσο του κινδύνου έναρξης όσο και της συμπεριφοράς των δασικών πυρκαγιών, που συμβάλουν στη λήψη αποφάσεων κατά τον σχεδιασμό αντιμετώπισης των δασικών πυρκαγιών (Anderson 1982).

Ως μοντέλο καύσιμης ύλης ορίζεται ένα τυπικό σύμπλεγμα καυσίμων φυτικής προέλευσης του οποίου η ποσοτική έκφραση των φυσικών και χημικών παραμέτρων του είναι αντιπροσωπευτική της μέσης τυπικής κατάστασης ενός συγκεκριμένου τύπου βλάστησης (Burgan 1987).

Όπως έχει ήδη αναφερθεί σε περιοχές με το ίδιο κυρίαρχο είδος ή είδη βλάστησης μπορεί οι πυρκαγιές να έχουν διαφορετική συμπεριφορά οφειλόμενη κατά βάση στην ποιότητα και ποσότητα του ίδιου, ή των ιδίων ειδών βλάστησης (ύψος, πυκνότητα, περιεχομένη υγρασία στους φυτικούς ιστούς τους, κλπ.), η οποία συνδέεται άμεσα με την θέση και την ποιότητα των εδαφών στα οποία φύονται συνεπώς ένα μοντέλο καύσιμης φυτικής ύλης αντιπροσωπεύει την καύσιμη ύλη και όχι τον τύπο της βλάστησης. Κατά αυτόν τον τρόπο πολλοί τύποι βλάστησης που ως καύσιμη ύλη έχουν παρόμοια ή ισοδύναμα χαρακτηριστικά αντιπροσωπεύονται από το ίδιο μοντέλο.

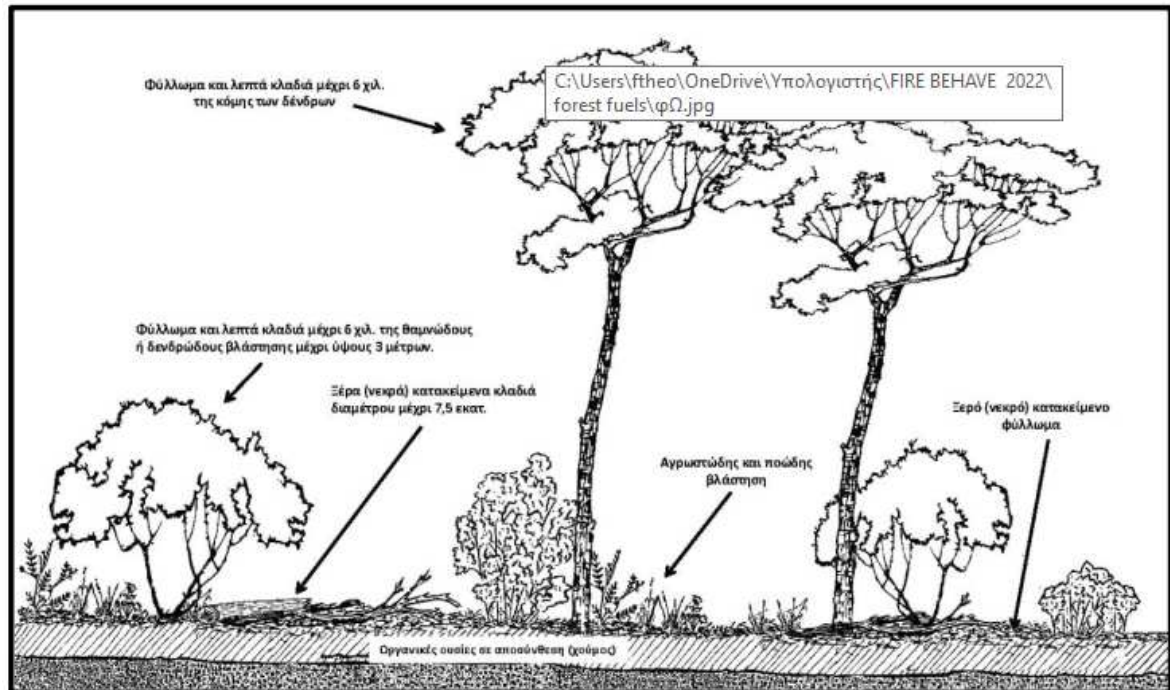

**Σχέδιο 1.** Στις δασικές πυρκαγιές άμεσα διαθέσιμη καύσιμη φυτική ύλη θεωρούμε την καύσιμη φυτική ύλη που θα υποστηρίξει την καύση και θα συμβάλει στην διάδοση και εξάπλωση μιας δασικής πυρκαγιάς.

Το τρίτο βασικό στοιχείο που συνθέτει το περιβάλλον των δασικών πυρκαγιών αποτελούν οι μεταβολές της ατμόσφαιρας τις οποίες ονομάζουμε **καιρικές συνθήκες**.

Οι καιρικές συνθήκες είναι το πιο ευμετάβλητο και απρόβλεπτο στοιχείο του περιβάλλοντος των δασικών πυρκαγιών σε σχέση με τη μορφολογία του εδάφους (τοπογραφικό ανάγλυφο) και την καύσιμη φυτική ύλη.

Τα επιμέρους στοιχεία του καιρού, που επηρεάζουν άμεσα την ευφλεκτότητα της καύσιμης φυτικής ύλης είναι η θερμοκρασία και η σχετική υγρασία της ατμόσφαιρας, οι νεφώσεις και τα υδάτινα κατακρημνίσματα. Τα επιμέρους στοιχεία του καιρού, που επηρεάζουν άμεσα την ταχύτητα διάδοσης και την ένταση μιας πυρκαγιάς είναι η ταχύτητα και διεύθυνση του ανέμου και η κάθετη κίνηση αέριων μαζών στην ατμόσφαιρα (αστάθεια).

Ως επιφανειακός άνεμος ορίζεται ο άνεμος που μετράται σε ύψος 10 μέτρων πάνω από την επιφάνεια του εδάφους ή σε ύψος 10 μέτρων πάνω από εμπόδια (λόφους, δένδρα, κτίρια, κ.α.) που δημιουργούν ανάσχεση. Όλοι οι τύποι ανέμου επιβραδύνονται από την ανάσχεση που προκαλείται από την τριβή καθώς πλησιάζουν την επιφάνεια της γης (ανάσχεση τριβής/frictional drag). Το φαινόμενο αυτό προκαλείται όταν ο επιφανειακός άνεμος αναγκάζεται σε δίοδο πάνω και γύρω από εμπόδια (δένδρα, κτίρια, κ.α.), τα όποια δύναται να δημιουργήσουν ανάσχεση εκτροπή και στροβιλισμούς το μέγεθος των οποίων εξαρτάται τόσο από το μέγεθος των εμποδίων όσο και από την ένταση του ανέμου.

Ο επιφανειακός άνεμος μπορεί να διαφέρει κατά πολύ από τον άνεμο που επικρατεί στα ανωτέρα στρώματα της ατμόσφαιρας.

Στην πρόβλεψη της συμπεριφοράς μιας πυρκαγιάς η ταχύτητα του ανέμου υπολογίζεται στο μέσο ύψος φλόγας (midflame wind). Νοείται ότι η ταχύτητα του ανέμου στο μέσο ύψος φλόγας, λόγω τριβής με την επιφανειακή φυτοκάλυψη, είναι χαμηλότερη από την ταχύτητα του επιφανειακού

ανέμου που μετράται σε ύψος 10 μέτρων πάνω από την επιφάνεια του και η μείωση αυτή ενδέχεται να κυμαίνεται μέχρι και 60 % χαμηλότερα. Ο συντελεστής προσαρμογής της ταχύτητας του επιφανειακού ανέμου σε σχέση με την ταχύτητα του ανέμου στο μέσο ύψος φλόγας είναι διαφορετικός για κάθε τύπο βλάστησης (δενδρώδης, θαμνώδης κοκ).

Στη φύση η παρουσία πυκνής ανώροφης βλάστησης που σχηματίζεται από τις κόμες των δένδρων, πέρα από την σκίαση που προκαλεί στα φυτικά καύσιμα που βρίσκονται στην επιφάνεια του εδάφους, μειώνει και την ένταση του ανέμου που πνέει την ίδια χρονική στιγμή, κάτω από την κόμη των δένδρων.

Η σκίαση προκαλεί μείωση της θερμοκρασίας των φυτικής προέλευσης καύσιμων και διατήρηση του επιπέδου της περιεχόμενης υγρασίας τους. Η έκθεση στις ακτίνες του ήλιου προκαλεί την προθέρμανση των φυτικής προέλευσης καύσιμων και την μείωση της περιεχόμενης υγρασίας τους, με συνέπεια την αύξηση της ευφλεκτότητα τους.

Αυτό έχει σαν αποτέλεσμα για τις πυρκαγιές που εξελίσσονται κάτω από κλειστή κόμη δένδρων, να συμπεριφέρονται εντελώς διαφορετικά, από αυτές που αναπτύσσονται μέχρι και την κόμη των δένδρων, ή σε ανοικτές επιφάνειες, ή σε επιφάνειες που υπάρχει πολύ αραιή δενδρώδης βλάστηση.

Όταν μια πυρκαγιά εξελίσσεται κάτω από κλειστή κόμη δένδρων δεν επηρεάζεται άμεσα από τις καιρικές συνθήκες που επικρατούν στην γύρω περιοχή (**close fire environment**) και έχει συμπεριφορά ανάλογη με αυτή που έχει μια πυρκαγιά στο εσωτερικό ενός κτιρίου. Τα χαρακτηριστικά των πυρκαγιών που κινούνται κάτω από κλειστή κόμη δένδρων, είναι η χαμηλή ένταση και ο μικρός ρυθμός εξάπλωσης τους.

Σε ανοικτό περιβάλλον τόσο τα καύσιμα όσο και η πυρκαγιά αυτή καθ' εαυτή, επηρεάζονται άμεσα από τις καιρικές συνθήκες που επικρατούν στην ευρύτερη περιοχή (**open fire environment**).

Μόλις μια πυρκαγιά που εξελίσσεται στην επιφάνεια του εδάφους περάσει από το έδαφος στη κόμη των δένδρων, επηρεάζεται άμεσα από τις επικρατούσες καιρικές συνθήκες και έχει όλα τα χαρακτηριστικά των πυρκαγιών που κινούνται σε ανοικτές επιφάνειες. Στην περίπτωση αυτή, η ένταση και ο ρυθμός εξάπλωσης της, μπορεί να αυξηθούν δραματικά.

Η δασική πυρκαγιά αποτελεί πηγή θερμότητας στη φύση η οποία προκαλεί μεταβολή του περιβάλλοντος μέσα στο οποίο εξελίσσεται, όπως έχει ήδη αναφερθεί. Οι μεταβολές αυτές αφορούν κυρίως τις τοπικές καιρικές συνθήκες και την καύσιμη φυτική ύλη.

Πιο αναλυτικά έχει διαπιστωθεί ότι οι ποσότητες της θερμότητας που εκλύονται στο τόπο μιας πυρκαγιάς, μπορεί να μεταβάλουν την θερμοκρασιακή κατάσταση και το ποσοστό της περιεχόμενης υγρασίας των φυτικής προέλευσης καύσιμων που βρίσκονται στη πορεία εξέλιξής της σε εγγύτητα με το φλεγόμενο μέτωπο της και να αυξήσουν κατ' αυτό τον τρόπο την ευφλεκτότητά τους. Επίσης μπορούν να προκαλέσουν αστάθεια στη γύρω ατμόσφαιρα και να συμβάλουν στη δημιουργία τοπικών ανεμών, ή να προκαλέσουν αλλαγή της διεύθυνσης και έντασης του ανέμου που πνέει στην ευρύτερη περιοχή. Τέλος ο καπνός που εκλύεται στο τόπο της πυρκαγιάς συμβάλει στο σχηματισμό νεφώσεων που επιδρούν στο περιβάλλον των δασικών πυρκαγιών σκιάζοντας τον χώρο.

Ανακεφαλαιώνοντας και έχοντας υπόψη τα όσα έχουμε ήδη αναφέρει, που βασίζονται στη διεθνή βιβλιογραφία, είναι σαφές ότι οι παράγοντες που δύναται να προκαλέσουν προβληματική και ακραία συμπεριφορά μιας δασικής πυρκαγιάς είναι το έντονο ανάγλυφο του εδάφους, η οριζόντια και κατακόρυφη συνέχεια της διαθέσιμης καύσιμης φυτικής ύλης, η ξηρασία, οι υψηλές θερμοκρασίες, η πτώση της σχετικής υγρασίας της ατμόσφαιρας, ο ισχυρός άνεμος επιφανείας, η αστάθεια της ατμόσφαιρας, οι καταβατικοί άνεμοι και οι καταιγίδες.

Για να θεωρηθεί ότι **μια πυρκαγιά έχει ακραία συμπεριφορά** θα πρέπει να έχει μεγάλη ταχύτητα εξάπλωσης, ενεργή μετάδοση σε όλα τα διαθέσιμα καύσιμα που βρίσκονται τόσο στην επιφάνεια του εδάφους όσο και στην κόμη των δένδρων, εάν υφίσταται δενδρώδης βλάστηση (επικόρυφη πορεία), μεγάλη ένταση (εκλυόμενα θερμικά φορτία) και να παρατηρούνται συχνά νέες εστίες πυρκαγιών από καύτρες σε απόσταση από τη φλεγόμενη περίμετρό της (φαινόμενα κηλιδώσεων) και να δομείται και αναπτύσσεται ολοένα η στήλη μεταφοράς της θερμότητας (επαγωγική στήλη καπνού) πάνω από την φλεγόμενη περίμετρο της.

Ενδείξεις για μια τέτοια αναμενόμενη ακραία συμπεριφορά παρατηρούνται όταν :

- πάνω από το χώρο που εξελίσσεται η δασική πυρκαγιά η επαγωγική στήλη καπνού αναπτύσσεται σε μεγάλα ύψη αλλάζει χρώμα και περιστρέφεται,
- εμφανίζονται μεγάλα μήκη φλόγας και στροβιλιζόμενες φλόγες (firewirls),
- αρχικά μετάδοση της πυρκαγιάς μεμονωμένα σε κόμμες δένδρων χωρίς να υπάρχει περαιτέρω εξάπλωση της πυρκαγιάς στη κόμη άλλων γειτονικών δένδρων (torching)
- εμφανίζονται νέες εστίες πυρκαγιών από καύτρες σε απόσταση από τη φλεγόμενη περίμετρό της (φαινόμενα κηλιδώσεων).

#### **Κίνδυνοι που διατρέχουν τα κτίρια εξαιτίας δασικών πυρκαγιών.**

Μια δασική πυρκαγιά εξαπλώνεται σε κτίρια και πάσης φύσεως υποδομές, όταν ικανοποιούνται οι απαιτήσεις σε δυνητικά διαθέσιμα καύσιμα και θερμικά φορτία τα οποία, παρουσία οξυγόνου, πληρούν τις προϋποθέσεις για ανάφλεξη και συνέχιση της καύσης. Στα δυνητικά διαθέσιμα καύσιμα φυτικής προέλευσης, που θα επιτρέψουν σε μια δασική πυρκαγιά να εξαπλωθεί και σε δομημένο περιβάλλον, περιλαμβάνονται εκτός από καύσιμα φυτικής προέλευσης και τα επιμέρους δομικά υλικά ενός κτιρίου, συμπεριλαμβανομένων και γειτονικών υλικών προς το κτίριο, μη φυτικής προέλευσης, η αναφλεξιμότητα των οποίων σε συνδυασμό με την έκθεσή τους σε θερμότητα προκαλούμενη από επερχόμενη πυρκαγιά, θα εξασφαλίσει ή θα διακόψει τη συνέχειά της. Έχει διαπιστωθεί ότι η εκλυόμενη θερμότητα στις δασικές πυρκαγιές εκπέμπεται κατά κύριο λόγο στον περιβάλλοντα χώρο με μορφή ακτινοβολίας η οποία προκαλεί τη γρήγορη προθέρμανση και ανάφλεξη των φυτικής προέλευσης υλικών που βρίσκονται γύρω από το χώρο καύσης, καθώς επίσης και με τη μεταφορά (ροή) θερμών αερίων μαζών που αναπτύσσονται πάνω από τον χώρο καύσης.

Ο ατμοσφαιρικός αέρας, που θερμαίνεται πάνω από το χώρο καύσης ανυψώνεται παρασύροντας μαζί του διάφορα παράγωγα καύσης (στήλη καπνού), στα οποία συμπεριλαμβάνονται και αναμμένα αποκοπτόμενα τεμάχια καύσιμης φυτικής ύλης μικρών διαστάσεων, τα οποία καλούνται καύτρες.

Οι καύτρες κατ' αρχήν ανυψώνονται πάνω από τον χώρο καύσης με τη βοήθεια των θερμών αερίων μαζών (ανοδικό θερμό αέριο ρεύμα) και εν συνεχεία με την βοήθεια του πνέοντος ανέμου μπορεί να παρασυρθούν και να προσγειωθούν σε κάποια απόσταση από τη φλεγόμενη περίμετρο και εφόσον διαθέτουν την απαιτούμενη θερμότητα μπορεί να προκαλέσουν νέες εστίες έναρξης πυρκαγιάς. Η έναρξη νέας εστίας πυρκαγιάς από καύτρες, σε μικρή ή μεγάλη απόσταση από την φλεγόμενη περίμετρο της, εξαρτάται και από την αναφλεξιμότητα – πιθανότητα ανάφλεξης της καύσιμης ύλης υποδοχής.

Σε μια δασική πυρκαγιά που εξελίσσεται πλησίον ή στα όρια μιας κατοικημένης περιοχής, οι καύτρες με τη βοήθεια του πνέοντος ανέμου μπορεί να προσγειωθούν στις στέγες των κτιρίων και εφόσον έρθουν σε επαφή με κάποιο εύφλεκτο δομικό υλικό ή διεισδύσουν στο εσωτερικό τους,

δύναται να προκαλέσουν έναρξη πυρκαγιάς. Η έναρξη εστίας πυρκαγιάς από καύτρες σε ένα κτίριο μπορεί να συμβεί ακόμα και εάν αυτό βρίσκεται σε κάποια απόσταση από το φλεγόμενο μέτωπο.

Ως ζώνες υψηλού κινδύνου θα πρέπει να θεωρούνται οι περιοχές στις οποίες τα κτίρια ή εύφλεκτα υλικά που βρίσκονται σε επαφή με τα κτίρια, δύναται να αναφλέγουν, όταν εκτεθούν σε ένα οποιαδήποτε συνδυασμό αποτελούμενο από φλόγες, καύτρες, θερμά αέρια και θερμική ακτινοβολία προερχόμενα από δασική πυρκαγιά. Η εγγύτητα και η ποσότητα της διαθέσιμης προς ανάφλεξη φυτικής, ή μη φυτικής προέλευσης ύλης, περιμετρικά των κτιρίων, η αναφλεξιμότητα των δομικών υλικών κατασκευής τους, η μορφολογία του εδάφους πάνω στο οποίο έχουν δομηθεί και οι καιρικές συνθήκες που θα επικρατήσουν όταν η πυρκαγιά προσεγγίσει το δομημένο περιβάλλον, αποτελούν κριτήρια που θα καθορίσουν την μετάδοση ή μη της πυρκαγιάς στα κτίρια.

Επίσης η αναφλεξιμότητα γενικώς όλων των υλικών σε μια πυρκαγιά θα πρέπει να αναφερθεί ότι συνδέεται μεταξύ άλλων και με την εγγύτητα και τη διάρκεια έκθεσής τους στις φλόγες, δηλαδή στην περιοχή στην οποία αναπτύσσονται οι υψηλότερες θερμοκρασίες

Στο σχέδιο 2,3,4 απεικονίζονται οι τρόποι ροής της θερμότητας και πώς παρασύρονται οι καύτρες σε μια δασική πυρκαγιά η οποία εξελίσσεται πλησίον ενός κτιρίου χωρίς την παρουσία ανέμου σε συνθήκες νηνεμίας ή ατμοσφαιρικής ευστάθειας (σχέδιο 2), με επικρατούντες πνέοντες ανέμους μέτριας έντασης (σχέδιο 3) και τέλος με επικρατούντες πνέοντες ανέμους ισχυρής έντασης (σχέδιο 4). Ο άνεμος μέτριας έντασης θεωρείται όταν έχει ταχύτητα που κυμαίνεται μεταξύ 4-5 Bf ή 19-35 km/h ή 10-19 knots και ο άνεμος μέτριας έντασης θεωρείται όταν έχει ταχύτητα που κυμαίνεται γύρω στα 6 bf ή 36-44 km/h ή 20-24 knots.

Πιο αναλυτικά :

• **Χωρίς την παρουσία άνεμου (συνθήκες πρόσκαιρης νηνεμίας ή ατμοσφαιρικής ευστάθειας).**  
Η εκλυόμενη θερμότητα εκπέμπεται κατά κύριο λόγο στον περιβάλλοντα χώρο με μορφή ακτινοβολίας. Η εγγύτητα του κτιρίου και η διάρκεια έκθεσής του στις φλόγες θα καθορίσουν την μετάδοση ή μη της πυρκαγιάς στο κτίριο. Ο ατμοσφαιρικός αέρας, που θερμαίνεται πάνω από το χώρο καύσης χωρίς την παρουσία άνεμου ανυψώνεται σχεδόν κατακόρυφα παρασύροντας μαζί του καύτρες. Η έναρξη νέας εστίας πυρκαγιάς από καύτρες σε μικρή ή μεγάλη απόσταση, εξαρτάται από τη διασπορά τους γύρω από την φλεγόμενη περίμετρο της πυρκαγιάς και από την πιθανότητα ανάφλεξης της καύσιμης ύλης υποδοχής (σχέδιο 2).

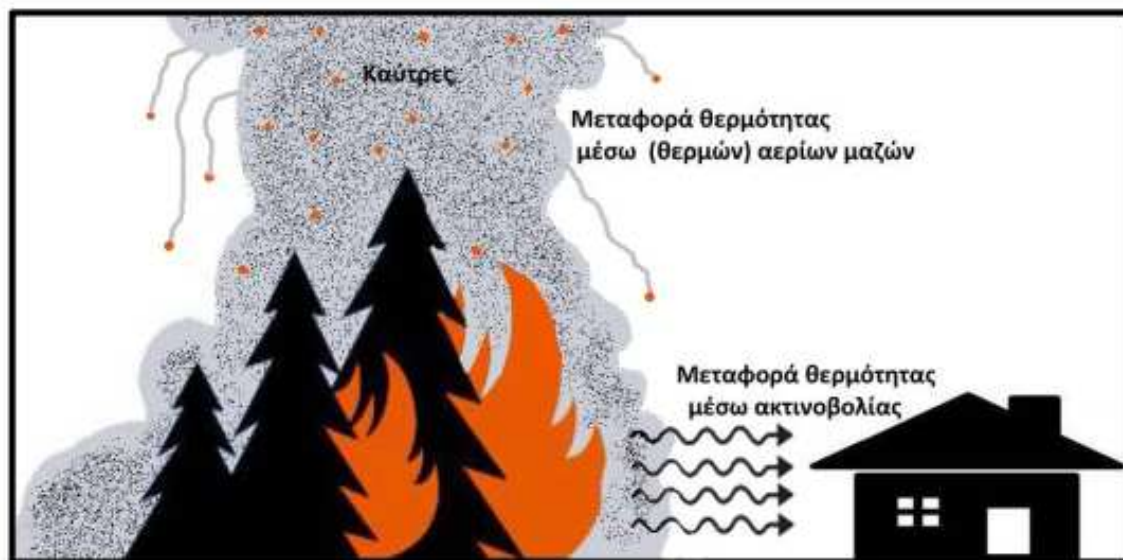

**Σχέδιο 2.** Τρόποι ροής της θερμότητας σε δασική πυρκαγιά, που εξελίσσεται πλησίον κτιρίου & απεικόνιση πιθανής μετάδοσης δασικής πυρκαγιάς με μεταφερόμενες καύτρες σε κτίρια χωρίς την παρουσία ανέμου σε συνθήκες πρόσκαιρης νηνεμίας, ή ατμοσφαιρικής ευστάθειας.

- **Παρουσία μετρίου ανέμου.** Η παρουσία μετρίου ανέμου γέρνει τις φλόγες και εκτρέπει την ανοδική πορεία των θερμών αερίων μαζών που αναπτύσσονται πάνω από το χώρο καύσης (στήλη καπνού) προς την επιφάνεια του εδάφους σε γωνία περίπου 45ο μοιρών η οποία αυξάνεται ή μειώνεται ανάλογα με την περιοδική αυξομείωση της έντασης του ανέμου.

Η εκλυόμενη θερμότητα εξακολουθεί να εκπέμπεται κατά κύριο λόγο στον περιβάλλοντα χώρο με μορφή ακτινοβολίας, ωστόσο οι καύτρες που αρχικά ανυψώνονται με την βοήθεια των θερμών αερίων μαζών παρασύρονται με την βοήθεια του ανέμου σε μικρή ή μεγάλη απόσταση από το κυρίως μέτωπο της πυρκαγιάς. Κτίρια που βρίσκονται σε ευθεία προβολή με την περίμετρο πυρκαγιάς που αναπτύσσεται ταχύτερα με την βοήθεια του ανέμου σε σχέση με την υπόλοιπη περίμετρο, (κυρίως μέτωπο), δέχονται τις μεγαλύτερες ποσότητες καυτρώων.

Στη περίπτωση αυτή, ο κίνδυνος να προκληθεί νέα εστία πυρκαγιάς πέριξ ή εντός του κτιρίου είναι μεγάλος. Θα μπορούσε, επίσης, να διατυπωθεί ότι κτίρια που βρίσκονται στη πορεία εξέλιξης μιας δασικής πυρκαγιάς, η οποία καθοδηγείται από μέτριας εντάσεως γενικό άνεμο, βρίσκονται σε κίνδυνο, πολύ πριν το κυρίως φλεγόμενο μέτωπο προσεγγίσει το κτίριο, όπου η εγγύτητα και η διάρκεια έκθεσής του κτιρίου στις φλόγες θα καθορίσουν την μετάδοση ή μη της πυρκαγιάς (**σχέδιο 3**).

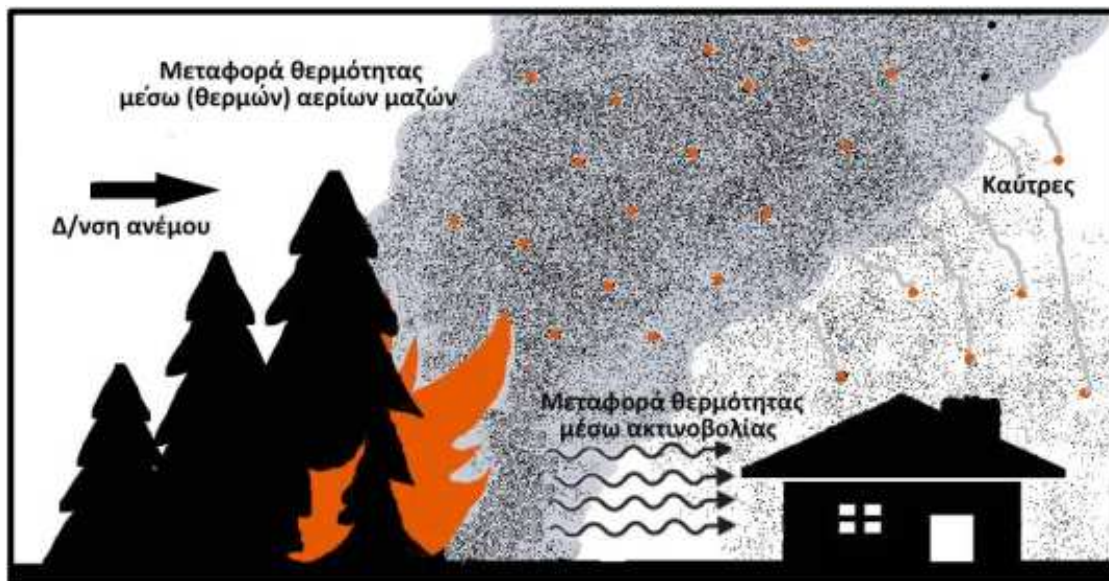

**Σχέδιο 3.** Τρόποι ροής της θερμότητας σε μια δασική πυρκαγιά, που εξελίσσεται πλησίον κτιρίου & απεικόνιση πιθανού τρόπου μετάδοσης δασικής πυρκαγιάς με μεταφερόμενες καύτρες σε κτίρια παρουσία μέτριου ανέμου.

- **Παρουσία ισχυρού ανέμου.** Η παρουσία ισχυρού ανέμου λυγίζει τις φλόγες προς το έδαφος, μειώνοντας κατά αυτόν τον τρόπο το χρόνο προθέρμανσης και ανάφλεξης της καύσιμης φυτικής ύλης με αποτέλεσμα να αυξάνεται η ταχύτητα εξάπλωσης της πυρκαγιάς. Ταυτόχρονα η παρουσία ισχυρού γενικού ανέμου εκτρέπει την ανοδική πορεία των θερμών αερίων μαζών που αναπτύσσονται πάνω από το χώρο καύσης (στήλη καπνού) προς την επιφάνεια του εδάφους σε γωνία πολύ μεγαλύτερη των 45ο μοιρών, συνεισφέροντας συσσωρευτικά στη γρήγορη προθέρμανση και ταχύτερη ανάφλεξη των καύσιμων που βρίσκονται μπροστά από το φλεγόμενο μέτωπο και μεταφέροντας καύτρες σε μικρή απόσταση ενισχύει την εξάπλωση της πυρκαγιάς με την δημιουργία νέων εστιών με μεγάλη εγγύτητα στο κυρίως φλεγόμενο μέτωπο.

Η επίδραση αυτή του ισχυρού ανέμου έχει ως αποτέλεσμα για τα κτίρια που βρίσκονται άμεσα στη πορεία του φλεγόμενου μετώπου που αναπτύσσεται με μεγαλύτερη ταχύτητα (κυρίως μέτωπο) να δέχονται συσσωρευτικά, την θερμική ακτινοβολία που εκπέμπεται, την θερμότητα που μεταφέρουν οι θερμές αέριες μάζες και τις καύτρες μαζί με αλλά παράγωγα της καύσης. Στη περίπτωση αυτή ο κίνδυνος να προκληθεί πυρκαγιά πέριξ ή εντός του κτιρίου είναι ιδιαίτερα μεγάλος πολύ πριν το κυρίως φλεγόμενο μέτωπο προσεγγίσει το κτίριο όπου η εγγύτητα και η διάρκεια έκθεσής του κτιρίου στις φλόγες θα καθορίσουν την μετάδοση ή μη της πυρκαγιάς .

Ο κίνδυνος που διατρέχουν οι πολίτες εξαιτίας δασικών πυρκαγιών προέρχεται, από την έκθεση του ανθρώπινου οργανισμού σε πολύ υψηλές θερμοκρασίες εξαιτίας της θερμότητας που παράγεται από την καύση της φυτικής βιομάζας, καθώς και από την έκθεση του ανθρώπινου οργανισμού σε παράγωγα καύσης (καπνός, αιωρούμενα σωματίδια, καύτρες) τα οποία διαχέονται στην ατμόσφαιρα.





**Σχέδιο 4.** Τρόποι ροής της θερμότητας σε μια δασική πυρκαγιά, που εξελίσσεται πλησίον κτιρίου & απεικόνιση πιθανού τρόπου μετάδοσης δασικής πυρκαγιάς με μεταφερόμενες καύτρες σε κτίρια παρουσία ισχυρού ανέμου

Στις περιπτώσεις που στην πορεία εξέλιξης μιας πυρκαγιάς υπάρχει εμπλοκή και καύση και άλλων ειδών καύσιμης ύλης, πέραν της φυτικής βιομάζας, όπως οικοδομικών υλικών, απορριμμάτων, κλπ., ο κίνδυνος διαφοροποιείται ανάλογα με το είδος της καύσιμης ύλης.

Κατά τη διάρκεια μίας πυρκαγιάς, ο καπνός που παράγεται αποτελείται από πληθώρα αιωρούμενων σωματιδίων, η σύσταση των οποίων εξαρτάται από το είδος του καύσιμου υλικού. Οι επιπτώσεις στην υγεία από την εισπνοή αυτών των σωματιδίων, ποικίλλουν ανάλογα με τα χαρακτηριστικά της σύστασης τους, τη διάμετρο τους, τον βαθμό και τη διάρκεια έκθεσης, τις ατμοσφαιρικές συνθήκες, το επίπεδο της υγείας του κάθε ατόμου, καθώς και την αντίδραση του κάθε οργανισμού.

Ειδικότερα, σύμφωνα με την Δ1(δ)/ΓΠοικ.49362/04-08-2021 Εγκύκλιο του Υπουργείου Υγείας (ΑΔΑ: 9ΣΤΧ465ΦΥΟ-627), η έκθεση στον καπνό μιας πυρκαγιάς ενδέχεται να προκαλέσει ερεθισμούς στα μάτια και την αναπνευστική οδό, βήχα, βρογχίτιδα, καθώς και να επιδεινώσει ή να πυροδοτήσει συμπτώματα κρίσης άσθματος και σε ορισμένες περιπτώσεις διαταραχή της αναπνευστικής λειτουργίας όπως δύσπνοια. Επίσης, σε άτομα με υποκείμενα νοσήματα ενδέχεται να συμβάλει σε διαταραχές ρυθμού της καρδιάς και σε ακραίες περιπτώσεις σε καρδιαγγειακά επεισόδια με κατάληξη τον θάνατο.

Συνεπώς στις περιπτώσεις που κρίνεται απαραίτητη η προστασία των πολιτών από τις επιπτώσεις του καπνού που εκλύεται από πυρκαγιά σε καύσιμα φυτικής προέλευσης, θα πρέπει τα ιδιαίτερα ευάλωτα άτομα με αναπνευστικά προβλήματα ή άσθμα, οι πάσχοντες από υπερευαισθησία της αναπνευστικής οδού, άτομα με καρδιαγγειακές ασθένειες, όπως επίσης και οι ηλικιωμένοι, τα παιδιά, τα βρέφη και οι έγκυες γυναίκες, να απομακρυνθούν άμεσα από την περιοχή που εξελίσσεται η πυρκαγιά ή να παραμείνουν εφόσον δεν συντρέχουν άλλοι λόγοι εντός των κατοικιών τους σε κλειστούς χώρους προφυλαγμένους από την είσοδο του καπνού.

Ένας ακόμα κίνδυνος που διατρέχουν οι πολίτες εξαιτίας δασικών πυρκαγιών είναι τα θερμικά εγκαύματα που προκαλούνται από την έκθεση του οργανισμού σε φλόγες ή σε θερμά αέρια. Ιδιαίτερα σημαντικός είναι ο κίνδυνος εγκαυμάτων του κατώτερου αναπνευστικού συστήματος,

εξαιτίας της εισπνοής θερμών αερίων, ο οποίος μπορεί να προκαλέσει σημαντικές επιπλοκές και να καθορίσει την έκβαση των ασθενών, καθώς η παρουσία τους διπλασιάζει την θνητότητα του εγκαυματία.

Η θνητότητα των ασθενών με θερμικό έγκαυμα εξαρτάται από πολλούς παράγοντες. Σύμφωνα με σχετικές μελέτες η θνητότητα διαφοροποιείται και εξαρτάται από το σημείο, το μέγεθος και τη βαρύτητα του εγκαύματος, την ηλικία και την κατάσταση της υγείας του εγκαυματία, το φύλο του, τη συνύπαρξη αναπνευστικού εγκαύματος και την εισπνοή καπνού.

Με βάση τα ανωτέρω είναι σαφές ότι η πιθανότητα επιβίωσης ενός ατόμου ανεξαρτήτως ηλικίας, ελαχιστοποιείται εάν επιχειρήσει να απομακρυνθεί βαδίζοντας εκτεθειμένος σε υψηλές θερμοκρασίες, θερμά αέρια, καύτρες και εκλυόμενους καπνούς σε υπαίθριο χώρο που βρίσκεται στην πορεία εξέλιξης μιας δασικής πυρκαγιάς.

Επίσης η διαφυγή των πολιτών προς την παράκτια ζώνη δεν εγγυάται την ασφάλεια τους ειδικά όταν η δασική βλάστηση, έχει μεγάλη εγγύτητα με την παραλία. Στις περιπτώσεις αυτές ειδικά όταν η δασική πυρκαγιά έχει πορεία εξέλιξης προς την ακτογραμμή οι πολίτες που θα καταφύγουν στην παραλία θα βρεθούν εκτεθειμένοι σε υψηλές θερμοκρασίες, θερμά αέρια, καύτρες και εκλυόμενους καπνούς και η πιθανότητα επιβίωσης τους ελαχιστοποιείται εάν δεν εξασφαλισθεί έγκαιρη απομάκρυνση τους με πλωτά μέσα εφόσον είναι δυνατή η προσέγγιση τους.

Μια άλλη περίπτωση που θα πρέπει να ληφθεί υπόψη είναι ότι πολλές από τις κατοικημένες περιοχές στη χώρα μας συνορεύουν, ή περιβάλλονται από γεωργικά καλλιεργούμενες εκτάσεις (αγροτικές εκτάσεις) στις οποίες ο κίνδυνος εκδήλωσης πυρκαγιάς, ιδίως κατά την διάρκεια των θερινών μηνών, είναι πιθανός.

Στις εκτάσεις αυτές η διαθέσιμη προς καύση φυτική ύλη, συγκροτείται κυρίως από νεκρά/ξερά φυτικά υπολείμματα μεταξύ εναλλασσόμενων καλλιεργειών, ή από ποώδη/αγρωστώδη φυτά που αναπτύσσονται την άνοιξη κάτω από δενδρώδεις καλλιέργειες (ελαιοκτήματα, κλπ.), ή και σε ακαλλιέργητες εκτάσεις, τα οποία εφόσον δεν απομακρυνθούν, κατά την διάρκεια των θερινών μηνών παραμένουν σε ξερή κατάσταση γεγονός που αυξάνει την ευφλεκτότητά τους.

Στις πυρκαγιές που ενδέχεται να εκδηλωθούν κατά τη διάρκεια των θερινών μηνών, η καύση της ανωτέρω διαθέσιμης ξερής φυτικής ύλης είναι ταχεία. Υπό ευνοϊκές συνθήκες και εφόσον υπάρχει διαθέσιμη ποσότητα καύσιμης φυτικής ύλης και οριζόντια συνέχεια, η ταχεία καύση θα συμβάλει στην ταχύτερη εξέλιξή της πυρκαγιάς. Τα θερμικά φορτία που θα αναπτυχθούν στην περίπτωση αυτή, σε καμία περίπτωση δεν θα είναι ανάλογα με τα θερμικά φορτία που αναπτύσσονται σε δασικές πυρκαγιές στις οποίες η καύσιμη ύλη φυτικής προέλευσης είναι διαθέσιμη σε πολύ μεγαλύτερες ποσότητες.

Με βάση τις παραπάνω διαπιστώσεις αναφορικά με την αναμενόμενη συμπεριφορά των πυρκαγιών που εξελίσσονται στην επιφάνεια των γεωργικώς καλλιεργουμένων εδαφών (αγροτικές εκτάσεις), ο κίνδυνος μετάδοσης σε κτίρια από πυρκαγιές που εκδηλώνονται στις εκτάσεις αυτές, είναι σαφώς υποδεέστερος σε σχέση με τον κίνδυνο που διατρέχουν από δασικές πυρκαγιές. Ωστόσο η έκθεση στον καπνό και τα αιρούμενα σωματίδια που εκλύονται σε πυρκαγιές που εξελίσσονται σε γεωργικές εκτάσεις ενδέχεται να προκαλέσει ερεθισμό και διαταραχές στην αναπνευστική λειτουργία των πολιτών που διαβιούν ή βρίσκονται στην περιοχή ειδικά στις ευπαθείς ομάδες όπως αυτές αναφέρονται και περιγράφονται στην παράγραφο 4.

#### **Κίνδυνοι που διατρέχουν τα κτίρια και οι πολίτες εξαιτίας πυρκαγιών σε αγροτικές εκτάσεις**

Μια άλλη περίπτωση που θα πρέπει να ληφθεί υπόψη είναι ότι πολλές από τις κατοικημένες περιοχές στη χώρα μας συνορεύουν, ή περιβάλλονται από γεωργικά καλλιεργούμενες εκτάσεις (αγροτικές εκτάσεις) στις οποίες ο κίνδυνος εκδήλωσης πυρκαγιάς, ιδίως κατά την διάρκεια των θερινών μηνών, είναι πιθανός.

Στις εκτάσεις αυτές η διαθέσιμη προς καύση φυτική ύλη, συγκροτείται κυρίως από νεκρά/ξερά φυτικά υπολείμματα μεταξύ εναλλασσόμενων καλλιεργειών, ή από ποώδη/αγρωστώδη φυτά που αναπτύσσονται την άνοιξη κάτω από δενδρώδεις καλλιέργειες (ελαιοκτήματα, κλπ.), ή και σε ακαλλιέργητες εκτάσεις, τα οποία εφόσον δεν απομακρυνθούν, κατά την διάρκεια των θερινών μηνών παραμένουν σε ξερή κατάσταση γεγονός που αυξάνει την ευφλεκτότητά τους.

Στις πυρκαγιές που ενδέχεται να εκδηλωθούν κατά τη διάρκεια των θερινών μηνών, η καύση της ανωτέρω διαθέσιμης ξερής φυτικής ύλης είναι ταχεία. Υπό ευνοϊκές συνθήκες και εφόσον υπάρχει διαθέσιμη ποσότητα καύσιμης φυτικής ύλης και οριζόντια συνέχεια, η ταχεία καύση θα συμβάλει στην ταχύτερη εξέλιξη της πυρκαγιάς. Τα θερμικά φορτία που θα αναπτυχθούν στην περίπτωση αυτή, σε καμία περίπτωση δεν θα είναι ανάλογα με τα θερμικά φορτία που αναπτύσσονται σε δασικές πυρκαγιές στις οποίες η καύσιμη ύλη φυτικής προέλευσης είναι διαθέσιμη σε πολύ μεγαλύτερες ποσότητες.

Με βάση τις παραπάνω διαπιστώσεις αναφορικά με την αναμενόμενη συμπεριφορά των πυρκαγιών που εξελίσσονται στην επιφάνεια των γεωργικώς καλλιεργουμένων εδαφών (αγροτικές εκτάσεις), ο κίνδυνος μετάδοσης σε κτίρια από πυρκαγιές που εκδηλώνονται στις εκτάσεις αυτές, είναι σαφώς υποδεέστερος σε σχέση με τον κίνδυνο που διατρέχουν από δασικές πυρκαγιές. Ωστόσο η έκθεση στον καπνό και τα αιρούμενα σωματίδια που εκλύονται σε πυρκαγιές που εξελίσσονται σε γεωργικές εκτάσεις ενδέχεται να προκαλέσει ερεθισμό και διαταραχές στην αναπνευστική λειτουργία των πολιτών που διαβιούν ή βρίσκονται στην περιοχή ειδικά στις ευπαθείς ομάδες, όπως αυτές αναφέρονται και περιγράφονται στο 4<sup>ο</sup> Μέρος.

**ΒΙΒΛΙΟΓΡΑΦΙΑ**

1. S-290, INTERMEDIATE WILDLAND FIRE BEHAVIOR NFES2891 (NWCG) NIFC BOISE, US, 2008).
2. S.PYNE, P. ANDREWS, R. LAVEN, WILDLAND FIRE (SECOND EDITION), WILEY 1996
3. W.TEIE, FIRE OFFICER HANDBOOK ON WILDLAND FIREFIGHTING, D, VALLEY PRESS 1997
4. NWCG FIRELINE HANDBOOK 3, NIFC BOISE, US, 2004
5. COHEN JD (2000), WHAT IS THE WILDLAND FIRE THREAT TO HOME, US DEP. OF FOREST SERVICE, MISSOULA
6. COHEN JD (2000) PREVENTING DISASTER: HOME IGNITABILITY IN THE WILDLAND–URBAN INTERFACE. JOURNAL OF FORESTRY 98, 15–21.
7. COHEN JD (2008) THE WILDLAND–URBAN INTERFACE FIRE PROBLEM. FOREST HISTORY TODAY (FALL), 20–26.
8. BURGAN, R. E. AND R. C. ROTHERMEL. 1984. BEHAVE: FIRE BEHAVIOR PREDICTION AND FUEL MODELING SYSTEM - FUEL SUBSYSTEM. USDA FOR. SERV. GEN. TECH.
9. COHEN JD (2022) IN A WILDFIRE BURNING EMBERS TRANSPORTED DOWNWIND ARE WHAT CAUSE MOST STRUCTURES TO BURN. WILDFIRE TODAY
10. ROTHERMEL, R. C. 1972. A MATHEMATICAL MODEL FOR PREDICTING FIRE SPREAD IN WILDLAND FUELS. USDA FOR. SERV. RES.
11. M.J. MULLER, S.P.PEGG AND M.R.RULE “DETERMINANTS OF DEATH FOLLOWING BURN INJURY”, 2001, BRITISH JOURNAL OF SURGERY

**ΓΕΝΙΚΑ ΣΤΟΙΧΕΙΑ ΤΟΥ ΔΗΜΟΥ ΚΟΡΔΕΛΙΟΥ - ΕΥΟΣΜΟΥ**

Έχει έκταση 12,768 τετ. χλμ., πληθυσμό 105.352 κατοίκους (ΕΛΣΤΑΤ 2021) και συνορεύει με τους ακόλουθους Δήμους:

- ❖ ΑΜΠΕΛΟΚΗΠΩΝ – ΜΕΝΕΜΕΝΗΣ (Νότια – Νοτιοδυτικά)
- ❖ ΔΕΛΤΑ (Δυτικά)
- ❖ ΠΑΥΛΟΥ ΜΕΛΑ (Ανατολικά)
- ❖ ΩΡΑΙΟΚΑΣΤΡΟΥ (Βόρεια)

Ο Δήμος ΚΟΡΔΕΛΙΟΥ ΕΥΟΣΜΟΥ διαιρείται διοικητικά στις ακόλουθες Δημοτικές Ενότητες και Κοινότητες, με τον αντίστοιχο μόνιμο πληθυσμό (ΥΑ 28549/17-04-2019 - ΦΕΚ 1327/Β'/2019):

Δήμος ΚΟΡΔΕΛΙΟΥ ΕΥΟΣΜΟΥ	Μόνιμος πληθυσμός
Α. Δημοτική Ενότητα ΕΛΕΥΘΕΡΙΟΥ – ΚΟΡΔΕΛΙΟΥ	<b>26.130</b>
Β. Δημοτική Ενότητα ΕΥΟΣΜΟΥ	<b>79.222</b>

Στο **Παράρτημα Ζ** παρατίθεται αναλυτική κατάσταση και όλων των οικισμών του Δήμου ΚΟΡΔΕΛΙΟΥ ΕΥΟΣΜΟΥ με τον αντίστοιχο πληθυσμό (ΕΛΣΤΑΤ 2021).

Οργανισμός Εσωτερικής υπηρεσίας του Δήμου ΚΟΡΔΕΛΙΟΥ ΕΥΟΣΜΟΥ ΦΕΚ 4155/17-07-2024 Τ. Β' (όπως εγκρίθηκε με την 35450/2012 Απόφαση Γενικού Γραμματέα Αποκεντρωμένης Διοίκησης ΜΑΚΕΔΟΝΙΑΣ – ΘΡΑΚΗΣ και τροποποιήθηκε με τις ακόλουθες αποφάσεις α) 5543/2017 (Β' 3416), β) 48337+1008/2019 (Β' 638), γ) 43048/2021 (Β' 1669), δ) 63622/2024 (Β' 3086)).

Το Δήμαρχο ΚΟΡΔΕΛΙΟΥ ΕΥΟΣΜΟΥ **ΕΛΕΥΘΕΡΙΟ ΑΛΕΞΑΝΔΡΙΔΗ** επικουρούν οι ακόλουθοι Αντιδήμαρχοι:

- **Με αρμοδιότητες Αντιδημάρχου Πολιτικής Προστασίας**, ο Δήμαρχος **ΕΛΕΥΘΕΡΙΟΣ ΑΛΕΞΑΝΔΡΙΔΗΣ**
- Με αρμοδιότητες Αντιδημάρχου Δημοτικής Αστυνομίας, ο κ. **ΒΑΣΙΛΕΙΟΣ ΑΪΒΑΖΙΔΗΣ**
- Με αρμοδιότητες Αντιδημάρχου Πολεοδομίας και ΚΕΠ, ο κ. **ΙΩΑΝΝΗΣ ΓΟΥΣΙΟΣ**
- Με αρμοδιότητες Αντιδημάρχου Αστικής Ανάπτυξης και Έργων, ο κ. **ΣΤΥΛΙΑΝΟΣ ΔΙΑΚΑΚΗΣ**
- Με αρμοδιότητες Αντιδημάρχου Παιδείας, Σχολικής Στέγης, Προσχολικής Αγωγής & Δραστηριοτήτων, η κα **ΣΥΜΙΝΑ ΚΑΛΟΥ**
- Με αρμοδιότητες Αντιδημάρχου Καθημερινότητας και Υποδομών, ο κ. **ΘΕΟΔΩΡΟΣ ΚΑΤΣΟΥΚΑΣ**
- Με αρμοδιότητες Αντιδημάρχου Περιβάλλοντος και Πρασίνου, ο κ. **ΑΝΕΣΤΗΣ ΚΕΧΑΓΙΑΣ**
- Με αρμοδιότητες Αντιδημάρχου Πολιτισμού και Εθελοντισμού, ο κ. **ΠΑΝΑΓΙΩΤΗΣ ΚΑΜΠΑΡΟΥΔΗΣ**
- Με αρμοδιότητες Αντιδημάρχου Επιχειρηματικότητας και Τοπικής Οικονομικής Ανάπτυξης, ο κ. **ΝΙΚΟΛΑΟΣ ΚΟΥΓΙΟΥΜΤΖΗΣ**
- Με αρμοδιότητες Αντιδημάρχου Διοικητικών Υπηρεσιών και Οργάνωσης, ο κ. **ΠΕΤΡΟΣ ΜΕΣΘΑΝΕΥΣ**

Σχέδιο Αντιμετώπισης Εκτάκτων Αναγκών Εξ Αιτίας Δασικών Πυρκαγιών Δήμου ΚΟΡΔΕΛΙΟΥ - ΕΥΟΣΜΟΥ – Έκδ.1<sup>η</sup>

---

- Με αρμοδιότητες Αντιδημάρχου Καθαριότητας και Ανακύκλωσης, ο κ. **ΓΕΩΡΓΙΟΣ ΜΑΞΟΥΡΑΣ**
- Με αρμοδιότητες Αντιδημάρχου Οικονομικών Υπηρεσιών, η κα. **ΜΑΡΙΑ ΠΟΥΡΣΑΝΙΔΟΥ**
- Με αρμοδιότητες Αντιδημάρχου Αθλητισμού, ο κ. **ΔΗΜΗΤΡΙΟΣ ΣΙΤΣΑΣ**
- Με αρμοδιότητες Αντιδημάρχου Κοινωνικής Προστασίας και Αλληλεγγύης, η κα **ΣΟΦΙΑ ΤΡΙΑΝΤΑΦΥΛΛΙΔΟΥ**

Στα διοικητικά όρια του Δήμου έχουν την έδρα τους οι ακόλουθοι φορείς και υπηρεσίες:

- **Αστυνομικό Τμήμα / Τμήμα Ασφαλείας:**
  - Α.Τ. Κορδελιού – Ευόσμου
  - Γενική Αστυνομική Διεύθυνση Θεσσαλονίκης
- **Πυροσβεστική Υπηρεσία / Πυροσβεστικό Κλιμάκιο:**
  - - (2<sup>ος</sup> Πυροσβεστικός Σταθμός Θεσσαλονίκης)
- **Νοσοκομείο / Κέντρο Υγείας:**
  - Κέντρο Υγείας Ευόσμου
  - Μονάδα Φροντίδας Ηλικιωμένων «Εστία Παπαγεωργίου»
- **Δασική Υπηρεσία:**
  - Δασαρχείο Θεσσαλονίκης

Αναλυτικό χαρτογραφικό υλικό παρατίθεται στο Παράρτημα Α του παρόντος.

**ΑΚΡΩΝΥΜΙΑ**

Το παρόν προσαρτάται στο ΓΕΝΙΚΟ ΣΧΕΔΙΟ ΑΝΤΙΜΕΤΩΠΙΣΗΣ ΕΚΤΑΚΤΩΝ ΑΝΑΓΚΩΝ ΕΞ ΑΙΤΙΑΣ ΔΑΣΙΚΩΝ ΠΥΡΚΑΓΙΩΝ ΜΕ ΤΗΝ ΚΩΔΙΚΗ ΟΝΟΜΑΣΙΑ «ΙΟΛΑΟΣ 2» (5η έκδοση) και αποτελεί αναπόσπαστο βοηθητικό τμήμα του.

**Ακρωνύμια**

- 199 Σ.Ε.Κ.Υ.Π.Σ.** Συντονιστικό Επιχειρησιακό Κέντρο Πυροσβεστικού Σώματος  
**Copernicus/EMS** Copernicus/Emergency Management System  
**E.R.C.C.** Κέντρο Συντονισμού Αντιμετώπισης Έκτακτων Αναγκών της Ευρωπαϊκής Ένωσης  
**J.R.C.** Κοινό Ερευνητικό Κέντρο της Ευρωπαϊκής Ένωσης  
**Α.Π.Σ.** Αρχηγείο Πυροσβεστικού Σώματος  
**Α.Δ.Α.** Αριθμός Διαδικτυακής Ανάρτησης  
**Α.Δ.ΜΗ.Ε. Α.Ε.** Ανεξάρτητος Διαχειριστής Μεταφοράς Ηλεκτρικής Ενέργειας Α.Ε.  
**Γ.Γ.Δ.Ε.** Γενική Γραμματεία Δημοσίων Έργων  
**Γ.Γ.Π.Π.** Γενική Γραμματεία Πολιτικής Προστασίας  
**Γ.Δ.Α.Ε.Φ.Κ. – Δ.Α.Ε.Φ.Κ.** Γενική Διεύθυνση και Διευθύνσεις Αποκατάστασης Επιπτώσεων Φυσικών Καταστροφών  
**Γ.Ε.Α.** Γενικό Επιτελείο Αεροπορίας  
**Γ.Ε.ΕΘ.Α/ΕΘ.Κ.ΕΠΙΧ.** Γενικό Επιτελείο Εθνικής Αμύνης/ Εθνικό Κέντρο Επιχειρήσεων  
**Γ.Λ.Κ.** Γενικού Λογιστηρίου του Κράτους  
**Δ.Ε.Δ.Κ.Η.Ε. Α.Ε.** Διαχειριστής Ελληνικού Δικτύου Διανομής Ηλεκτρικής Ενέργειας Α.Ε.  
**Δ.Ε.Σ.Φ.Α.Α.Ε** Διαχειριστής Εθνικού Συστήματος Φυσικού Αερίου Α.Ε  
**Δ.Ε.Υ.Α.** Δημοτική Επιχείρηση Ύδρευσης και Αποχέτευσης  
**Ε.Α.Α.ΔΗ.ΣΥ.** Ενιαία Ανεξάρτητη Αρχή Δημοσίων Συμβάσεων  
**Ε.Α.Γ.Μ.Ε.** Ελληνική Αρχή Γεωλογικών και Μεταλλευτικών Ερευνών  
**Ε.Ε.Σ.Σ.Τ.Υ. Α.Ε.** Ελληνική Εταιρεία Συντήρησης Σιδηροδρομικού Τροχαίου Υλικού Α.Ε.  
**Ε.Κ.Α.Β.** Εθνικό Κέντρο Άμεσης Βοήθειας  
**Ε.Κ.Α.Β./Ο.ΔΙ.Κ** Εθνικό Κέντρο Άμεση Βοήθειας /Ομάδα Διαχείρισης Κρίσεων  
**Ε.Κ.Α.Β./ Ε.Τ.Ι.Κ.** Εθνικό Κέντρο Άμεση Βοήθειας/ Ειδικό Τμήμα Ιατρικής Καταστροφών  
**Ε.Κ.Κ.Α.** Εθνικό Κέντρο Κοινωνικής Αλληλεγγύης  
**ΕΛ.ΑΣ.** Ελληνική Αστυνομία  
**ΕΛ.ΑΣ/Ε.Σ.Κ.Ε.ΔΙ.Κ.** Ελληνική Αστυνομία/ Ενιαίο Συντονιστικό Κέντρο Επιχειρήσεων και Διαχείρισης Κρίσεων  
**ΕΛ.Γ.Α.** Ελληνικός Οργανισμός Γεωργικών Ασφαλίσεων  
**Ε.Μ.Α.Κ.** Ειδική Μονάδα Αντιμετώπισης Καταστροφών  
**Ε.Μ.Κ.** Εθνικό Μετεωρολογικό Κέντρο  
**Ε.Μ.Υ.** Εθνική Μετεωρολογική Υπηρεσία/  
**Ε.Ο.Δ.Υ.** Εθνικός Οργανισμός Δημόσιας Υγείας  
**Ε.ΣΥ.Δ.Υ.** Εθνικό Συμβούλιο Δημόσιας Υγείας  
**Ε.Σ.Κ.Ε.ΔΙ.Κ.** Εθνικό Συντονιστικό Κέντρο Επιχειρήσεων και Διαχείρισης Κρίσεων  
**Ε.Υ.Α.Θ.** Επιχείρηση Ύδρευσης και Αποχέτευσης Θεσσαλονίκης

- Ε.ΥΔ.Α.Π.** Επιχείρηση Ύδρευσης Αποχέτευσης Πρωτεύουσας
- Ε.Υ.Δ.Ε.** Ειδική Υπηρεσία Δημοσίων Έργων
- Κ.ΕΠ.Υ.** Κέντρο Επιχειρήσεων Υγείας
- Κ.Σ.Ο.Π.Π.** Κεντρικό Συντονιστικό Όργανο Πολιτικής Προστασίας
- Λ.Σ.-ΕΛ.ΑΚΤ.** Λιμενικό Σώμα/Ελληνική Ακτοφυλακή
- Μ.Ε.Φ./Ε.Σ.Κ.Ε.ΔΙ.Κ.** Μονάδα Εμπλεκόμενων Φορέων / Εθνικό Συντονιστικό Κέντρο Επιχειρήσεων και Διαχείρισης Κρίσεων
- Ο.Π.Ε.Κ.Ε.Π.Ε.** Οργανισμός Πληρωμών & Ελέγχου Κοινοτικών Ενισχύσεων Προσανατολισμού & Εγγυήσεων
- Ο.Σ.Ε. Α.Ε.** Οργανισμός Σιδηροδρόμων Ελλάδος
- Ο.Τ.Α.** Οργανισμός Τοπικής Αυτοδιοίκησης
- ΠΕ.ΠΥ.Δ./ ΠΕ.Κ.Ε.** Περιφερειακή Πυροσβεστική Διοίκηση/ Περιφερειακό Κέντρο Επιχειρήσεων
- Π.Σ.** Πυροσβεστικό Σώμα
- Π.Υ.** Πυροσβεστική Υπηρεσία
- Σ.Δ.Α.Α.** Σχέδιο Διαχείρισης Ανθρώπινων Απωλειών
- Σ.Ο.Π.Π.** Συντονιστικό Όργανο Πολιτικής Προστασίας Περιφερειακών Ενοτήτων
- Σ.Τ.Ο.** Συντονιστικό Τοπικό Όργανο
- Τ.Ε.Σ.Ο.Π.Π.** Τοπικό Επιχειρησιακό Συντονιστικό Όργανο Πολιτικής Προστασίας
- Υ.Π.Α.** Υπηρεσία Πολιτικής Αεροπορίας
- ΥΠ.Ε.Ξ/ Μ.Δ.Κ** Υπουργείο Εξωτερικών/ Μονάδα Διαχείρισης Κρίσεων
- ΥΠ.ΕΣ.** Υπουργείο Εσωτερικών
- Φ.Α.Κ.Ε.Α.** Φορείς Αντιμετώπισης Κινδύνων και Εκτάκτων Αναγκών



**ΜΕΡΟΣ 1****ΕΙΣΑΓΩΓΗ****ΜΕΡΟΣ 1. ΕΙΣΑΓΩΓΗ****1.1 Ιστορικό σύνταξης προηγούμενων εκδόσεων**

Σε εφαρμογή του άρθρου 17 του Ν.3013/2002, που ρυθμίζονται τα σχετικά με την κατάρτιση των σχεδίων πολιτικής προστασίας και τους υπόχρεους, προς τούτο, αρμόδιους κεντρικούς και περιφερειακούς φορείς και οργανισμούς κοινής ωφέλειας, εκδόθηκε η Υπουργική Απόφαση 1299/7-4-2003 «Έγκριση του από 7.4.2003 Γενικού Σχεδίου Πολιτικής Προστασίας με τη συνθηματική λέξη ΞΕΝΟΚΡΑΤΗΣ» (ΦΕΚ 423/Β΄/2003).

Σύμφωνα με την ανωτέρω Υπουργική Απόφαση (σελ. 5822, και Προσθήκη 2 στο Παράρτημα Α σελ. 5835) οι Δήμοι της χώρας συντάσσουν μνημόνια ενεργειών για την αντιμετώπιση κινδύνων από φυσικές, τεχνολογικές και λοιπές καταστροφές. Επιπλέον, στο άρθρο 63 του Ν.3852/2010, αναφέρεται ότι στις αρμοδιότητες της Εκτελεστικής Επιτροπής (πλέον Δημοτικού Συμβουλίου) του Δήμου είναι να εισηγείται τα σχέδια αντιμετώπισης εκτάκτων αναγκών και φυσικών καταστροφών, σε εναρμόνιση με τα αντίστοιχα σχέδια της Περιφέρειας και του Υπουργείου Προστασίας του Πολίτη.

Το 2010, 2011, 2013, 2019 και το 2023 η Γενική Γραμματεία Πολιτικής Προστασίας εξέδωσε και αναθεώρησε το Γενικό Σχέδιο Αντιμετώπισης Εκτάκτων Αναγκών Εξαιτίας Δασικών Πυρκαγιών, όπου προβλέφθηκε η σύνταξη από τον Δήμο ΚΟΡΔΕΛΙΟΥ - ΕΥΟΣΜΟΥ ενός παραρτήματος, το οποίο είχε τα χαρακτηριστικά μνημονίου ενεργειών και στο οποίο περιγράφονταν τα κάτωθι:

- ονομαστική κατάσταση των υπευθύνων του Δήμου ΚΟΡΔΕΛΙΟΥ - ΕΥΟΣΜΟΥ για την υλοποίηση των δράσεων Πολιτικής Προστασίας στα πλαίσια εφαρμογής του Γενικού Σχεδίου Αντιμετώπισης Εκτάκτων Αναγκών Εξαιτίας Δασικών Πυρκαγιών, καθώς και των αναπληρωτών τους, με τα στοιχεία επικοινωνίας τους (ονοματεπώνυμο, τίτλος, θέση, ιδιότητα / ειδικότητα, τηλέφωνα, φαξ)
- κατάλογος των επιχειρησιακά έτοιμων μέσων που διαθέτει ο Δήμος ΚΟΡΔΕΛΙΟΥ - ΕΥΟΣΜΟΥ, για την υλοποίηση των δράσεων Πολιτικής Προστασίας στα πλαίσια εφαρμογής του Γενικού Σχεδίου Αντιμετώπισης Εκτάκτων Αναγκών Εξαιτίας Δασικών Πυρκαγιών (μηχανήματα έργων, οχήματα μεταφοράς προσωπικού, κλπ.)
- μνημόνια συνεργασίας με ιδιωτικούς φορείς για την εξασφάλιση επιπλέον πόρων προς ενίσχυση του έργου τους.

Το ανωτέρω Παράρτημα Β υποβάλλονταν στην Εκτελεστική Επιτροπή (πλέον στο Δημοτικό Συμβούλιο) του Δήμου ΚΟΡΔΕΛΙΟΥ - ΕΥΟΣΜΟΥ προκειμένου να εγκριθεί από τον Δήμαρχο, στο πλαίσιο εφαρμογής των άρθ. 62 και 63 του Ν.3852/2010.

Συνεπώς, το σχέδιο του Δήμου ΚΟΡΔΕΛΙΟΥ - ΕΥΟΣΜΟΥ αποτελούνταν από τον κορμό και τα παραρτήματα του Γενικού Σχεδίου Αντιμετώπισης Εκτάκτων Αναγκών Εξαιτίας Δασικών Πυρκαγιών – που είναι κοινά για όλους τους Δήμους και διασφαλίζουν την εναρμόνισή τους με τα αντίστοιχα σχέδια της Περιφέρειας και του Υπουργείου Προστασίας του Πολίτη – με την προσθήκη των σχετικών Παραρτημάτων, ξεχωριστών για κάθε Δήμο, που περιέχουν τα μνημόνια ενεργειών και το ανθρώπινο δυναμικό και μέσα, που θα χρησιμοποιήσει ο Δήμος ΚΟΡΔΕΛΙΟΥ - ΕΥΟΣΜΟΥ για την υλοποίηση των δράσεων Πολιτικής Προστασίας α) για την υποστήριξη του έργου του Πυροσβεστικού Σώματος στην καταστολή δασικών πυρκαγιών, ο οποίος διενεργείται με βάση τον επιχειρησιακό του σχεδιασμό και β) για την αποτελεσματική αντιμετώπιση εκτάκτων αναγκών και την άμεση/βραχεία διαχείριση των συνεπειών τους

Μετά την προσθήκη και έγκριση του Παραρτήματος από τον Δήμαρχο, το σχέδιο του Δήμου ΚΟΡΔΕΛΙΟΥ - ΕΥΟΣΜΟΥ, θεωρούνταν άμεσα εκτελεστό και δεν έχρηζε περαιτέρω εγκρίσεως, δεδομένου ότι το Γενικό Σχέδιο Αντιμετώπισης Εκτάκτων Αναγκών Εξαιτίας Δασικών Πυρκαγιών είχε τύχει της εγκρίσεως του Γενικού Γραμματέα Πολιτικής Προστασίας.

Με την 4<sup>η</sup> έκδοση του Γενικού Σχεδίου Αντιμετώπισης Εκτάκτων Αναγκών Εξαιτίας Δασικών Πυρκαγιών με την κωδική ονομασία «ΙΟΛΑΟΣ» της ΓΓΠΠ, το οποίο διαβίβασε με υπ' αριθ. 8797/06-12-2019 (ΑΔΑ: ΩΠ8Α46ΜΤΛΒ-ΥΤΧ) έγγραφό της σε όλους τους εμπλεκόμενους φορείς και για λόγους εναρμόνισης του σχεδιασμού Πολιτικής Προστασίας των Δήμων για την Αντιμετώπιση Εκτάκτων Αναγκών Εξαιτίας Δασικών Πυρκαγιών με το Γενικό Σχέδιο Αντιμετώπισης Εκτάκτων Αναγκών Εξαιτίας Δασικών Πυρκαγιών με την κωδική ονομασία «ΙΟΛΑΟΣ» (4<sup>η</sup> έκδοση), καθώς και με τα Σχέδια Αντιμετώπισης Εκτάκτων Αναγκών Εξαιτίας Δασικών Πυρκαγιών των Περιφερών (άρθρο 63, παρ.θ' του Ν3852/2010), ο σχεδιασμός των Δήμων συντάσσεται πλέον υπό τη μορφή σχεδίου σε επίπεδο Δήμου, σύμφωνα με τις οδηγίες σχεδίασης της Γ.Γ.Π.Π. (όπως αυτές αναφέρονται αναλυτικά στην παράγραφο 15.2 του Γενικού Σχεδίου Αντιμετώπισης Εκτάκτων Αναγκών Εξαιτίας Δασικών Πυρκαγιών με την κωδική ονομασία «ΙΟΛΑΟΣ»)

**Το έτος 2023, η Δ/ση Σχεδιασμού Αντιμετώπισης Εκτάκτων Αναγκών της Γ.Γ.Π.Π., έχοντας υπόψη ότι από τη 4η έκδοση του σχεδίου επήλθαν εκ νέου διοικητικές και οργανωτικές αλλαγές οι οποίες αφορούσαν κατά κύριο λόγο φορείς της κεντρικής διοίκησης (μετονομασία υπουργείων, αλλαγές υπαγωγής φορέων, κλπ.), έκρινε αναγκαία την επικαιροποίηση και αναθεώρηση του ανωτέρω σχεδίου.** Στο πλαίσιο αυτό η Δ/ση Σχεδιασμού Αντιμετώπισης Εκτάκτων Αναγκών της Γ.Γ.Π.Π. προχώρησε στην παρούσα 5η έκδοση του Γενικού Σχεδίου Αντιμετώπισης Εκτάκτων Αναγκών εξαιτίας Δασικών Πυρκαγιών με την κωδική ονομασία «**ΙΟΛΑΟΣ 2**», το οποίο διαβίβασε με το υπ' αριθ. Α1309/28-4-23 (ΑΔΑ: ΡΣΛΘ46ΝΠΙΘ-ΝΛ5) έγγραφό της σε όλους τους εμπλεκόμενους φορείς, προκειμένου να επικαιροποιήσουν το σχέδιό τους. Όλες οι σχετικές διαταγές / κατευθυντήριες οδηγίες, σχέδια δράσεις ή σχέδια και μνημόνια ενεργειών, που εκδίδονται στο πλαίσιο εφαρμογής του παρόντος γενικού σχεδίου, εγκρίνονται από τις διοικήσεις τους

Από τον Δήμο ΚΟΡΔΕΛΙΟΥ - ΕΥΟΣΜΟΥ συμμετείχαν στην σύνταξη και έκδοση του παρόντος οι εξής:

- **ΚΩΝΣΤΑΝΤΙΝΙΔΟΥ ΕΥΓΕΝΙΑ**, Π.Ε. Διοικητικού-Οικονομικού, Αναπληρώτρια Προϊστάμενη Αυτοτελούς Τμήματος Πολιτικής Προστασίας

## 1.2 Χαρακτηρισμός βαθμού ασφαλείας

ΑΔΙΑΒΑΘΜΗΤΟ

**1.3 Πίνακας Διανομής**

Παρατίθεται στο σχετικό Παράρτημα

**1.4 Έναρξη ισχύος και εξουσιοδότηση εφαρμογής του Σχεδίου**

Το παρόν Σχέδιο Αντιμετώπισης Εκτάκτων Αναγκών Εξ Αιτίας Δασικών Πυρκαγιών του Δήμου ΚΟΡΔΕΛΙΟΥ - ΕΥΟΣΜΟΥ υποβλήθηκε από το Αυτοτελές Τμήμα Πολιτικής Προστασίας του Δήμου ΚΟΡΔΕΛΙΟΥ - ΕΥΟΣΜΟΥ την ...../...../2024 στο Δημοτικό Συμβούλιο του Δήμου ΚΟΡΔΕΛΙΟΥ - ΕΥΟΣΜΟΥ, το οποίο και ενέκρινε το παρόν Σχέδιο Αντιμετώπισης Εκτάκτων Αναγκών Εξ Αιτίας Δασικών Πυρκαγιών του Δήμου ΚΟΡΔΕΛΙΟΥ - ΕΥΟΣΜΟΥ στην συνεδρίαση του Δημοτικού Συμβουλίου της ...../...../2024.

Η ημερομηνία έναρξης ισχύος του παρόντος Σχεδίου Αντιμετώπισης Εκτάκτων Αναγκών Εξ Αιτίας Δασικών Πυρκαγιών του Δήμου ΚΟΡΔΕΛΙΟΥ - ΕΥΟΣΜΟΥ ορίζεται η ...../...../2024.

Το παρόν Σχέδιο συντάχθηκε από το Αυτοτελές Τμήμα Πολιτικής Προστασίας του Δήμου ΚΟΡΔΕΛΙΟΥ - ΕΥΟΣΜΟΥ, σύμφωνα με τις οδηγίες σχεδίασης της Γ.Γ.Π.Π., όπως αυτές αναφέρονται αναλυτικά στην παράγραφο 15.2 του Γενικού Σχεδίου Αντιμετώπισης Εκτάκτων Αναγκών Εξαιτίας Δασικών Πυρκαγιών με την κωδική ονομασία «ΙΟΛΑΟΣ 2» της Γ.Γ.Π.Π., το οποίο διαβίβασε με το υπ' αριθ. Α1309/28-4-23 (ΑΔΑ: ΡΣΛΘ46ΝΠΙΘ-ΝΛ5) έγγραφό της.

*Οι Δήμοι των οποίων τα πολεοδομικά συγκροτήματα περιβάλλονται από άλλα πολεοδομικά συγκροτήματα όμορων Δήμων και γενικώς δεν κινδυνεύουν από πυρκαγιές που εκδηλώνονται στην ύπαιθρο, η έναρμόνιση θα αφορά κυρίως τη διάθεση προσωπικού και μέσων προς συνδρομή του έργου του Πυροσβεστικού Σώματος ή για τη συνδρομή σε όμορους Δήμους για την αντιμετώπιση εκτάκτων αναγκών και διαχείριση των συνεπειών, μετά από σχετικό αίτημα.*

**1.5 Οδηγίες για την ενεργοποίηση και εφαρμογή του Σχεδίου**

Το Πυροσβεστικό Σώμα έχει την ευθύνη και τον επιχειρησιακό σχεδιασμό της καταστολής των πυρκαγιών και την παροχή συνδρομής για τη διάσωση των ατόμων και υλικών αγαθών, που απειλούνται από αυτές (άρθρο 63 του Ν.4249/2014).

Ως επιχειρησιακός σχεδιασμός της καταστολής νοείται η οργάνωση, η διαχείριση και ο συντονισμός όλων των εμπλεκόμενων δυνάμεων πυρόσβεσης και διάσωσης, του εξοπλισμού και των άλλων μέσων. Ο «επιχειρησιακός σχεδιασμός της καταστολής» περιλαμβάνει ενέργειες, που εξασφαλίζουν τον έγκαιρο εντοπισμό, αναγγελία και επέμβαση, ώστε να επιτυγχάνεται η άμεση και αποτελεσματική αντιμετώπιση των πυρκαγιών και των κινδύνων, που απορρέουν από αυτές.

Ειδικότερα, οι δράσεις που αφορούν στην αντιμετώπιση δασικών πυρκαγιών (έλεγχος και καταστολή δασικής πυρκαγιάς) πραγματοποιούνται καταρχήν σε τοπικό επίπεδο από τις κατά τόπους αρμόδιες υπηρεσίες του Πυροσβεστικού Σώματος και σύμφωνα με τα επιχειρησιακά σχέδια αυτών.

Το έργο αυτό δύναται να υποστηρίζεται και από άλλους φορείς πολιτικής προστασίας, όπως προβλέπεται στην ΚΥΑ12030/Φ109.1/1999. Η συνδρομή των λοιπών επιχειρησιακά εμπλεκόμενων φορέων στο έργο του ΠΣ, πραγματοποιείται κατόπιν σχετικού αιτήματος του επικεφαλής Αξιωματικού των επιχειρήσεων καταστολής.

Τα μέσα των φορέων τα οποία διατίθενται για την υποστήριξη του έργου του ΠΣ για τον έλεγχο και την καταστολή των δασικών πυρκαγιών (υδροφόρες, μηχανήματα, κλπ.) κατόπιν σχετικού αιτήματος του ΠΣ, εντάσσονται επιχειρησιακά υπό τον επικεφαλής Αξιωματικό των επιχειρήσεων καταστολής, ο

οποίος έχει και την ευθύνη αξιοποίησής τους σε τοπικό επίπεδο (άρθρο 1 παρ. 3 της ΚΥΑ12030/Φ109.1/1999).

Ο συντονισμός της διάθεσης των μέσων του Δήμου ΚΟΡΔΕΛΙΟΥ - ΕΥΟΣΜΟΥ για την υποστήριξη του έργου του Π.Σ. για τον έλεγχο και την καταστολή των δασικών πυρκαγιών, αποτελεί αρμοδιότητα του Δημάρχου ΚΟΡΔΕΛΙΟΥ - ΕΥΟΣΜΟΥ στο πλαίσιο εφαρμογής του Ν.3013/2002 όπως ισχύει, της Υ.Α. 1299/7-4-2003 (ΞΕΝΟΚΡΑΤΗΣ) και του Ν.3852/2010 όπως ισχύει.

Το παρόν σχέδιο ενεργοποιείται και εφαρμόζεται σε καθημερινή βάση κατά τη διάρκεια της αντιπυρικής περιόδου (ή όταν αυτό απαιτείται εκτός της αντιπυρικής περιόδου) για την λήψη μέτρων και την υλοποίηση δράσεων:

- αυξημένης ετοιμότητας εν όψει επαπειλούμενου κινδύνου για την εκδήλωση δασικών πυρκαγιών
- υποστήριξης του πυροσβεστικού σώματος στο έργο της καταστολής δασικών πυρκαγιών
- αντιμετώπισης εκτάκτων αναγκών και διαχείρισης των συνεπειών λόγω δασικών πυρκαγιών

Το παρόν σχέδιο Αντιμετώπισης Εκτάκτων Αναγκών Εξ Αιτίας Δασικών Πυρκαγιών του Δήμου ΚΟΡΔΕΛΙΟΥ - ΕΥΟΣΜΟΥ δεν αποτελεί επιχειρησιακό σχέδιο του Πυροσβεστικού Σώματος για την αναγγελία, τον έλεγχο και την καταστολή δασικών πυρκαγιών, αλλά σκοπός του είναι η συντονισμένη απόκριση όλων των εμπλεκόμενων φορέων πολιτικής προστασίας σε τοπικό επίπεδο α) για την υποστήριξη του έργου του Πυροσβεστικού Σώματος στην καταστολή δασικών πυρκαγιών, ο οποίος διενεργείται με βάση τον επιχειρησιακό του σχεδιασμό και β) για την αποτελεσματική αντιμετώπιση εκτάκτων αναγκών και την άμεση/βραχεία διαχείριση των συνεπειών τους.

Διευκρινίζεται ότι η έκδοση απόφασης κήρυξης της περιοχής σε κατάσταση έκτακτης ανάγκης πολιτικής προστασίας δεν αποτελεί προϋπόθεση ενεργοποίησης και εφαρμογής του παρόντος σχεδίου.

Επίσης, διευκρινίζεται ότι το Πυροσβεστικό Σώμα, η ΕΛ.ΑΣ. και το Λ.Σ.-ΕΛ.ΑΚΤ., ως Σώματα Ασφαλείας που διέπονται από ειδικό θεσμικό πλαίσιο και κανονισμούς, η κινητοποίηση και μετακίνηση δυνάμεων στο πλαίσιο της αποστολής τους, καθορίζεται από τον επιχειρησιακό τους σχεδιασμό και τις εκάστοτε αποφάσεις της φυσικής ηγεσίας τους και δεν συνδέεται με αποφάσεις κήρυξης μιας περιοχής σε κατάσταση έκτακτης ανάγκης πολιτικής προστασίας, κατά την έννοια των διατάξεων του Ν.4662/2020 όπως έχει τροποποιηθεί και ισχύει.

Το αυτό ισχύει και για τον τομέα υγείας (υγειονομικές μονάδες, Ε.Κ.Α.Β., κλπ.), ο οποίος κινητοποιείται για την παροχή βοήθειας με βάση τον σχεδιασμό του και ανεξαρτήτως των αποφάσεων κήρυξης μιας περιοχής σε κατάσταση έκτακτης ανάγκης πολιτικής προστασίας.

Επισημαίνεται ότι σύμφωνα με το άρθρο 182 του Ν.4662/2020, το άρθρο 2 του Ν.3013/2002 που αφορά μεταξύ άλλων και τον χαρακτηρισμό καταστροφής ως Γενικής, Περιφερειακής και Τοπικής έχει καταργηθεί.

Ως συντονισμός στο παρόν Σχέδιο Αντιμετώπισης Εκτάκτων Αναγκών Εξ Αιτίας Δασικών Πυρκαγιών του Δήμου ΚΟΡΔΕΛΙΟΥ - ΕΥΟΣΜΟΥ νοείται η οργάνωση και διατήρηση της συνεργασίας μεταξύ των διαφόρων οργανικών μονάδων του Δήμου ΚΟΡΔΕΛΙΟΥ - ΕΥΟΣΜΟΥ, καθώς και μεταξύ φορέων ή υπηρεσιών ή άλλου εμπλεκόμενου δυναμικού και μέσων πολιτικής προστασίας σε τοπικό επίπεδο για την εξασφάλιση ενιαίας και συγχρονισμένης δράσης.

Επισημαίνεται ότι το θεσμικό πλαίσιο αποτελεί τη βάση για την υλοποίηση σειράς δράσεων οι οποίες δύναται να διαφοροποιούνται σε κάθε συμβάν, ανάλογα με τις απαιτήσεις διαχείρισης του καταστροφικού φαινομένου, από τους εμπλεκόμενους φορείς και δεν είναι περιοριστικό όσον αφορά το εύρος των δράσεων αυτών, είτε για την υποστήριξη του έργου της καταστολής των δασικών

πυρκαγιών, που αποτελεί ευθύνη του Πυροσβεστικού Σώματος, είτε για την αντιμετώπιση εκτάκτων αναγκών και την άμεση/βραχεία διαχείριση των συνεπειών από την εκδήλωση δασικών πυρκαγιών.

**ΜΕΡΟΣ 2****ΣΚΟΠΟΣ / ΣΤΟΧΟΙ /  
ΑΝΑΛΥΣΗ ΚΙΝΔΥΝΟΥ/ ΙΔΕΑ  
ΕΠΙΧΕΙΡΗΣΕΩΝ****ΜΕΡΟΣ 2. ΣΚΟΠΟΣ / ΣΤΟΧΟΙ / ΑΝΑΛΥΣΗ ΚΙΝΔΥΝΟΥ / ΙΔΕΑ ΕΠΙΧΕΙΡΗΣΕΩΝ****2.1 Σκοπός**

Με το Σχέδιο Αντιμετώπισης Εκτάκτων Αναγκών Εξ Αιτίας Δασικών Πυρκαγιών του Δήμου ΚΟΡΔΕΛΙΟΥ - ΕΥΟΣΜΟΥ επιδιώκεται η άμεση και συντονισμένη απόκριση των εμπλεκόμενων Φορέων σε Τοπικό επίπεδο

- για την υποστήριξη του έργου του Πυροσβεστικού Σώματος στην καταστολή των δασικών πυρκαγιών
- για την αποτελεσματική αντιμετώπιση εκτάκτων αναγκών εξαιτίας δασικών πυρκαγιών και την άμεση διαχείριση των συνεπειών τους, δράσεις που αποβλέπουν στην προστασία της ζωής, της υγείας και της περιουσίας των πολιτών, καθώς και στην προστασία του φυσικού περιβάλλοντος, των πλουτοπαραγωγικών πηγών και των υποδομών της χώρας

Προϋπόθεση για την επίτευξη του σκοπού αυτού είναι η συνέργεια, η συνεργασία και η διαλειτουργικότητα των εμπλεκόμενων Φορέων σε Τοπικό επίπεδο.

**2.2 Αντικειμενικοί Στόχοι**

- Προσδιορισμός ρόλων και αρμοδιοτήτων όλων των εμπλεκόμενων Φορέων σε Τοπικό επίπεδο και σε όλες τις φάσεις κινητοποίησης του συστήματος Πολιτικής Προστασίας.
- Συντονισμένη δράση των εμπλεκόμενων εκ της αποστολής τους Φορέων σε τοπικό επίπεδο στην υποστήριξη του έργου της καταστολής των δασικών πυρκαγιών που αποτελεί ευθύνη του Πυροσβεστικού Σώματος, συμπεριλαμβανομένης και της αναγγελίας για την έγκαιρη κινητοποίηση του μηχανισμού με στόχο τον έλεγχο των επεισοδίων δασικών πυρκαγιών σε αρχικό στάδιο.
- Συντονισμένη δράση των εμπλεκόμενων Φορέων σε τοπικό επίπεδο στην αντιμετώπιση εκτάκτων αναγκών εξαιτίας δασικών πυρκαγιών και στην άμεση/βραχεία διαχείριση των συνεπειών τους.

**2.3 Ανάλυση Κινδύνου – Κατάσταση – Παραδοχές – Προϋποθέσεις- Παράμετροι Σχεδιασμού****2.3.1 Ανάλυση Κινδύνου**

Οι ιδιαίτερα επικίνδυνες περιοχές της χώρας για την εκδήλωση πυρκαγιών σε δάση και δασικές εκτάσεις αναφέρονται στο ΠΔ 575/1980 (ΦΕΚ 157/Α/1980), το οποίο εκδόθηκε κατ' εφαρμογή του αρθ. 25 του Ν. 998/1979 (ΦΕΚ 289/Α'/1979) και απεικονίζονται στον ακόλουθο Χάρτη (2)

Με βάση τα άρθρα 23 & 25 του Ν. 998/79 προκύπτει η υποχρέωση (για τους Φορείς, που αναφέρονται για δράσεις που προσδιορίζονται στην ΚΥΑ 12030Φ.109.1/1999 για την αντιμετώπιση των δασικών πυρκαγιών) ανάπτυξης μηχανισμού και υποχρεωτικής λήψης μέτρων έτσι ώστε να υπάρχει άμεσος έλεγχος των δασικών πυρκαγιών που ενδέχεται να εκδηλωθούν από 1ης Μαΐου μέχρι 31ης Οκτωβρίου. Η περίοδος αυτή προσδιορίζεται ως αντιπυρική περίοδος (αρθ. 1, ΚΥΑ 12030Φ.109.1/1999).

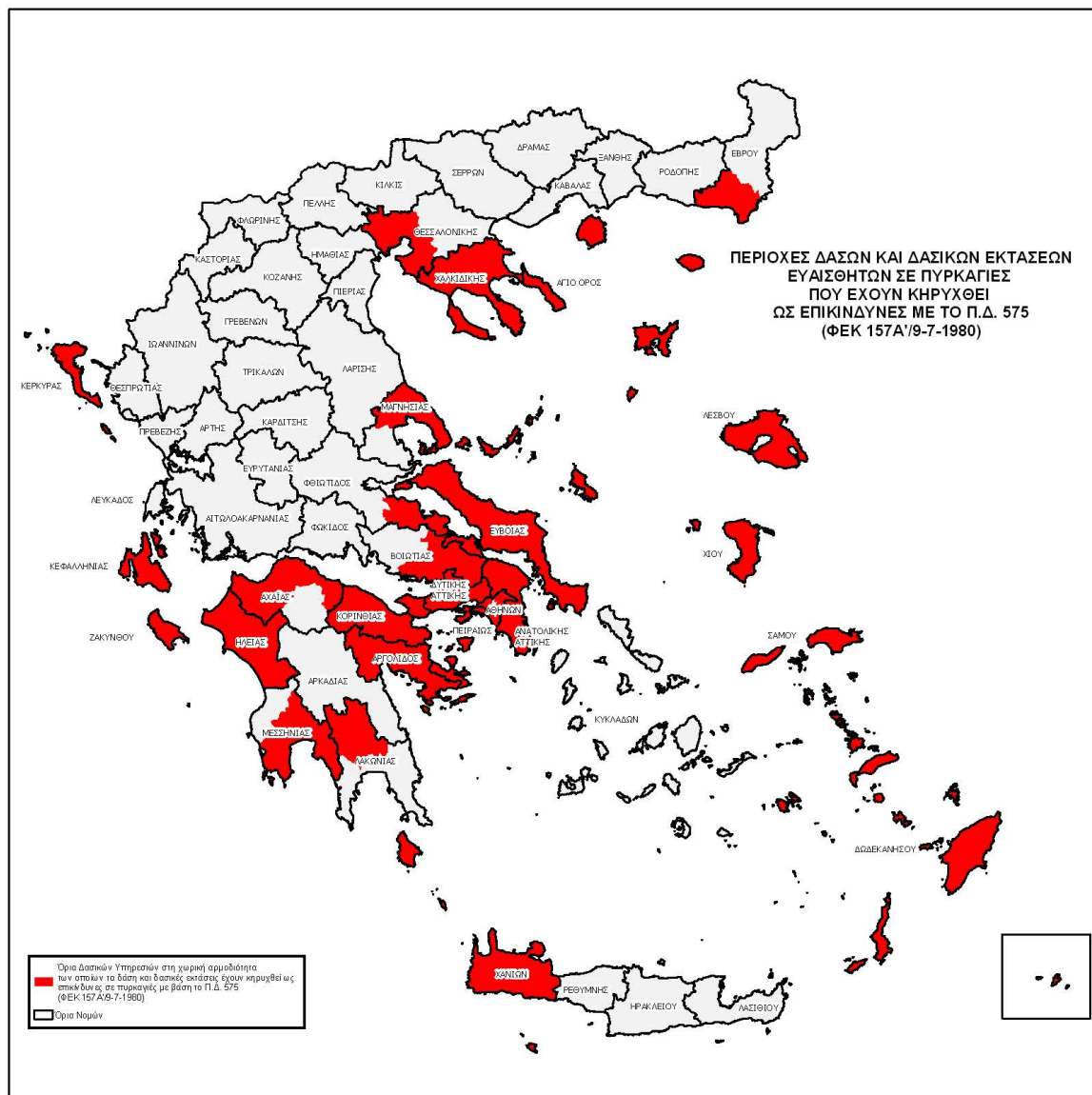

ΠΡΟΕΔΡΙΚΟΝ ΔΙΑΤΑΓΜΑ ΥΠ' ΑΡΙΘ. 575 (ΦΕΚ 157Α/9-7-1980)

"Περί κηρύξεως ιδιαίτερως ευαίσθητων εις πυρκαγιάς περιοχών δασών και δασικών εκτάσεων ως επικινδύνων."

...  
Κηρύσσονται, κατά το άρθρον 25 του Ν.998/79 ως επικινδύνου περιοχαι δασών και δασικών εκτάσεων της Χώρας αι εμπόπτουσαι εις την τοπικήν αρμοδιότητα των ως έπειται δασικών υπηρεσιών:

- α) Διευθύνσεις Δασών Κεφαλληνίας, Ζακύνθου, Κερκύρας, Λέσβου, Σάμου, Χανίων και Χίου.  
β) Δασαρχεία Αλεξανδρουπόλεως, Αρναίας, Πολυγύρου, Κασσάνδρας, Φάσου, Θεσσαλονίκης, Σκοπέλου, Βόλου, Αταλάντης, Ισπαιάς, Λίμνης, Χαλκίδος, Θηβών, Πάρνηθος, Πεντέλης, Καπανδριπού, Λαυρίου, Αιγάλεω, Παραιώς, Ρόδου, Κω, Μεγάρων, Πάρου, Κορινθίου, Ξυλοκάστρου, Αιγίου, Πατρών, Αμυγιάδος, Πύργου, Ολυμπίας, Καλαμάτας, Σπάρτης και Κρανιδίου.

## **Χάρτης 2. Οι ιδιαίτερα επικίνδυνες περιοχές της χώρας για την εκδήλωση πυρκαγιών σε δάση και δασικές εκτάσεις**

Με βάση το ΠΔ 575/1980, ο Δήμος ΚΟΡΔΕΛΙΟΥ ΕΥΟΣΜΟΥ ανήκει στις ιδιαίτερα επικίνδυνες περιοχές της χώρας για την εκδήλωση πυρκαγιών σε δάση και δασικές εκτάσεις, ωστόσο, επειδή τα πολεοδομικά του συγκροτήματα περιβάλλονται από άλλα πολεοδομικά συγκροτήματα όμορων Δήμων και γενικώς δεν κινδυνεύουν από πυρκαγιές που εκδηλώνονται στην ύπαιθρο, η εναρμόνισή του αφορά κυρίως τη διάθεση προσωπικού και μέσων προς συνδρομή του έργου του Πυροσβεστικού Σώματος ή για τη συνδρομή σε όμορους Δήμους για την αντιμετώπιση εκτάκτων αναγκών και διαχείριση των συνεπειών, μετά από σχετικό αίτημα.



### 2.3.2 Ημερήσιος Χάρτης Πρόβλεψης Κινδύνου Πυρκαγιάς

Σύμφωνα με το άρθρο 30 του Ν. 4964/2022 (ΦΕΚ 150/Α'/2022) η Γενική Γραμματεία Πολιτικής Προστασίας του Υπουργείου Κλιματικής Κρίσης και Πολιτικής Προστασίας ορίζεται ως αρμόδια αρχή έκδοσης Ημερήσιου Χάρτη Πρόβλεψης Κινδύνου Πυρκαγιάς, καθ' όλη τη διάρκεια της αντιτυρικής περιόδου, εκάστου έτους.

Στο πλαίσιο υποστήριξης της Διοίκησης και ενημέρωσης των πολιτών, με στόχο την αποτελεσματικότερη αντιμετώπιση των δασικών πυρκαγιών και σε εφαρμογή του Γενικού Σχεδίου Πολιτικής Προστασίας με τη συνθηματική λέξη "Ξενοκράτης", καθώς και του εγκεκριμένου "Γενικού Σχεδίου Αντιμετώπισης Εκτάκτων Αναγκών εξαιτίας δασικών πυρκαγιών", συντάσσεται και εκδίδεται κατά τη διάρκεια της αντιτυρικής περιόδου Ημερήσιος Χάρτης Πρόβλεψης Κινδύνου Πυρκαγιών με ευθύνη της Διεύθυνσης Σχεδιασμού και Αντιμετώπισης Εκτάκτων Αναγκών της Γενικής Γραμματείας Πολιτικής Προστασίας.

Τονίζεται ότι ο Ημερήσιος Χάρτης Πρόβλεψης Κινδύνου Πυρκαγιάς δεν πρέπει να συγχέεται με την ανάλυση κινδύνου, η οποία προσδιορίζεται στην παράγραφο 2.3.1 του παρόντος.

Ο Χάρτης Πρόβλεψης Κινδύνου Πυρκαγιάς<sup>4</sup> έχει ως κύριο στόχο να ενημερώσει τους φορείς που εμπλέκονται στην αντιμετώπιση των δασικών πυρκαγιών, για τις περιοχές που το επόμενο 24-ωρο είναι μεγάλη η επικινδυνότητα εκδήλωσης και εξάπλωσης δασικών πυρκαγιών και σε καμία περίπτωση δεν προβλέπει τη συμπεριφορά μιας πυρκαγιάς που εξελίσσεται σε πραγματικό χρόνο.

Ο ανωτέρω χάρτης, αποτελεί αναπόσπαστο μέρος του σχεδιασμού αντιμετώπισης των δασικών πυρκαγιών, που συμβάλει αποτελεσματικά στην προληπτική οργάνωση και το συντονισμό για την ετοιμότητα των εμπλεκόμενων φορέων καθώς και στην ευαισθητοποίηση των πολιτών για την αποτροπή έναρξης δασικών πυρκαγιών από αμέλεια.

Η σύνταξη του Ημερήσιου Χάρτη Πρόβλεψης Κινδύνου Πυρκαγιάς γίνεται από την ομάδα έκδοσης του Χάρτη Πρόβλεψης Κινδύνου Πυρκαγιάς, η οποία απαρτίζεται από επιστήμονες με ειδικές γνώσεις (Δασολόγους και Μετεωρολόγους) της Δ/νσης Σχεδιασμού και Αντιμετώπισης Εκτάκτων Αναγκών της Γ.Γ.Π.Π. και της Γενικής Διεύθυνσης Δασών και Δασικού Περιβάλλοντος, του Υπουργείου Περιβάλλοντος και Ενέργειας.

Ο Ημερήσιος Χάρτης Πρόβλεψης Κινδύνου Πυρκαγιάς της Γενικής Γραμματείας Πολιτικής Προστασίας, εκδίδεται από 1 Ιουνίου έως 31 Οκτωβρίου εκάστου έτους. Η εκπόνηση του Χάρτη ολοκληρώνεται μέχρι την 12:30 της προηγούμενης ημέρας από την ημέρα για την οποία αυτός ισχύει. Δηλαδή, ο Ημερήσιος Χάρτης Πρόβλεψης Κινδύνου Πυρκαγιάς ισχύει για την επόμενη ημέρα από την ημέρα έκδοσής του.

Το ελάχιστο γεωγραφικό διαμέρισμα στο οποίο εκτιμάται ο κίνδυνος στον Ημερήσιο Χάρτη Πρόβλεψης Κινδύνου Πυρκαγιάς είναι τα διοικητικά όρια των Δασαρχείων της χώρας, δεδομένου ότι συνδέονται με τα δασικά συμπλέγματα της Χώρας. Η παρουσίαση των στοιχείων σε μορφή χάρτη, έχει σαν σκοπό τη συγκριτική αξιολόγηση των διαφόρων περιοχών που απεικονίζονται.

Για την καλύτερη αξιοποίηση του Χάρτη Πρόβλεψης Κινδύνου Πυρκαγιάς, η Δ/νση Σχεδιασμού & Αντιμετώπισης Εκτάκτων Αναγκών της ΓΓΠΠ έχει αποτυπώσει χαρτογραφικά τα όρια των Δασικών

<sup>4</sup> Τονίζεται ότι ο Χάρτης Πρόβλεψης Κινδύνου Πυρκαγιάς, δεν πρέπει να συγχέεται με τη χαρτογράφηση κινδύνου η οποία προσδιορίζεται στο Π.Δ.575/1980 (ΦΕΚ157 τευχ. Α) που εκδόθηκε σε εφαρμογή του αρθ.25 του Ν. 998/1979 (ΦΕΚ289 τευχ. Α).

Υπηρεσιών σε αντιπαραβολή με τα διοικητικά όρια των Καλλικρατικών Δήμων, σε επίπεδο Περιφέρειας (3389/20-06-2013 έγγραφο ΓΓΠΠ).

Ειδικότερα για τον Δήμο ΚΟΡΔΕΛΙΟΥ - ΕΥΟΣΜΟΥ παρατίθεται στη συνέχεια ο Χάρτης της Περιφέρειας ΚΕΝΤΡΙΚΗΣ ΜΑΚΕΔΟΝΙΑΣ, με χαρτογραφική αποτύπωση των ορίων των Δασικών Υπηρεσιών σε αντιπαραβολή με τα διοικητικά όρια των Καλλικρατικών Δήμων (**Χάρτης 3**)

(Η χαρτογραφική αποτύπωση των ορίων των Δασικών Υπηρεσιών σε αντιπαραβολή με τα διοικητικά όρια των Καλλικρατικών Δήμων, ανά Περιφέρεια, δίνονται στο Παράρτημα Γ' του Γενικού Σχεδίου Αντιμετώπισης Εκτάκτων Αναγκών Εξ Αιτίας Δασικών Πυρκαγιών «ΙΟΛΑΟΣ» (4<sup>η</sup> Έκδοση 2019), καθώς και στον ιστοχώρο της ΓΓΠΠ – [www.civilprotection.gr](http://www.civilprotection.gr) – στην ενότητα «ΘΕΜΑΤΙΚΟΙ ΧΑΡΤΕΣ ΣΧΕΔΙΩΝ ΠΟΛΙΤΙΚΗΣ ΠΡΟΣΤΑΣΙΑΣ» - «ΧΑΡΤΕΣ ΠΡΟΣΔΙΟΡΙΣΜΟΥ ΕΛΑΧΙΣΤΩΝ ΓΕΩΓΡΑΦΙΚΩΝ ΕΝΟΤΗΤΩΝ ΧΑΡΤΗ ΠΡΟΒΛΕΨΗΣ ΚΙΝΔΥΝΟΥ ΠΥΡΚΑΓΙΑΣ»)



**Χάρτης 3.** Χαρτογραφική αποτύπωση των ορίων των Δασικών Υπηρεσιών σε αντιπαραβολή με τα διοικητικά όρια των Καλλικρατικών Δήμων για την Περιφέρεια ΚΕΝΤΡΙΚΗΣ ΜΑΚΕΔΟΝΙΑΣ

Ο Ημερήσιος Χάρτης Πρόβλεψης Κινδύνου Πυρκαγιάς της Γενικής Γραμματείας Πολιτικής Προστασίας αναρτάται σε έγχρωμη έκδοση Χάρτης 4 στο δικτυακό τόπο της Γ.Γ.Π.Π. από όπου μπορούν να ενημερώνονται άμεσα όλοι οι εμπλεκόμενοι φορείς ([www.civilprotection.gr](http://www.civilprotection.gr)).

Η Μονάδα Εμπλεκόμενων Φορέων Unit-3 - ΜΕΦ/ΕΣΚΕΔΙΚ του Αρχηγείου Πυροσβεστικού Σώματος, μετά την παραλαβή του Χάρτη Πρόβλεψης Κινδύνου Πυρκαγιάς σε έντυπη μορφή υπογεγραμμένη από τον Πρόεδρο της ομάδας έκδοσης, είναι υπεύθυνο για την περαιτέρω προώθησή του σε όλους τους επιχειρησιακά εμπλεκόμενους φορείς (**Διάγραμμα 1**).

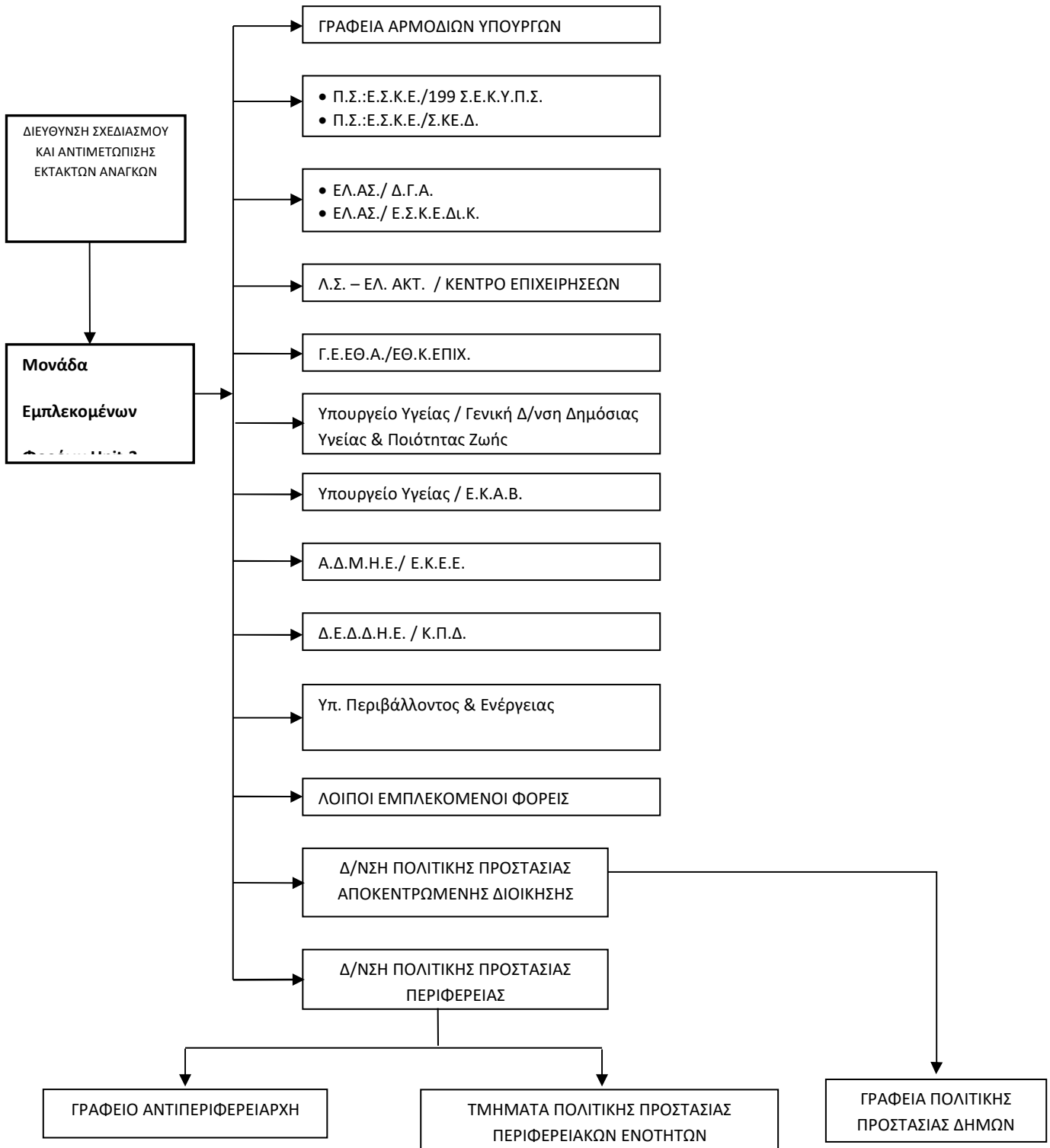

Για τις περιοχές που η πρόβλεψη του κινδύνου εκτιμάται από πολύ υψηλή (κατηγορία 4) έως κατάσταση συναγερμού (κατηγορία 5), εκδίδεται επιπλέον, από το Κέντρο Επιχειρήσεων Πολιτικής Προστασίας (Μονάδα Εμπλεκομένων Φορέων Unit-3 - ΜΕΦ/ΕΣΚΕΔΙΚ ΑΠΣ) ιδιαίτερο προειδοποιητικό σήμα προκειμένου να τεθούν σε κατάσταση ετοιμότητας πολιτικής προστασίας οι φορείς σε εφαρμογή του άρθρ. 2 παρ.4α του Ν. 3013/2002.

Η προώθηση του ανωτέρω ιδιαίτερου προειδοποιητικού σήματος προς τα Γραφεία Πολιτικής Προστασίας των Δήμων, θα γίνεται με ευθύνη των Δ/σεων Πολιτικής Προστασίας

**Διάγραμμα 1.** Καθημερινή αποστολή χάρτη πρόβλεψης κινδύνου πυρκαγιάς & αποστολή προειδοποιητικού σήματος από τη Μονάδα Εμπλεκομένων Φορέων Unit-3 - ΜΕΦ/ΕΣΚΕΔΙΚ ΑΠΣ

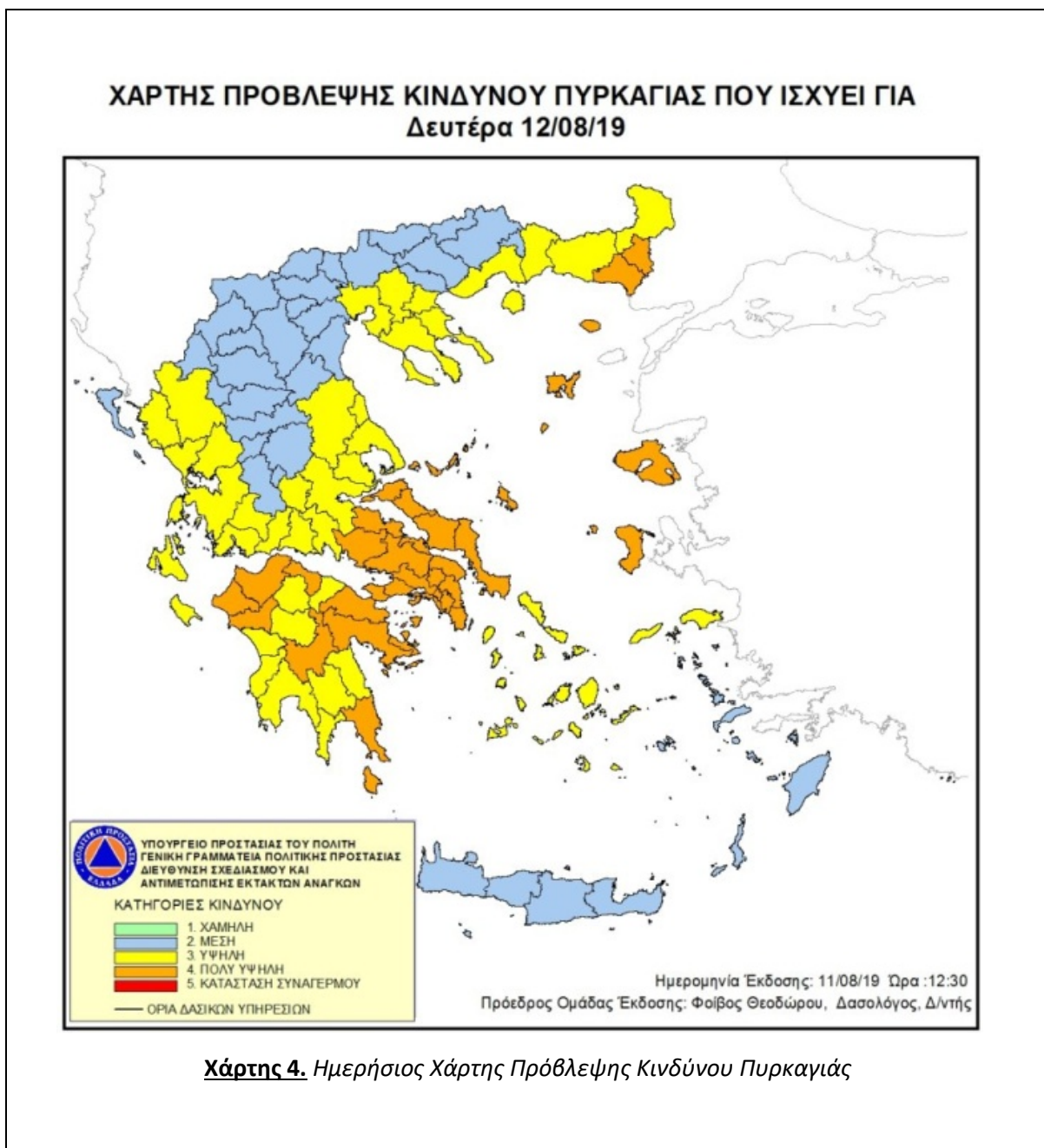

Στον Χάρτη Πρόβλεψης Κινδύνου Πυρκαγιάς, που εκδίδεται από την ΓΓΠΠ, διακρίνονται οι κατηγορίες κινδύνου, χαμηλή, μέση, υψηλή και πολύ υψηλή, βαθμολογούμενες αντίστοιχα με αριθμούς από το 1 έως το 4. Η κατηγορία κινδύνου 5, κατά κανόνα, εμφανίζεται σπάνια στο χάρτη. Η κατηγορία αυτή αντιστοιχεί με κατάσταση Συναγερμού.

Ειδικότερα, οι κατηγορίες κινδύνου αναλύονται ως εξής:

**Κατηγορία Κινδύνου 1 (Πράσινο Χρώμα – Χαμηλή).** Ο κίνδυνος είναι χαμηλός. Η πιθανότητα για εκδήλωση πυρκαγιάς δεν είναι ιδιαίτερα υψηλή. Εάν εκδηλωθεί πυρκαγιά, οι συνθήκες

(κατάσταση καύσιμης ύλης, μετεωρολογικές συνθήκες) δεν θα ευνοήσουν τη γρήγορη εξέλιξή της.

**Κατηγορία Κινδύνου 2 (Γαλάζιο Χρώμα – Μέση).** Ο κίνδυνος είναι συνήθης για τη θερινή περίοδο. Πυρκαγιές που ενδέχεται να εκδηλωθούν, αναμένεται να είναι μέσης δυσκολίας στην αντιμετώπισή τους.

**Κατηγορία Κινδύνου 3 (Κίτρινο Χρώμα – Υψηλή).** Ο κίνδυνος είναι υψηλός. Είναι πιθανό να εκδηλωθεί αυξημένος αριθμός πυρκαγιών, αρκετές από τις οποίες θα είναι δύσκολο να αντιμετωπισθούν όταν οι τοπικές συνθήκες είναι ευνοϊκές (μορφολογία εδάφους, τοπικοί άνεμοι κλπ.).

**Κατηγορία Κινδύνου 4 (Πορτοκαλί Χρώμα – Πολύ Υψηλή).** Ο κίνδυνος είναι ιδιαίτερα υψηλός. Ο αριθμός των πυρκαγιών που αναμένεται να εκδηλωθούν, πιθανόν να είναι μεγάλος αλλά, το κυριότερο, κάθε πυρκαγιά μπορεί να λάβει μεγάλες διαστάσεις εφόσον ξεφύγει από την αρχική προσβολή.

**Κατηγορία Κινδύνου 5 (Κόκκινο Χρώμα – Κατάσταση ΣΥΝΑΓΕΡΜΟΥ).** Ο κίνδυνος είναι ακραίος. Ο αριθμός των πυρκαγιών που αναμένεται να εκδηλωθούν, πιθανόν να είναι πολύ μεγάλος. Όλες οι πυρκαγιές που ενδέχεται να εκδηλωθούν, μπορεί να λάβουν γρήγορα μεγάλες διαστάσεις και να αναπτύξουν ακραία συμπεριφορά αμέσως μετά την εκδήλωσή τους. Η δυσκολία ελέγχου αναμένεται να είναι πολύ μεγάλη μέχρι να μεταβληθούν οι συνθήκες κάτω από τις οποίες αναπτύσσονται οι πυρκαγιές.

Η κατάταξη μιας περιοχής σε κατηγορία κινδύνου πολύ υψηλή (κατηγορία 4) ή κατάσταση συναγερμού, (κατηγορία 5), δεν σημαίνει κατ' ανάγκη την εκδήλωση πυρκαγιάς στην περιοχή αυτή. Ειδικά όταν γίνεται συστηματική ενημέρωση των πολιτών μέσω δελτίων τύπου, μπορεί να αποτραπούν ενέργειες που ενδέχεται να προκαλέσουν πυρκαγιά από αμέλεια. Αυτό αποτελεί και έναν από τους στόχους αυτής της κατάταξης. Η κατάταξη επίσης μιας περιοχής σε κατηγορία χαμηλού κινδύνου δεν αποκλείει την πιθανότητα για εκδήλωση πυρκαγιάς.

Για την πλήρη αξιοποίηση του Ημερήσιου Χάρτη Πρόβλεψης Κινδύνου Πυρκαγιάς, οι διαφορετικές κατηγορίες κινδύνου απαιτούν και αντίστοιχη κλιμάκωση ετοιμότητας και λήψη μέτρων από όλους τους εμπλεκόμενους φορείς στην αντιμετώπιση των δασικών πυρκαγιών, κατά το μέρος που τους αφορά και εμπλέκονται. Η ενιαία αντιμετώπιση των διαφορετικών επιπέδων κινδύνου (ειδικά των κατηγοριών κινδύνου 1,2,3), χωρίς αντίστοιχη διαφοροποίηση των μέτρων και των δράσεων στο σχεδιασμό των εμπλεκόμενων φορέων, αξιοποιεί μερικώς τις δυνατότητες του Ημερήσιου Χάρτη Πρόβλεψης Κινδύνου Πυρκαγιάς, ως υποστηρικτικού εργαλείου στη λήψη αποφάσεων και ενδεχομένως να οδηγήσει τους φορείς σε εσφαλμένη εκτίμηση του επιπέδου ετοιμότητας.

Νοείται ότι η έκδοση κατευθυντήριων οδηγιών για την υλοποίηση μέτρων και δράσεων με βάση την πρόβλεψη της επικινδυνότητας, όπως αυτή εκτιμάται από το Χάρτη Πρόβλεψης Κινδύνου Πυρκαγιάς, αποτελεί ευθύνη των διοικήσεων των εμπλεκόμενων φορέων, κατά το μέρος που τους αφορά και εμπλέκονται.

Η ομάδα έκδοσης του Ημερήσιου Χάρτη Πρόβλεψης Κινδύνου Πυρκαγιάς, καθ' όλη τη διάρκεια έκδοσης, αποστέλλει τον Ημερήσιο Χάρτη Πρόβλεψης Κινδύνου Πυρκαγιάς στην Μονάδα Εμπλεκόμενων Φορέων Unit-3 - ΜΕΦ/ΕΣΚΕΔΙΚ του Αρχηγείου Πυροσβεστικού Σώματος, προκειμένου να τον προωθήσει στους εμπλεκόμενους φορείς, σύμφωνα με το **Διάγραμμα 1**. Νοείται ότι οι ανωτέρω φορείς θα ενημερώνουν άμεσα τις υφιστάμενες μονάδες τους, σύμφωνα με τα προβλεπόμενα στο σχεδιασμό τους. Επίσης, μετά την έκδοση του Χάρτη Πρόβλεψης Κινδύνου Πυρκαγιάς, η ομάδα έκδοσης ενημερώνει σχετικά τον Διοικητή του ΕΣΚΕ για την πρόβλεψη κινδύνου

πυρκαγιάς της επόμενης ημέρας, στο πλαίσιο της επιστημονικής και γνωμοδοτικής υποστήριξης του Ε.Σ.Κ.Ε..

Τα επίπεδα ετοιμότητας, οι συγκεκριμένες ενέργειες του κάθε επιχειρησιακά εμπλεκόμενου Φορέα σε κάθε επίπεδο και η λήψη πρόσθετων μέτρων σε συνάρτηση με το προβλεπόμενο επίπεδο κινδύνου καθορίζεται από τον επιχειρησιακό τους σχεδιασμό.

Ειδικότερα το ΕΣΚΕ/199 ΣΕΚΥΠΣ θα διαχειρίζεται περαιτέρω τον Ημερήσιο Χάρτη Πρόβλεψης Κινδύνου Πυρκαγιάς για την ενημέρωση των κατά τόπους Πυροσβεστικών Υπηρεσιών.

Για τις περιοχές που η πρόβλεψη του κινδύνου εκτιμάται από πολύ υψηλή (κατηγορία 4) έως κατάσταση συναγερμού (κατηγορία 5), θα εκδίδεται επιπλέον, από την Μονάδα Εμπλεκόμενων Φορέων Unit-3 - ΜΕΦ/ΕΣΚΕΔΙΚ του Αρχηγείου Πυροσβεστικού Σώματος ιδιαίτερο προειδοποιητικό σήμα προκειμένου να τεθούν σε κατάσταση ετοιμότητας πολιτικής προστασίας οι φορείς σε εφαρμογή του άρθρ. 2 παρ.4α του Ν. 3013/2002.

Το ανωτέρω ιδιαίτερο προειδοποιητικό σήμα, που εκδίδεται από την Μονάδα Εμπλεκόμενων Φορέων Unit-3 - ΜΕΦ/ΕΣΚΕΔΙΚ του Αρχηγείου Πυροσβεστικού Σώματος στο πλαίσιο της αρμοδιότητας του Γενικού Γραμματέα Πολιτικής Προστασίας για την κήρυξη κατάστασης ετοιμότητας πολιτικής προστασίας (άρθρο 8, παρ. 1δ' του Ν.3013/2002 ως σήμερα ισχύει), αποτελεί επί σειρά ετών πάγια διοικητική πρακτική, αποδεκτή από το σύνολο της διοίκησης, σε όλες τις περιπτώσεις λόγω τεκμηριωμένου κινδύνου (λόγω δασικών πυρκαγιών, έντονων καιρικών φαινομένων, κλπ.), και εκδίδεται σύμφωνα με το άρθρο 27, παρ. 4 της ΥΑ 29310 οικ. Φ.109.1/27-06-2014 (ΦΕΚ 1869/Β'/2014 ως σήμερα ισχύει).

Περαιτέρω προώθηση του Χάρτη Πρόβλεψης Κινδύνου Πυρκαγιάς καθώς και του ιδιαίτερου προειδοποιητικού σήματος προς τα Γραφεία Πολιτικής Προστασίας των Δήμων, θα γίνεται με ευθύνη των Δ/νσεων Πολιτικής Προστασίας των Αποκεντρωμένων Διοικήσεων.

Η ενημέρωση του κοινού, μέσω δελτίων τύπου, για θέματα που συνδέονται με την έκδοση του Ημερήσιου Χάρτη Πρόβλεψης Κινδύνου Πυρκαγιάς και την κατάταξη μιας περιοχής της χώρας σε κατηγορία πολύ υψηλού κινδύνου, αποτελεί ευθύνη και προϊόν συνεργασίας της Διεύθυνσης Σχεδιασμού και Αντιμετώπισης Εκτάκτων Αναγκών με το Γραφείο Τύπου και Δημοσίων Σχέσεων της ΓΓΠΠ, υπό τις οδηγίες του Γενικού Γραμματέα Πολιτικής Προστασίας.

Ειδικότερα για τις περιοχές που η πρόβλεψη του κινδύνου εκτιμάται από πολύ υψηλή (κατηγορία 4) έως κατάσταση συναγερμού (κατηγορία 5), η Γενική Γραμματεία Πολιτικής Προστασίας θα εκδίδει κατά την κρίση της, προειδοποιητικές ανακοινώσεις με κατάλληλες οδηγίες, για ενημέρωση του κοινού που βρίσκεται σε αυτές τις περιοχές, με στόχο την αποφυγή ενεργειών που μπορεί να προκαλέσουν πυρκαγιά από αμέλεια.

Για τις περιοχές που προβλέπεται πολύ υψηλός κίνδυνος και εκτιμάται ότι οι συνθήκες που αναμένεται να επικρατήσουν τα επόμενα 24-ωρα είναι ευνοϊκές για την εκδήλωση πυρκαγιών με ακραία συμπεριφορά, ο Γενικός Γραμματέας Πολιτικής Προστασίας δύναται να ζητήσει από τους φορείς πολιτικής προστασίας που εμπλέκονται στην αντιμετώπιση δασικών πυρκαγιών τη λήψη επιπλέον πρόσθετων μέτρων πρόληψης και ετοιμότητας.

Η ενέργεια αυτή κρίνεται απαραίτητη όταν εκτιμάται ότι οι συνθήκες που προηγήθηκαν (παρατεταμένη ξηρασία, υψηλές θερμοκρασίες, κλπ.), καθώς και αυτές που αναμένεται να επικρατήσουν τις επόμενες ημέρες είναι ευνοϊκές για την εκδήλωση μεγάλου αριθμού πυρκαγιών που μπορεί να λάβουν μεγάλες διαστάσεις εφόσον ξεφύγουν από την αρχική προσβολή ή να αναπτύξουν ακραία συμπεριφορά μετά την εκδήλωσή τους (κατηγορίες κινδύνου 4 και 5) για σειρά

ημερών, που απαιτεί ιδιαίτερο προγραμματισμό προσωπικού και μέσων από τους επιχειρησιακά εμπλεκόμενους φορείς για την λήψη μέτρων πρόληψης και ετοιμότητας.

### 2.3.3 Κατάσταση – Παραδοχές – Προϋποθέσεις- Παράμετροι Σχεδιασμού

#### Κατάσταση:

Οι δασικές πυρκαγιές είναι ένα φαινόμενο που εντάσσεται στην κατηγορία των φυσικών καταστροφών.

Είναι δυνατόν να προκληθούν από φυσικά αίτια (π.χ. κεραυνοί) ή από ανθρώπινες δραστηριότητες, όπως καύση υπολειμμάτων καλλιεργειών πλησίον δασικών εκτάσεων κατά τους θερινούς μήνες, χρήση τροχού ή άλλου εργαλείου που δημιουργεί σπινθήρες, κλπ. Στην Ελλάδα ο κίνδυνος εκδήλωσης Δασικής Πυρκαγιάς από ανθρώπινες δραστηριότητες έχει διαπιστωθεί στατιστικά ότι είναι μεγάλος.

Τα ευαίσθητα στις πυρκαγιές δασικά οικοσυστήματα στη χώρα μας εντοπίζονται κυρίως στην παραλιακή, λοφώδη και υποορεινή περιοχή, όπου κυριαρχούν ενώσεις φρύγανων, διαπλάσεις αείφυλλων πλατύφυλλων και πευκοδάση. Οι περιοχές αυτές με υψόμετρο 0-600 μ. αποδεδειγμένα θεωρούνται ζώνες σημείων έναρξης των περισσότερων δασικών πυρκαγιών. Όμως, δεν αποκλείεται η εμφάνισή τους και σε περιοχές με μεγαλύτερα υψόμετρα (ορεινός όγκος), σε χρονιές με ευνοϊκές καιρικές συνθήκες (καύσωνες, παρατεταμένη ξηρασία, κλπ.) ή οφειλόμενες σε πτώσεις κεραυνών.

Οι δασικές πυρκαγιές με τη δημιουργία τοπίων καταστροφής επηρεάζουν αρνητικά την ανθρώπινη ψυχολογία, έχουν δυσμενείς επιπτώσεις στις ανθρώπινες δραστηριότητες, καταστρέφουν υποδομές και συμβάλλουν στην εκ των υστέρων δημιουργία καταστροφικών πλημμυρών με ταυτόχρονη παράσυρση των ορεινών εδαφών προκαλώντας σταδιακή ερημοποίηση των πληγέντων περιοχών.

#### Παραδοχές:

Οι δασικές πυρκαγιές δύναται να προκαλέσουν:

- ⇒ Τραυματισμούς και απώλειες ανθρώπινων ζώων και αίσθημα ανασφάλειας του πολίτη.
- ⇒ Άμεσες και έμμεσες οικονομικές απώλειες από καταστροφές στις περιουσίες των πολιτών, στον πρωτογενή τομέα (δασικά προϊόντα, γεωργία, κτηνοτροφία), σε διάφορες υποδομές της χώρας (δίκτυα ηλεκτρισμού, τηλεπικοινωνιών κλπ.), καθώς και συνέπειες στη δασική αναψυχή και τον τουρισμό εν γένει.
- ⇒ Διατάραξη οικολογικής ισορροπίας.

#### Προϋποθέσεις:

Προϋποθέσεις για την εφαρμογή του Σχεδίου Αντιμετώπισης Εκτάκτων Αναγκών Εξ Αιτίας Δασικών Πυρκαγιών του Δήμου ΚΟΡΔΕΛΙΟΥ - ΕΥΟΣΜΟΥ είναι οι ακόλουθες:

- Η αποσαφήνιση των ρόλων και των αρμοδιοτήτων όλων των εμπλεκόμενων φορέων πολιτικής προστασίας σε τοπικό επίπεδο ανά δράση, με βάση το ισχύον θεσμικό πλαίσιο.
- Η αναθεώρηση – επικαιροποίηση - εναρμόνιση του σχεδιασμού των εμπλεκόμενων φορέων σε τοπικό επίπεδο σύμφωνα με το παρόν σχέδιο και σύνταξη ή επικαιροποίηση των αντίστοιχων μνημονίων ενεργειών.
- Ο προσδιορισμός του ανθρώπινου δυναμικού και μέσων που δύναται να διατεθούν σε Τοπικό επίπεδο για την υποστήριξη του έργου του Π.Σ. και την αντιμετώπιση εκτάκτων αναγκών και διαχείριση των συνεπειών εξαιτίας δασικών πυρκαγιών.

- Η εξασφάλιση ετοιμότητας όλων των επιχειρησιακά εμπλεκόμενων φορέων σε τοπικό επίπεδο σε κάθε στάδιο επιχειρήσεων.
- Η διασφάλιση της επικοινωνίας μεταξύ όλων των εμπλεκόμενων φορέων σε τοπικό επίπεδο για την απρόσκοπτη ροή πληροφοριών.

**Παράμετροι Σχεδιασμού:**

Η ύπαρξη επεισοδίου δασικής πυρκαγιάς μεγάλης έκτασης.

Με τον όρο δασικές πυρκαγιές μεγάλης έκτασης θεωρούνται τα επεισόδια αυτά, στα οποία δεν έχει περιορισθεί η πυρκαγιά στο αρχικό της στάδιο και λόγω των διαστάσεων που έχουν λάβει, για τη διαχείρισή τους, απαιτούνται πόροι που θα διατεθούν από όλα τα επίπεδα διοίκησης.

**2.4 Ιδέα Επιχειρήσεων**

Στο πλαίσιο του παρόντος Σχεδίου Αντιμετώπισης Εκτάκτων Αναγκών Εξ Αιτίας Δασικών Πυρκαγιών του Δήμου ΚΟΡΔΕΛΙΟΥ - ΕΥΟΣΜΟΥ δρομολογούνται οι ακόλουθες κύριες δράσεις:

- Δράσεις αυξημένης ετοιμότητας** εν όψει επαπειλούμενου κινδύνου για την εκδήλωση δασικών πυρκαγιών
- Δράσεις υποστήριξης του Πυροσβεστικού Σώματος** στο έργο της καταστολής δασικών πυρκαγιών
- Δράσεις αντιμετώπισης** εκτάκτων αναγκών και άμεσης/βραχείας διαχείρισης των συνεπειών εξαιτίας δασικών πυρκαγιών

Βασική αρχή εφαρμογής του Σχεδίου Αντιμετώπισης Εκτάκτων Αναγκών Εξ Αιτίας Δασικών Πυρκαγιών του Δήμου ΚΟΡΔΕΛΙΟΥ - ΕΥΟΣΜΟΥ είναι η συνεργασία όλων των εμπλεκόμενων Φορέων σε τοπικό επίπεδο και η συντονισμένη δράση τους, όπως αυτή καθορίζεται από το ισχύον θεσμικό πλαίσιο.



**ΜΕΡΟΣ 3****ΡΟΛΟΙ, ΑΡΜΟΔΙΟΤΗΤΕΣ ΚΑΙ  
ΚΥΡΙΕΣ ΔΡΑΣΕΙΣ ΤΟΥ ΔΗΜΟΥ  
ΚΟΡΔΕΛΙΟΥ - ΕΥΟΣΜΟΥ****ΜΕΡΟΣ 3. ΡΟΛΟΙ, ΑΡΜΟΔΙΟΤΗΤΕΣ ΚΑΙ ΚΥΡΙΕΣ ΔΡΑΣΕΙΣ ΤΟΥ ΔΗΜΟΥ ΚΟΡΔΕΛΙΟΥ - ΕΥΟΣΜΟΥ, ΓΙΑ ΤΗΝ ΑΝΤΙΜΕΤΩΠΙΣΗ ΚΙΝΔΥΝΩΝ ΕΞ ΑΙΤΙΑΣ ΔΑΣΙΚΩΝ ΠΥΡΚΑΓΙΩΝ**

Ο Δήμος ΚΟΡΔΕΛΙΟΥ - ΕΥΟΣΜΟΥ ως φορέας πολιτικής προστασίας (αρθ. 3 του Ν.3013/2002 όπως ισχύει), μετά την εκδήλωση δασικών πυρκαγιών κινητοποιεί και δρομολογεί δράσεις εντός της χωρικής αρμοδιότητάς του που αποβλέπουν στην εκπλήρωση του σκοπού της πολιτικής προστασίας που συνδέεται κατά κύριο λόγο με την προστασία της ζωής και της περιουσίας των πολιτών από καταστροφές, στη διαχείριση των συνεπειών σε υποδομές αρμοδιότητάς του, καθώς και την υποστήριξη του έργου του Πυροσβεστικού Σώματος στην καταστολή των δασικών πυρκαγιών που διενεργείται υπό την ευθύνη, τον έλεγχο και τον συντονισμό του.

Οι δράσεις πολιτικής προστασίας του Δήμου ΚΟΡΔΕΛΙΟΥ - ΕΥΟΣΜΟΥ στην αντιμετώπιση εκτάκτων αναγκών και την άμεση/βραχεία διαχείριση των συνεπειών, καθώς και την υποστήριξη του έργου του Πυροσβεστικού Σώματος στην καταστολή των δασικών πυρκαγιών, θεσμικά απορρέουν κατά κύριο λόγο από το Ν.3013/2002 (όπως αυτός έχει τροποποιηθεί και ισχύει), καθώς και το νέο πλαίσιο της Αυτοδιοίκησης – Πρόγραμμα Καλλικράτης (Ν.3852/2010, όπως έχει τροποποιηθεί και ισχύει), σύμφωνα με τα οποία τους έχουν αποδοθεί σημαντικές αρμοδιότητες για την πρόληψη, ετοιμότητα, αντιμετώπιση και αποκατάσταση των καταστροφών.

Είναι δεδομένο ότι το ανωτέρω θεσμικό πλαίσιο αποτελεί τη βάση για την υλοποίηση σειράς δράσεων που δρομολογούνται από το Δήμο ΚΟΡΔΕΛΙΟΥ - ΕΥΟΣΜΟΥ για την αντιμετώπιση κινδύνων από την εκδήλωση δασικών πυρκαγιών και δεν είναι περιοριστικό όσον αφορά το εύρος των δράσεων αυτών, οι οποίες δύναται να διαφοροποιούνται σε κάθε συμβάν, ανάλογα με την ένταση και την έκταση της καταστροφής, το προσωπικό και τα μέσα που είναι άμεσα διαθέσιμα, τις ιδιαιτερότητες της περιοχής εκδήλωσής του (νησιωτικός χώρος, κλπ.), τον αριθμό των πληγέντων, κλπ.

Διευκρινίζεται ότι για το σκοπό σύνταξης του παρόντος Σχεδίου Αντιμετώπισης Εκτάκτων Αναγκών Εξ Αιτίας Δασικών Πυρκαγιών του Δήμου ΚΟΡΔΕΛΙΟΥ - ΕΥΟΣΜΟΥ, δράσεις και έργα πρόληψης, όπως η εκτέλεση έργων και εργασιών αντιπυρικής προστασίας σε δάση και δασικές εκτάσεις, η απομάκρυνση μέρους ή του συνόλου της βλάστησης γύρω από υποδομές και περιοχές ιδιαίτερης αξίας, κλπ., δεν αποτελούν αντικείμενο του παρόντος σχεδίου και δεν συμπεριλαμβάνονται σε αυτό.

**3.1 Προπαρασκευαστικές δράσεις του Δήμου ΚΟΡΔΕΛΙΟΥ - ΕΥΟΣΜΟΥ**

Τα προπαρασκευαστικά μέτρα και δράσεις πολιτικής προστασίας που συμβάλλουν στην ετοιμότητα του ανθρώπινου δυναμικού και των μέσων που διαθέτει ο Δήμος ΚΟΡΔΕΛΙΟΥ - ΕΥΟΣΜΟΥ για την αντιμετώπιση εκτάκτων αναγκών και την άμεση/βραχεία διαχείριση των συνεπειών από την εκδήλωση δασικών πυρκαγιών, καθώς και την υποστήριξη του έργου του Πυροσβεστικού Σώματος για τον έλεγχο και την καταστολή τους, δρομολογούνται με εντολή Δημάρχου και προσδιορίζονται θεματικά στις παρακάτω ενότητες:

- ❖ Ορισμός υπευθύνων για την κινητοποίηση του μηχανισμού αντιμετώπισης δασικών πυρκαγιών του Δήμου ΚΟΡΔΕΛΙΟΥ - ΕΥΟΣΜΟΥ.
- ❖ Σύνταξη ή επικαιροποίηση του Σχεδίου Αντιμετώπισης Εκτάκτων Αναγκών Εξ Αιτίας Δασικών Πυρκαγιών του Δήμου ΚΟΡΔΕΛΙΟΥ - ΕΥΟΣΜΟΥ, με βάση τις οδηγίες σχεδίασης της παραγράφου 15.2 του Γενικού Σχεδίου Αντιμετώπισης Εκτάκτων Αναγκών Εξαιτίας Δασικών Πυρκαγιών με την κωδική ονομασία «ΙΟΛΑΟΣ 2» (5<sup>η</sup> έκδοση),
- ❖ Σύνταξη ή επικαιροποίηση του μνημονίου ενεργειών για την αντιμετώπιση εκτάκτων αναγκών εξ Αιτίας Δασικών Πυρκαγιών, από το Αυτοτελές Τμήμα Πολιτικής Προστασίας του Δήμου ΚΟΡΔΕΛΙΟΥ - ΕΥΟΣΜΟΥ, βάσει των δράσεων που προβλέπονται στο παρόν Σχέδιο Αντιμετώπισης Εκτάκτων Αναγκών εξ Αιτίας Δασικών Πυρκαγιών του Δήμου ΚΟΡΔΕΛΙΟΥ - ΕΥΟΣΜΟΥ. Το ανωτέρω μνημόνιο ενεργειών προσαρτάται στο Σχέδιο Αντιμετώπισης Εκτάκτων Αναγκών εξ Αιτίας Δασικών Πυρκαγιών του Δήμου ΚΟΡΔΕΛΙΟΥ - ΕΥΟΣΜΟΥ και αποτελεί αναπόσπαστο μέρος του
- ❖ Κοινοποίηση του μνημονίου ενεργειών στην Διοίκηση Πυροσβεστικής Υπηρεσίας Π.Ε. Θεσσαλονίκης, στην Αστυνομική Δ/ση Π.Ε. Θεσσαλονίκης, στην Δ/ση Πολιτικής Προστασίας Α.Δ.Μ.Θ. και στο Τμήμα Πολιτικής Προστασίας ΜΕ Θεσσαλονίκης – ΠΚΜ. Συμπληρωματικά προς τα ανωτέρω, το Αυτοτελές Τμήμα Πολιτικής Προστασίας του Δήμου ΚΟΡΔΕΛΙΟΥ - ΕΥΟΣΜΟΥ, στο πλαίσιο εφαρμογής του Άρθρου 82 του Ν. 3852/2010, σε συνεργασία με όλους τους φορείς του Δήμου, τηρεί κατάλογο των μέσων και του ανθρώπινου δυναμικού που μπορεί να συμβάλει στην αντιμετώπιση δασικών πυρκαγιών σε επίπεδο Τοπικής Ενότητας.
- ❖ Συντήρηση εξοπλισμού και μέσων που θα χρησιμοποιηθούν για την υποστήριξη του έργου της καταστολής των δασικών πυρκαγιών που διενεργείται με ευθύνη του Π.Σ., καθώς και για την αντιμετώπιση εκτάκτων αναγκών και την άμεση/βραχεία διαχείριση των συνεπειών λόγω δασικών πυρκαγιών.
- ❖ Κατάρτιση μνημονίων συνεργασίας με ιδιωτικούς φορείς για την εξασφάλιση επιπλέον πόρων προς ενίσχυση του έργου τους στην αντιμετώπιση εκτάκτων αναγκών και τη διαχείριση των συνεπειών λόγω δασικών πυρκαγιών, καθώς και στην υποστήριξη του έργου του Πυροσβεστικού Σώματος για τον έλεγχο και την καταστολή τους.
- ❖ Ενημέρωση του κοινού για τη λήψη μέτρων πρόληψης και αυτοπροστασίας από κινδύνους που προέρχονται από δασικές πυρκαγιές.
- ❖ Σύσταση και συγκρότηση επιτροπών καταγραφής ζημιών του Δήμου ΚΟΡΔΕΛΙΟΥ - ΕΥΟΣΜΟΥ για την χορήγηση οικονομικής ενίσχυσης σε όσους περιέρχονται σε κατάσταση ανάγκης συνεπεία δασικών πυρκαγιών (προνοιακό επίδομα).

- ❖ Εγκατάσταση και συντήρηση πυροσβεστικών υδροστομιών για κατάσβεση πυρκαγιάς ή πλήρωση πυροσβεστικών οχημάτων, στο πλαίσιο συνεργασίας της Π.Υ., της Ε.Υ.Α.Θ. και του Δήμου ΚΟΡΔΕΛΙΟΥ - ΕΥΟΣΜΟΥ.
- ❖ Δυνατότητα εκ των προτέρων ορισμού με απόφαση του οικείου δημάρχου, υπεύθυνων κρατικής αρωγής στους δήμους, προς υποστήριξη του έργου του περιφερειακού συντονιστή κρατικής αρωγής, στην περίπτωση εξαιρετικών περιπτώσεων όπου παρατηρηθούν σημαντικές και εκτεταμένες ζημιές σε αριθμό πληγείσων επιχειρήσεων και μη κερδοσκοπικού χαρακτήρα φορέων ή σε μέγεθος καταστροφής, στο πλαίσιο εφαρμογής του άρθρου 15 παρ. 4 του Ν.4797/2021 όπως ισχύει. Οι υπεύθυνοι κρατικής αρωγής σε επίπεδο Δήμου επικουρούν το έργο του περιφερειακού συντονιστή κρατικής αρωγής.
- ❖ Εξασφάλιση των οικονομικών πόρων για την υλοποίηση των δράσεων του Δήμου ΚΟΡΔΕΛΙΟΥ - ΕΥΟΣΜΟΥ που προβλέπονται στο παρόν σχέδιο (συντήρηση και λειτουργία μηχανημάτων και εξοπλισμού, μίσθωση μηχανημάτων, πρόσληψη εποχιακού προσωπικού, προμήθεια υλικών κλπ.)
- ❖ Έλεγχος της λειτουργίας του συστήματος επικοινωνίας και ροής πληροφοριών για τη διασφάλιση της ικανότητας απρόσκοπτης ανταλλαγής πληροφοριών μεταξύ των εμπλεκόμενων φορέων και της λήψης αποφάσεων.
- ❖ Προπαρασκευαστική σύγκληση του Τοπικού Επιχειρησιακού Συντονιστικού Οργάνου Πολιτικής Προστασίας (Τ.Ε.Σ.Ο.Π.Π.) με ευθύνη του Δημάρχου ΚΟΡΔΕΛΙΟΥ - ΕΥΟΣΜΟΥ, σύμφωνα με τα προβλεπόμενα στην παράγραφο 3.2 του παρόντος.
- ❖ Συμμετοχή στο Συντονιστικό Όργανο Πολιτικής Προστασίας της Περιφερειακής Ενότητας ΘΕΣΣΑΛΟΝΙΚΗΣ (Σ.Ο.Π.Π.), εφόσον προσκληθεί, για την επίλυση ζητημάτων συνεργασίας μεταξύ των εμπλεκόμενων φορέων στην αντιμετώπιση εκτάκτων αναγκών λόγω δασικών πυρκαγιών.
- ❖ Διενέργεια άσκησης Πολιτικής Προστασίας για την εκπαίδευση του προσωπικού και την αξιολόγηση της επιχειρησιακής ετοιμότητας των υπηρεσιών του Δήμου έναντι δασικών πυρκαγιών, σύμφωνα με τις κατευθυντήριες οδηγίες της Γ.Γ.Π.Π.. Οι ανωτέρω δράσεις πολιτικής προστασίας έχουν ως στόχο την προετοιμασία του μηχανισμού πολιτικής προστασίας για την αντιμετώπιση εκτάκτων αναγκών και την άμεση/βραχεία διαχείριση των συνεπειών λόγω δασικών πυρκαγιών, καθώς και την υποστήριξη του έργου του Πυροσβεστικού Σώματος για τον έλεγχο και την καταστολή τους.

### **3.2 Προπαρασκευαστική σύγκληση Τοπικού Επιχειρησιακού Συντονιστικού Οργάνου Πολιτικής Προστασίας του Δήμου ΚΟΡΔΕΛΙΟΥ - ΕΥΟΣΜΟΥ (Τ.Ε.Σ.Ο.Π.Π.) για την ετοιμότητα αντιμετώπισης κινδύνων από την εκδήλωση δασικών πυρκαγιών**

Με σκοπό την εξέταση της πορείας υλοποίησης των προπαρασκευαστικών μέτρων και δράσεων που συμβάλλουν στην προετοιμασία του Δήμου ΚΟΡΔΕΛΙΟΥ - ΕΥΟΣΜΟΥ στην αντιμετώπιση κινδύνων που προέρχονται από την εκδήλωση δασικών πυρκαγιών, συγκαλείται ετησίως με ευθύνη του Δημάρχου και πριν την έναρξη της αντιτυρικής περιόδου το Τ.Ε.Σ.Ο.Π.Π..

Στις συνεδριάσεις αυτές θα εξετάζονται θέματα σχετικά με:

- την εκτέλεση προγραμμάτων προληπτικού καθαρισμού της βλάστησης για τη μείωση του κινδύνου, σε περιοχές ιδιαίτερης προστασίας (άλση, πάρκα, κατασκηνώσεις, κλπ.) αρμοδιότητάς του Δήμου ΚΟΡΔΕΛΙΟΥ - ΕΥΟΣΜΟΥ,

- την εφαρμογή της ισχύουσας Πυροσβεστικής Διάταξης σχετικά με τον καθορισμό προληπτικών μέτρων πυροπροστασίας,
- την εκτέλεση έργων και εργασιών προληπτικού καθαρισμού της βλάστησης από τους Δήμους καθ' υπόδειξη και συνεργασία με τις κατά τόπους αρμόδιες Δασικές Υπηρεσίες κυρίως στη ζώνη μίξης δασών – πόλεων και οικισμών για λόγους αντιπυρικής προστασίας των πολεοδομικών τους συγκροτημάτων,
- τα μέτρα πρόληψης και ετοιμότητας κατά τις ημέρες υψηλής επικινδυνότητας βάσει του Χάρτη Πρόβλεψης Κινδύνου Πυρκαγιάς, που εκδίδεται καθημερινά κατά τη διάρκεια της αντιπυρικής περιόδου από τη Γενική Γραμματεία Πολιτικής Προστασίας,
- τη διασφάλιση της επικοινωνίας μεταξύ όλων των εμπλεκόμενων υπηρεσιών και οργάνων σε επίπεδο Δήμου ΚΟΡΔΕΛΙΟΥ - ΕΥΟΣΜΟΥ για την απρόσκοπτη ροή πληροφοριών,
- το συντονισμό σε τοπικό επίπεδο της αντιμετώπισης εκτάκτων αναγκών και διαχείρισης των συνεπειών που προκαλούνται από τις δασικές πυρκαγιές, στο πλαίσιο εφαρμογής του παρόντος Σχεδίου Αντιμετώπισης Εκτάκτων Αναγκών Εξαιτίας Δασικών Πυρκαγιών του Δήμου ΚΟΡΔΕΛΙΟΥ - ΕΥΟΣΜΟΥ,
- τον σχεδιασμό υλοποίησης της δράσης της οργανωμένης απομάκρυνσης πολιτών, κατ' εφαρμογή του άρθρου 6, παρ. 5στ' του Ν.3013/2002 (όπως αυτό τροποποιήθηκε και ισχύει βάσει της παρ. 2 του άρθ. 18 του Ν 3613/2007 (ΦΕΚ 263/Α'/2007) και του άρθ. 108 του Ν.4249/2014), σύμφωνα με τις κατευθυντήριες οδηγίες της Δ/σης Σχεδιασμού & Αντιμετώπισης Εκτάκτων Αναγκών της ΓΓΠΠ για την οργανωμένη απομάκρυνση πολιτών για λόγους προστασίας από εξελισσόμενη ή επικείμενη καταστροφή εξ αιτίας δασικών πυρκαγιών.
- Την αξιοποίηση των Εθελοντικών Οργανώσεων Πολιτικής Προστασίας που δραστηριοποιούνται στον Δήμο ΚΟΡΔΕΛΙΟΥ - ΕΥΟΣΜΟΥ σε δράσεις επιτήρησης δασών κατά τη διάρκεια της αντιπυρικής περιόδου,

καθώς και κάθε άλλο θέμα που κρίνεται απαραίτητο για την αντιμετώπιση κινδύνων που προέρχονται από την εκδήλωση δασικών πυρκαγιών.

Επίσης, στις ανωτέρω συνεδριάσεις δύναται να εξετάζονται και επιμέρους θέματα που συνδέονται με έργα και δράσεις πρόληψης και αντιπυρικής προστασίας, όπως:

- την υλοποίηση έργων και εργασιών προληπτικού καθαρισμού της βλάστησης στο οδικό δίκτυο αρμοδιότητάς τους, καθώς και σε εγκαταστάσεις/υποδομές αρμοδιότητάς τους εντός ή πλησίον δασικών εκτάσεων σε συνεργασία με τις αρμόδιες κατά τόπους Δασικές Υπηρεσίες, όπου αυτό απαιτείται και
- τη συμβολή και συνεργασία των Δήμων στη συντήρηση και βελτίωση του δασικού οδικού δικτύου, με τις κατά τόπους αρμόδιες Δασικές Υπηρεσίες του ΥΠΕΝ.

Στα Τ.Ε.Σ.Ο.Π.Π. θα κληθεί και εκπρόσωπος της ΕΥΑΘ (Εταιρεία Ύδρευσης και Αποχέτευσης Θεσσαλονίκης), προκειμένου να ενημερώσει και να ενημερωθεί σχετικά με την εγκατάσταση και συντήρηση πυροσβεστικών υδροστομιών σε περιοχές αρμοδιότητάς του.

Στην συνέχεια, τα πρακτικά του Τ.Ε.Σ.Ο.Π.Π. διαβιβάζονται, με ευθύνη του γραμματέα του Τ.Ε.Σ.Ο.Π.Π., στο Αυτοτελές Τμήμα Πολιτικής Προστασίας του Δήμου ΚΟΡΔΕΛΙΟΥ - ΕΥΟΣΜΟΥ, στους εκπροσωπούμενους στο Τ.Ε.Σ.Ο.Π.Π. φορείς, στη Δ/ση Πολιτικής Προστασίας της Περιφέρειας Κεντρικής Μακεδονίας και στη Δ/ση Πολιτικής Προστασίας της Αποκεντρωμένης Διοίκησης Κεντρικής Μακεδονίας, για την ενημέρωση του Περιφερειάρχη Κεντρικής Μακεδονίας και του

Συντονιστή Αποκεντρωμένης Διοίκησης, αντίστοιχα, στο πλαίσιο της αμοιβαίας συνεργασίας και διαλειτουργικότητας μεταξύ των φορέων Τοπικής Αυτοδιοίκησης.

Ο Δήμαρχος ΚΟΡΔΕΛΙΟΥ - ΕΥΟΣΜΟΥ, βάσει των πρακτικών του Τ.Ε.Σ.Ο.Π.Π. του Δήμου, θα προχωρήσει στην ιεράρχηση και δρομολόγηση, κατά το μέρος που τον αφορά, των μέτρων, έργων και δράσεων που προτάθηκαν στο ανωτέρω Συντονιστικό Όργανο.

Το Αυτοτελές Τμήμα Πολιτικής Προστασίας του Δήμου ΚΟΡΔΕΛΙΟΥ - ΕΥΟΣΜΟΥ, μετά τη λήψη των πρακτικών του Τ.Ε.Σ.Ο.Π.Π. του Δήμου και, με βάση τα μέτρα, έργα και δράσεις που προτάθηκαν στο ανωτέρω Συντονιστικό Όργανο, θα προχωρήσει στη διαμόρφωση του τελικού σχεδιασμού του Δήμου ΚΟΡΔΕΛΙΟΥ - ΕΥΟΣΜΟΥ για πρόληψη και ετοιμότητα για την αντιμετώπιση κινδύνων που προέρχονται από την εκδήλωση δασικών πυρκαγιών, σύμφωνα με τις υποδείξεις του Δημάρχου ΚΟΡΔΕΛΙΟΥ - ΕΥΟΣΜΟΥ.

Οι εκπροσωπούμενοι στο Τ.Ε.Σ.Ο.Π.Π. φορείς, βάσει των πρακτικών του Συντονιστικού Οργάνου του Δήμου ΚΟΡΔΕΛΙΟΥ - ΕΥΟΣΜΟΥ, θα προχωρήσουν στη δρομολόγηση, κατά το μέρος που τους αφορά, των μέτρων, έργων και δράσεων που γνωστοποίησαν ότι θα υλοποιήσουν στο ανωτέρω Συντονιστικό Όργανο.

### **3.3 Δράσεις αυξημένης ετοιμότητας του Δήμου ΚΟΡΔΕΛΙΟΥ - ΕΥΟΣΜΟΥ για τις περιοχές που το επόμενο 24-ωρο είναι μεγάλη η επικινδυνότητα εκδήλωσης και εξάπλωσης δασικών πυρκαγιών**

Η κατάσταση ετοιμότητας πολιτικής προστασίας λόγω τεκμηριωμένου κινδύνου ορίζεται με το άρθρο 2, παρ. 4α του Ν.3013/2002. Ειδικότερα, για τις περιοχές που το επόμενο 24ωρο είναι μεγάλη η επικινδυνότητα εκδήλωσης και εξάπλωσης δασικών πυρκαγιών σύμφωνα με το Χάρτη Πρόβλεψης Κινδύνου Πυρκαγιών που εκδίδει η Γ.Γ.Π.Π., η αυξημένη ετοιμότητα του Δήμου ΚΟΡΔΕΛΙΟΥ - ΕΥΟΣΜΟΥ αφορά κατά κύριο λόγο τις παρακάτω δράσεις:

- ✓ Υποστήριξη στο έργο του Πυροσβεστικού Σώματος για τη λήψη μέτρων αυξημένης επιτήρησης σε δάση και δασικές εκτάσεις για τον έγκαιρο εντοπισμό δασικών πυρκαγιών.
- ✓ Ενημέρωση του κοινού σε τοπικό επίπεδο, βάσει των δελτίων τύπου που εκδίδονται από τη Γενική Γραμματεία Πολιτικής Προστασίας, για τις περιοχές που η πρόβλεψη του κινδύνου εκτιμάται από πολύ υψηλή (κατηγορία 4) έως κατάσταση συναγερμού (κατηγορία 5) με στόχο την αποφυγή ενεργειών που μπορεί να προκαλέσουν πυρκαγιά από αμέλεια.
- ✓ Λήψη μέτρων για την αποφυγή πρόκλησης πυρκαγιών σε χώρους ανεξέλεγκτης εναπόθεσης αστικών απορριμμάτων, σύμφωνα με τα προβλεπόμενα στην Πυροσβεστική Διάταξη 9<sup>Α</sup>/2005
- ✓ Συμβολή στην ενημέρωση σε τοπικό επίπεδο, των αγροτών, κτηνοτρόφων και μελισσοκόμων για τον πολύ υψηλό κίνδυνο πυρκαγιών, με σχετικές ανακοινώσεις, προς αποφυγή ενεργειών πρόκλησης πυρκαγιών από αμέλεια οφειλόμενη σε εργασίες στην ύπαιθρο.
- ✓ Ετοιμότητα του προσωπικού και των μέσων του Δήμου ΚΟΡΔΕΛΙΟΥ - ΕΥΟΣΜΟΥ, προκειμένου να υποστηρίξουν άμεσα το έργο του Πυροσβεστικού Σώματος στην καταστολή δασικών πυρκαγιών
- ✓ Ετοιμότητα του προσωπικού και των μέσων του Δήμου ΚΟΡΔΕΛΙΟΥ - ΕΥΟΣΜΟΥ για την άμεση αντιμετώπιση εκτάκτων αναγκών και διαχείριση των συνεπειών λόγω δασικών πυρκαγιών.
- ✓ Συγκρότηση συνεργείων υπερωριακής απασχόλησης πέραν του ωραρίου ή απογευματινή απασχόληση πέραν του ωραρίου ή κατά νυχτερινές ώρες, τις Κυριακές και εξαιρέσιμες ημέρες από υπαλλήλους των Υπηρεσιών τους, όπου κρίνεται σκόπιμο για την αντιμετώπιση

της κατάστασης εντός των διαθέσιμων πιστώσεων του προϋπολογισμού τους, σε περίπτωση κήρυξης επαπειλούμενων περιοχών σε κατάσταση ειδικής κινητοποίησης πολιτικής προστασίας (άρθρο 26 του Ν.4662/2020 (Α' 27) σύμφωνα με το άρθρο 23 Ν. 4915/22 ΦΕΚ 63 Α').

Ο Δήμαρχος ΚΟΡΔΕΛΙΟΥ - ΕΥΟΣΜΟΥ, αφού ενημερωθεί από το Ε.Σ.Κ.Ε.ΔΙ.Κ./ΑΠΣ σχετικά με την μεγάλη επικινδυνότητα εκδήλωσης και εξάπλωσης δασικών πυρκαγιών σύμφωνα με το Χάρτη Πρόβλεψης Κινδύνου Πυρκαγιάς που εκδίδει η Γ.Γ.Π.Π.:

- ⇒ Προβαίνει σε άμεσο έλεγχο για την πορεία υλοποίησης των προπαρασκευαστικών δράσεων που προβλέπονται στο Σχέδιο Αντιμετώπισης Εκτάκτων Αναγκών και Άμεσης/Βραχείας Διαχείρισης Συνεπειών από τον κίνδυνο εκδήλωσης και εξάπλωσης δασικών πυρκαγιών του Δήμου ΚΟΡΔΕΛΙΟΥ - ΕΥΟΣΜΟΥ
- ⇒ Δύναται κατά την κρίση του να συγκαλέσει το Τ.Ε.Σ.Ο.Π.Π. του Δήμου ΚΟΡΔΕΛΙΟΥ - ΕΥΟΣΜΟΥ.

### **3.4 Δράσεις του Δήμου ΚΟΡΔΕΛΙΟΥ - ΕΥΟΣΜΟΥ στην αντιμετώπιση κινδύνων λόγω δασικών πυρκαγιών μετά την εκδήλωσή τους**

Ο Δήμαρχος ΚΟΡΔΕΛΙΟΥ - ΕΥΟΣΜΟΥ, ως Αποκεντρωμένο Όργανο Πολιτικής Προστασίας και στο πλαίσιο του θεσμικού του ρόλου, όταν ενημερωθεί για την εκδήλωση της δασικής πυρκαγιάς από το Αυτοτελές Τμήμα Πολιτικής Προστασίας του Δήμου ΚΟΡΔΕΛΙΟΥ - ΕΥΟΣΜΟΥ και αναλόγως της εξέλιξής της, δρομολογεί δράσεις για την υποστήριξη του έργου του Πυροσβεστικού Σώματος για τον έλεγχο και την καταστολή της και για την αντιμετώπιση εκτάκτων αναγκών και την άμεση/βραχεία διαχείριση των συνεπειών, σε συνεργασία με τον Περιφερειάρχη ΚΕΝΤΡΙΚΗΣ ΜΑΚΕΔΟΝΙΑΣ ή αρμόδιο Αντιπεριφερειάρχη της Π.Ε. ΘΕΣΣΑΛΟΝΙΚΗΣ, στα διοικητικά όρια του οποίου εξελίσσεται η πυρκαγιά.

Ειδικότερα, ο Δήμαρχος ΚΟΡΔΕΛΙΟΥ - ΕΥΟΣΜΟΥ κινητοποιεί, δια του Αυτοτελούς Τμήματος Πολιτικής Προστασίας του Δήμου, το επιχειρησιακά εμπλεκόμενο δυναμικό και τα μέσα πολιτικής προστασίας του Δήμου, προκειμένου να δρομολογήσουν δράσεις που συνδέονται με:

- την εξασφάλιση της επικοινωνίας με τους λοιπούς επιχειρησιακά εμπλεκόμενους φορείς (Πυροσβεστικό Σώμα, Ελληνική Αστυνομία, κλπ.),
- την περαιτέρω συλλογή πληροφοριών σχετικά με την εξέλιξη του καταστροφικού φαινομένου και τις επηρεαζόμενες περιοχές εντός των διοικητικών ορίων του Δήμου σε επικοινωνία με τις κατά τόπους υπηρεσίες της Ελληνικής Αστυνομίας, του Πυροσβεστικού Σώματος και του Εθνικού Κέντρου Άμεσης Βοήθειας,
- την υποστήριξη του έργου της καταστολής των δασικών πυρκαγιών που διενεργείται με ευθύνη του του Πυροσβεστικού Σώματος, με την διάθεση μέσων που διαθέτει ο Δήμος ΚΟΡΔΕΛΙΟΥ - ΕΥΟΣΜΟΥ (υδροφόρα οχήματα, μηχανήματα έργων, κλπ.). Νοείται ότι αιτήματα του Π.Σ. για υποστήριξη του έργου του, που αρχικά υποβάλλονται τηλεφωνικά, θα πρέπει να ακολουθούνται με την αποστολή σχετικού εγγράφου.
- την ενημέρωση του Περιφερειάρχη ΚΕΝΤΡΙΚΗΣ ΜΑΚΕΔΟΝΙΑΣ ή του αρμόδιου Αντιπεριφερειάρχη της Π.Ε. ΘΕΣΣΑΛΟΝΙΚΗΣ, στο πλαίσιο συντονισμού και ιεράρχησης δράσεων πολιτικής προστασίας στην αντιμετώπιση εκτάκτων αναγκών και την άμεση/βραχεία διαχείριση των συνεπειών,

- τη λήψη απόφασης για την οργανωμένη - προληπτική απομάκρυνση πολιτών, κατόπιν σχετικής εισήγησης από τον εκάστοτε Επικεφαλής Αξιωματικό του Πυροσβεστικού Σώματος, ο οποίος ενεργεί σε τοπικό επίπεδο ως συντονιστής του πυροσβεστικού έργου, καθώς και την κάλυψη των στοιχειωδών αναγκών των πολιτών που έχουν προληπτικά απομακρυνθεί με οργανωμένο τρόπο σε ασφαλή χώρο,
- την εκτέλεση της απόφασης για την οργανωμένη - προληπτική απομάκρυνση πολιτών, στις περιπτώσεις που η απόφαση, κατόπιν σχετικής εισήγησης από τον εκάστοτε Επικεφαλής Αξιωματικό του Πυροσβεστικού Σώματος, λαμβάνεται από τον Γενικό Γραμματέα Πολιτικής Προστασίας ή το Συντονιστή της Αποκεντρωμένης Διοίκησης ΜΑΚΕΔΟΝΙΑΣ – ΘΡΑΚΗΣ ή τον Περιφερειάρχη ΚΕΝΤΡΙΚΗΣ ΜΑΚΕΔΟΝΙΑΣ, σύμφωνα με το άρθρο 108 του Ν.4249/2012 και
- την ενεργοποίηση εφόσον συντρέχουν λόγοι, των μνημονίων συνεργασίας με ιδιωτικούς φορείς για την εξασφάλιση επιπλέον πόρων στην αντιμετώπιση εκτάκτων αναγκών και τη διαχείριση των συνεπειών λόγω δασικών πυρκαγιών, καθώς και την υποστήριξη του έργου του Πυροσβεστικού Σώματος για τον έλεγχο και την καταστολή τους κατόπιν σχετικού αιτήματος του Πυροσβεστικού Σώματος απευθείας ή μέσω του Ε.Σ.Κ.Ε.ΔΙ.Κ./ΑΠΣ,
- την ενημέρωση του Ε.Σ.Κ.Ε.ΔΙ.Κ./ΑΠΣ σχετικά με την εξέλιξη των δράσεων του Δήμου ΚΟΡΔΕΛΙΟΥ - ΕΥΟΣΜΟΥ για την αντιμετώπιση εκτάκτων αναγκών και τη διαχείριση των συνεπειών λόγω δασικών πυρκαγιών, καθώς και για την υποστήριξη του έργου του Πυροσβεστικού Σώματος για τον έλεγχο και την καταστολή τους,
- την υποβολή αιτήματος συνδρομής με υλικά και μέσα προς ενίσχυση του έργου του Δήμου ΚΟΡΔΕΛΙΟΥ - ΕΥΟΣΜΟΥ στην αντιμετώπιση εκτάκτων αναγκών και διαχείριση των συνεπειών από την εκδήλωση δασικών πυρκαγιών, προς την Δ/ση Πολιτικής Προστασίας της Περιφέρειας ΚΕΝΤΡΙΚΗΣ ΜΑΚΕΔΟΝΙΑΣ. Ειδικότερα, όταν το αίτημα συνδρομής αφορά φορείς της κεντρικής διοίκησης (Υπουργείο Εθνικής Άμυνας, Υπουργείο Υγείας, κλπ.) αυτό δρομολογείται δια του Ε.Σ.Κ.Ε.ΔΙ.Κ./ΑΠΣ,
- την υποβολή αιτήματος προς τον Περιφερειάρχη ΚΕΝΤΡΙΚΗΣ ΜΑΚΕΔΟΝΙΑΣ ή τον Συντονιστή Αποκεντρωμένης Διοίκησης ΜΑΚΕΔΟΝΙΑΣ – ΘΡΑΚΗΣ για την κήρυξη του Δήμου ΚΟΡΔΕΛΙΟΥ - ΕΥΟΣΜΟΥ ή περιοχών αυτού σε κατάσταση έκτακτης ανάγκης Πολιτικής Προστασίας,
- την ενημέρωση κοινού για δράσεις πολιτικής προστασίας που δρομολογούνται από το Δήμο ΚΟΡΔΕΛΙΟΥ - ΕΥΟΣΜΟΥ για την αντιμετώπιση εκτάκτων αναγκών και την άμεση/βραχεία διαχείριση των συνεπειών, καθώς και για τη λήψη μέτρων αυτοπροστασίας. Νοείται ότι η επίσημη ενημέρωση του κοινού σχετικά με θέματα που αφορούν τον έλεγχο και την καταστολή των δασικών πυρκαγιών, καθώς και των επιχειρήσεων έρευνας και διάσωσης λόγω δασικών πυρκαγιών αποτελεί αρμοδιότητα του Αρχηγείου του Πυροσβεστικού Σώματος.
- την σύγκληση του Τ.Ε.Σ.Ο.Π.Π., εφόσον κρίνεται αναγκαίο για την υποβοήθηση του έργου του Δημάρχου, σύμφωνα με την παράγραφο 3.6 του παρόντος,
- την ενεργοποίηση εθελοντικών οργανώσεων πολιτικής προστασίας που δραστηριοποιούνται στο Δήμο για υποστηρικτικές δράσεις στο έργο του Δήμου ΚΟΡΔΕΛΙΟΥ - ΕΥΟΣΜΟΥ,
- ό,τι άλλο κρίνεται απαραίτητο για την αντιμετώπιση εκτάκτων αναγκών λόγω δασικών πυρκαγιών, στο πλαίσιο των αρμοδιοτήτων τους.

Το έργο του Δημάρχου στην αντιμετώπιση εκτάκτων αναγκών και την άμεση/βραχεία διαχείριση των συνεπειών υποστηρίζεται από το Αυτοτελές Τμήμα Πολιτικής Προστασίας του Δήμου, το οποίο με

εντολή Δημάρχου, συντονίζει το έργο της διάθεσης του απαραίτητου δυναμικού και μέσων εντός των ορίων του οικείου Δήμου.

### **3.5 Δράσεις του Δήμου ΚΟΡΔΕΛΙΟΥ - ΕΥΟΣΜΟΥ στην άμεση/βραχεία διαχείριση συνεπειών**

Η άμεση/βραχεία διαχείριση συνεπειών από τον Δήμο ΚΟΡΔΕΛΙΟΥ - ΕΥΟΣΜΟΥ συνδέεται με δράσεις που αφορούν:

- την γνωστοποίηση μέσω ανακοινώσεων ή δελτίων τύπου στα τοπικά μέσα ενημέρωσης και μέσα κοινωνικής δικτύωσης, για τη λειτουργία τηλεφωνικής γραμμής στην οποία μπορούν να απευθύνονται οι πολίτες που οι ιδιοκτησίες τους έχουν πληγεί και χρειάζονται άμεση προσωρινή διαμονή,
- την παροχή βοήθειας στους πληγέντες – προσωρινή διαμονή των πολιτών που λόγω καταστροφής η παραμονή στις κατοικίες τους έχει καταστεί αδύνατη, σε συνεργασία με την Περιφέρεια ΚΕΝΤΡΙΚΗΣ ΜΑΚΕΔΟΝΙΑΣ,
- την δρομολόγηση δράσεων για τον έλεγχο υποδομών και τεχνικών έργων αρμοδιότητάς τους για τη διαπίστωση ζημιών,
- την δυνατότητα ορισμού με απόφαση του οικείου δημάρχου, υπεύθυνων κρατικής αρωγής στους Δήμους, προς υποστήριξη του έργου του περιφερειακού συντονιστή κρατικής αρωγής, στην περίπτωση εξαιρετικών περιπτώσεων όπου παρατηρηθούν σημαντικές και εκτεταμένες ζημιές σε αριθμό πληγείσων επιχειρήσεων και μη κερδοσκοπικού χαρακτήρα φορέων ή σε μέγεθος καταστροφής, στο πλαίσιο εφαρμογής του άρθρου 15 παρ. 4 του Ν.4797/2021 όπως ισχύει. Οι υπεύθυνοι κρατικής αρωγής σε επίπεδο Δήμου επικουρούν το έργο του περιφερειακού συντονιστή κρατικής αρωγής,
- τη συγκρότηση επιτροπών για την καταγραφή και εκτίμηση ζημιών σε κατοικίες, προκειμένου να χορηγηθούν οι προβλεπόμενες οικονομικές ενισχύσεις για την κάλυψη των πρώτων αναγκών τους, για επισκευές κύριας οικίας ή αντικατάσταση οικοσκευής (ΚΥΑ 33862/6-05-2019 - ΦΕΚ 1669/Β'/2019),
- την αποστολή στην Περιφέρεια ΚΕΝΤΡΙΚΗΣ ΜΑΚΕΔΟΝΙΑΣ καταλόγου των αυτοψιών των πληγέντων κτιρίων για την υποβολή αιτήματος οριοθέτησης της πληγείσας περιοχής και χορήγησης στεγαστικής συνδρομής,
- την ενημέρωση του Συντονιστή Αποκεντρωμένης Διοίκησης ΜΑΚΕΔΟΝΙΑΣ – ΘΡΑΚΗΣ, στο πλαίσιο συντονισμού και ιεράρχησης δράσεων πολιτικής προστασίας στην αντιμετώπιση εκτάκτων αναγκών και την άμεση/βραχεία διαχείριση των συνεπειών.
- ό,τι άλλο κρίνεται απαραίτητο για την άμεση/βραχεία διαχείριση των συνεπειών λόγω δασικών πυρκαγιών, στο πλαίσιο των αρμοδιοτήτων του.

Νοείται ότι η περαιτέρω μεσοπρόθεσμη και μακροπρόθεσμη διαχείριση των συνεπειών, που έχει ως αντικείμενο τη λεπτομερή καταγραφή της έκτασης των ζημιών, τη χορήγηση δανείων και ενισχύσεων σε πληγέντες, κλπ., δρομολογείται από ειδικότερες νομοθεσίες, καθώς και κυβερνητικές αποφάσεις, όπου αυτό κρίνεται απαραίτητο.



### **3.6 Σύγκληση Τοπικού Επιχειρησιακού Συντονιστικού Οργάνου Πολιτικής Προστασίας του Δήμου ΚΟΡΔΕΛΙΟΥ - ΕΥΟΣΜΟΥ (Τ.Ε.Σ.Ο.Π.Π.) μετά την εκδήλωση δασικής πυρκαγιάς, για την αντιμετώπιση εκτάκτων αναγκών και την άμεση/βραχεία διαχείριση των συνεπειών**

Μετά την εκδήλωση δασικής πυρκαγιάς, με βάση την ενημέρωση για την αναμενόμενη πορεία εξέλιξης του καταστροφικού φαινομένου από τον εκάστοτε Επικεφαλής Αξιωματικό του Πυροσβεστικού Σώματος, ο οποίος ενεργεί σε τοπικό επίπεδο ως συντονιστής του πυροσβεστικού έργου, ο Δήμαρχος ΚΟΡΔΕΛΙΟΥ - ΕΥΟΣΜΟΥ δύναται προς υποβοήθηση του έργου του να συγκαλεί το Τ.Ε.Σ.Ο.Π.Π. με σκοπό τον καλύτερο συντονισμό των φορέων που εμπλέκονται σε επίπεδο Δήμου ΚΟΡΔΕΛΙΟΥ - ΕΥΟΣΜΟΥ σε δράσεις υποστήριξης του έργου του Πυροσβεστικού Σώματος για τον έλεγχο και την καταστολή των δασικών πυρκαγιών, καθώς και σε δράσεις πολιτικής προστασίας για την αντιμετώπιση εκτάκτων αναγκών και την άμεση/βραχεία διαχείριση των συνεπειών

Ειδικότερα, στο ανωτέρω Τ.Ε.Σ.Ο.Π.Π. του Δήμου ΚΟΡΔΕΛΙΟΥ - ΕΥΟΣΜΟΥ κρίνεται σκόπιμο να εξετάζονται πρωτίστως θέματα σχετικά:

- ✓ με την παροχή στοιχείων από όλους τους αρμόδιους συμμετέχοντες φορείς για την πορεία εξέλιξης του καταστροφικού φαινομένου καθώς για τις συνέπειες του, κατά το μέρος που τους αφορά και εμπλέκονται,
- ✓ με την αμοιβαία ενημέρωση για την διαθεσιμότητα δυναμικού και μέσω των φορέων που εκπροσωπούνται σ' αυτό για την υλοποίηση των δράσεων και μέτρων πολιτικής προστασίας για την αντιμετώπιση εκτάκτων αναγκών και την άμεση/βραχεία διαχείριση των συνεπειών, καθώς και για την υποστήριξη του έργου του Πυροσβεστικού Σώματος για τον έλεγχο και την καταστολή των δασικών πυρκαγιών,
- ✓ με την διάθεση μέσων με βάση την ιεράρχηση που προτείνεται από το Π.Σ. για την υποστήριξη του έργου της καταστολής των δασικών πυρκαγιών,
- ✓ με την διάθεση προσωπικού και μέσων για την αντιμετώπιση εκτάκτων αναγκών και την άμεση/βραχεία διαχείριση των συνεπειών, σε επίπεδο Δήμου ΚΟΡΔΕΛΙΟΥ - ΕΥΟΣΜΟΥ, με βάση τις ανάγκες, όπως αυτές καταγράφονται και ιεραρχούνται από τους συμμετέχοντες στο Τ.Ε.Σ.Ο.Π.Π.,
- ✓ με τη συνδρομή των συμμετεχόντων φορέων στο Τ.Ε.Σ.Ο.Π.Π., εφόσον αποφασιστεί από τον Δήμαρχο ΚΟΡΔΕΛΙΟΥ - ΕΥΟΣΜΟΥ η εφαρμογή του μέτρου της οργανωμένης προληπτικής απομάκρυνσης πολιτών από εξελισσόμενη ή επικείμενη καταστροφή εξ αιτίας δασικών πυρκαγιών,
- ✓ με τη συνδρομή των συμμετεχόντων φορέων στο Τ.Ε.Σ.Ο.Π.Π. στην παροχή βοήθειας στους πληγέντες,
- ✓ με ζητήματα που συνδέονται με προσωρινή διαμονή των πολιτών που λόγω της καταστροφής η παραμονή στις κατοικίες τους έχει καταστεί αδύνατη,
- ✓ με την ενεργοποίηση εθελοντικών οργανώσεων πολιτικής προστασίας που δραστηριοποιούνται στο Δήμο ΚΟΡΔΕΛΙΟΥ - ΕΥΟΣΜΟΥ για υποστηρικτικές δράσεις στο έργο του Δήμου,
- ✓ με ζητήματα που συνδέονται με την επικοινωνία και την ροή πληροφοριών μεταξύ των εμπλεκόμενων φορέων,
- ✓ ό,τι άλλο κρίνεται απαραίτητο για την αντιμετώπιση εκτάκτων αναγκών και την άμεση/βραχεία διαχείριση των συνεπειών λόγω δασικών πυρκαγιών.

Επισημαίνεται ότι μετά την έκδοση της Υπουργικής Απόφασης ρύθμισης λειτουργίας των Συντονιστικών Οργάνων Πολιτικής Προστασίας (Σ.Ο.Π.Π.) των Περιφερειακών Ενοτήτων των

Περιφερειών της Χώρας, η Δ/ση Σχεδιασμού και Αντιμετώπισης Εκτάκτων Αναγκών της Γ.Γ.Π.Π., με στόχο τη δημιουργία ενός ολοκληρωμένου και διαλειτουργικού κανονιστικού πλαισίου δράσης όλων των συντονιστικών οργάνων πολιτικής προστασίας τόσο σε επίπεδο Περιφέρειας όσο και σε επίπεδο Δήμου, συνέταξε υπόδειγμα Κανονισμού Λειτουργίας των Συντονιστικών Τοπικών Οργάνων Πολιτικής Προστασίας των Δήμων της Χώρας (Σ.Τ.Ο), προκειμένου να χρησιμοποιηθεί αργότερα ως πρότυπο για τη σύνταξη των Κανονισμών Λειτουργίας των Τοπικών Επιχειρησιακών Συντονιστικών Οργάνων Πολιτικής Προστασίας των Δήμων (Τ.Ε.Σ.Ο.Π.Π.).

Στο πλαίσιο αυτό η Γ.Γ.Π.Π. εξέδωσε το 9032/14-12-2016 έγγραφό της με το οποίο καλούσε τους Δημάρχους, όπως με σχετική εντολή τους προς τα οικεία Γραφεία/Διευθύνσεις/Τμήματα Πολιτικής Προστασίας (αυτοτελή ή μη), να συντάξουν τους Κανονισμούς Λειτουργίας των οικείων Συντονιστικών Τοπικών Οργάνων, σύμφωνα με το ανωτέρω υπόδειγμα, λαμβάνοντας υπόψη τις αποφάσεις συγκρότησης των αντίστοιχων Σ.Τ.Ο., καθώς και τις τοπικές ιδιαιτερότητες (νησιωτικότητα, κλπ.).



**ΜΕΡΟΣ 4****ΣΥΣΤΗΜΑ ΚΙΝΗΤΟΠΟΙΗΣΗΣ  
ΠΟΛΙΤΙΚΗΣ ΠΡΟΣΤΑΣΙΑΣ  
ΔΗΜΟΥ ΚΟΡΔΕΛΙΟΥ -  
ΕΥΟΣΜΟΥ****ΜΕΡΟΣ 4. ΣΥΣΤΗΜΑ ΚΙΝΗΤΟΠΟΙΗΣΗΣ ΠΟΛΙΤΙΚΗΣ ΠΡΟΣΤΑΣΙΑΣ ΔΗΜΟΥ ΚΟΡΔΕΛΙΟΥ - ΕΥΟΣΜΟΥ****4.1 Προπαρασκευαστικές δράσεις του Δήμου ΚΟΡΔΕΛΙΟΥ - ΕΥΟΣΜΟΥ**

Τα προπαρασκευαστικά μέτρα και δράσεις πολιτικής προστασίας που συμβάλλουν στην ετοιμότητα του ανθρώπινου δυναμικού και των μέσων που διαθέτει ο Δήμος ΚΟΡΔΕΛΙΟΥ - ΕΥΟΣΜΟΥ για την αντιμετώπιση εκτάκτων αναγκών και την άμεση/βραχεία διαχείριση των συνεπειών από την εκδήλωση δασικών πυρκαγιών, καθώς και την υποστήριξη του έργου του Πυροσβεστικού Σώματος για τον έλεγχο και την καταστολή τους, δρομολογούνται ως ακολούθως:

**4.1.1 Δήμαρχος ΚΟΡΔΕΛΙΟΥ - ΕΥΟΣΜΟΥ**

- ✓ **Εκδίδει Απόφαση ορισμού υπευθύνων** Πολιτικής Προστασίας του Δήμου ΚΟΡΔΕΛΙΟΥ ΕΥΟΣΜΟΥ για θέματα σχετιζόμενα με Δασικές Πυρκαγιές.
- ✓ **Δίνει εντολή προς το Αυτοτελές Τμήμα Πολιτικής Προστασίας του Δήμου** για τη σύνταξη ή επικαιροποίηση του Σχεδίου Αντιμετώπισης Εκτάκτων Αναγκών Εξ Αιτίας Δασικών Πυρκαγιών του Δήμου ΚΟΡΔΕΛΙΟΥ ΕΥΟΣΜΟΥ, με βάση τις οδηγίες σχεδίασης της παραγράφου 15.2 του Γενικού Σχεδίου Αντιμετώπισης Εκτάκτων Αναγκών Εξαιτίας Δασικών Πυρκαγιών με την κωδική ονομασία «ΙΟΛΑΟΣ» (4η έκδοση).
- ✓ **Δίνει εντολή προς τις Τεχνικές Υπηρεσίες** του Δήμου ΚΟΡΔΕΛΙΟΥ ΕΥΟΣΜΟΥ, πριν την έναρξη της αντιπυρικής περιόδου, για τη συντήρηση εξοπλισμού και μέσων που θα χρησιμοποιηθούν για την υποστήριξη του έργου του Πυροσβεστικού Σώματος, καθώς και για την αντιμετώπιση εκτάκτων αναγκών και διαχείριση των συνεπειών λόγω δασικών πυρκαγιών.
- ✓ **Δίνει εντολή προς το Αυτοτελές Τμήμα Πολιτικής Προστασίας του Δήμου**, σε συνεργασία με τις **Τεχνικές Υπηρεσίες**, για την κατάρτιση μνημονίου συνεργασίας με ιδιωτικούς φορείς για την εξασφάλιση επιπλέον πόρων προς ενίσχυση του έργου τους στην αντιμετώπιση εκτάκτων αναγκών και τη διαχείριση των συνεπειών λόγω δασικών πυρκαγιών, καθώς και στην υποστήριξη του έργου του Πυροσβεστικού Σώματος για τον έλεγχο και την καταστολή τους,
- ✓ **Δίνει εντολή προς το Τμήμα Υδραυλικών Έργων της Διεύθυνσης Συντηρήσεων Τεχνικών Έργων** για την έγκαιρη συντήρηση πυροσβεστικών υδροστομίων αρμοδιότητάς της ή εγκατάσταση νέων σε συνεργασία με την ΕΥΑΘ, σύμφωνα με τις υποδείξεις της οικείας Πυροσβεστικής Υπηρεσίας που διενεργεί τον έλεγχό τους (Ν.1590/1986).

- ✓ **Δίνει εντολή προς τις Τεχνικές Υπηρεσίες** για τον προγραμματισμό και την υλοποίηση, σε συνεργασία με τις άλλες αρμόδιες υπηρεσίες του Δήμου, έργων και δράσεων για την αποφυγή πρόκλησης πυρκαγιάς στην ύπαιθρο από τη λειτουργία χώρων εναπόθεσης αστικών απορριμμάτων, συμπεριλαμβανομένης και της φύλαξής τους, σε εφαρμογή της Πυροσβεστικής Διάταξης 9<sup>Α</sup>/2005 (ΦΕΚ 1554/Β'/2005).
- ✓ **Δίνει εντολή προς το Αυτοτελές Τμήμα Πολιτικής Προστασίας του Δήμου** για τη σύνταξη ειδικών σχεδίων οργανωμένης προληπτικής απομάκρυνσης πολιτών των Δήμων, τα οποία καταρτίζονται με τη συνδρομή των κατά τόπους αρμόδιων αστυνομικών, πυροσβεστικών, υγειονομικών και λιμενικών αρχών, σύμφωνα με τα προβλεπόμενα στο Α1161/18-04-2023 έγγραφο Γ.Γ.Π.Π..
- ✓ **Εκδίδει Απόφαση συγκρότησης** του Τ.Ε.Σ.Ο.Π.Π. του Δήμου ΚΟΡΔΕΛΙΟΥ ΕΥΟΣΜΟΥ, εφόσον απαιτείται, σύμφωνα με τα οριζόμενα στο αρθ.13, Ν.3013/2002.
- ✓ **Δίνει εντολή**, πριν την έναρξη της αντιπυρικής περιόδου, **προς κάθε εμπλεκόμενο (π.χ. Πρόεδρο Δημοτικής Κοινότητας)**, που έχει αναλάβει την ευθύνη της ομάδας πυρασφάλειας κάθε Τοπικής Κοινότητας, για την καταγραφή των μέσων και του ανθρώπινου δυναμικού που μπορούν να συμβάλλουν στην αντιμετώπιση δασικών πυρκαγιών και κοινοποίησή τους στο Αυτοτελές Τμήμα Πολιτικής Προστασίας του Δήμου.
- ✓ **Συμμετέχει στο Συντονιστικό Όργανο Πολιτικής Προστασίας** της Περιφερειακής Ενότητας ΘΕΣΣΑΛΟΝΙΚΗΣ (Σ.Ο.Π.Π.), εφόσον προσκληθεί, για την επίλυση ζητημάτων συνεργασίας μεταξύ των εμπλεκόμενων φορέων στην αντιμετώπιση εκτάκτων αναγκών λόγω δασικών πυρκαγιών.
- ✓ **Δίνει εντολή προς τις Κοινωνικές Υπηρεσίες του Δήμου** για τη σύσταση και συγκρότηση επιτροπών καταγραφής ζημιών του Δήμου για την χορήγηση οικονομικής ενίσχυσης σε όσους περιέρχονται σε κατάσταση ανάγκης συνεπεία δασικών πυρκαγιών (προνοιακό επίδομα).
- ✓ **Δίνει εντολή προς τις Κοινωνικές Υπηρεσίες του Δήμου** για τη τήρηση καταλόγου των ωφελούμενων του προγράμματος «Βοήθεια στο Σπίτι».
- ✓ **Δίνει εντολή προς το Αυτοτελές Τμήμα Πολιτικής Προστασίας του Δήμου** για τη διενέργεια άσκησης Πολιτικής Προστασίας για την εκπαίδευση του προσωπικού και την αξιολόγηση της επιχειρησιακής ετοιμότητας των υπηρεσιών του Δήμου έναντι δασικών πυρκαγιών, σύμφωνα με τις κατευθυντήριες οδηγίες της Γ.Γ.Π.Π..
- ✓ **Δίνει εντολή προς το Αυτοτελές Τμήμα Πολιτικής Προστασίας του Δήμου, σε συνεργασία με το Γραφείο Τύπου, Επικοινωνίας και Δημοσίων Σχέσεων** για δράσεις ενημέρωσης του κοινού για τη λήψη μέτρων πρόληψης και αυτοπροστασίας από κινδύνους που προέρχονται από δασικές πυρκαγιές.
- ✓ Έχει τη δυνατότητα εκ των προτέρων **ορισμού, με απόφασή του, υπεύθυνων κρατικής αρωγής** στο Δήμο, προς υποστήριξη του έργου του περιφερειακού συντονιστή κρατικής αρωγής, στην περίπτωση εξαιρετικών περιπτώσεων όπου παρατηρηθούν σημαντικές και εκτεταμένες ζημιές σε αριθμό πληγείσων επιχειρήσεων και μη κερδοσκοπικού χαρακτήρα φορέων ή σε μέγεθος καταστροφής, στο πλαίσιο εφαρμογής του άρθρου 15 παρ. 4 του Ν.4797/2021 όπως ισχύει. Οι υπεύθυνοι κρατικής αρωγής σε επίπεδο Δήμου επικουρούν το έργο του περιφερειακού συντονιστή κρατικής αρωγής.
- ✓ **Επιβλέπει την κατάρτιση μνημονίων συνεργασίας** με την μορφή Μητρώου Εργοληπτών (εταιρειών – φυσικών προσώπων) για την αντιμετώπιση εκτάκτων αναγκών, οι οποίοι αποδέχονται να παρέχουν μέσα, εξοπλισμό ή υπηρεσίες, σύμφωνα με τους όρους που θέτει ο Δήμος, για την εξασφάλιση επιπλέον πόρων προς ενίσχυση του έργου τους στην αντιμετώπιση

εκτάκτων αναγκών και τη διαχείριση των συνεπειών λόγω δασικών πυρκαγιών, καθώς και στην υποστήριξη του έργου του Πυροσβεστικού Σώματος για τον έλεγχο και την καταστολή τους.

#### 4.1.2 Αντιδήμαρχος θεμάτων Πολιτικής Προστασίας

- ✓ **Συνδράμει τον Δήμαρχο** στο έργο του και παρακολουθεί την υλοποίηση των προπαρασκευαστικών δράσεων Πολιτικής Προστασίας του Δήμου ΚΟΡΔΕΛΙΟΥ - ΕΥΟΣΜΟΥ, σε συνεργασία με το Αυτοτελές Τμήμα Πολιτικής Προστασίας και τις λοιπές αρμόδιες οργανικές μονάδες του Δήμου.

#### 4.1.3 Αυτοτελές Τμήμα Πολιτικής Προστασίας του Δήμου ΚΟΡΔΕΛΙΟΥ - ΕΥΟΣΜΟΥ

- ✓ **Καταγράφει τους επιχειρησιακά διαθέσιμους πόρους** του Δήμου, που δύναται να διατεθούν τόσο για την ενίσχυση του έργου της καταστολής του Πυροσβεστικού Σώματος, όσο και τη διαχείριση των συνεπειών λόγω δασικών πυρκαγιών, στα πλαίσια εφαρμογής του παρόντος σχεδίου.
- ✓ **Συντάσσει ή επικαιροποιεί το Σχέδιο Αντιμετώπισης Εκτάκτων Αναγκών Εξ Αιτίας Δασικών Πυρκαγιών του Δήμου ΚΟΡΔΕΛΙΟΥ - ΕΥΟΣΜΟΥ**, με βάση τις οδηγίες σχεδίασης της παραγράφου 15.2 του Γενικού Σχεδίου Αντιμετώπισης Εκτάκτων Αναγκών Εξαιτίας Δασικών Πυρκαγιών με την κωδική ονομασία «ΙΟΛΑΟΣ» (5<sup>η</sup> έκδοση) και το υποβάλλει στο Δημοτικό Συμβούλιο του Δήμου προκειμένου να εγκριθεί από το Δημοτικό Συμβούλιο.
- ✓ **Συντάσσει ή επικαιροποιεί μνημόνια ενεργειών**, σε συνεργασία με τις εμπλεκόμενες υπηρεσίες του Δήμου, στα οποία προσδιορίζονται οι επιχειρησιακά υπεύθυνοι υπάλληλοι, ο ρόλος και οι δράσεις αυτών για την αντιμετώπιση εκτάκτων αναγκών εξαιτίας δασικών πυρκαγιών. Στα πλαίσια αυτά συντάσσονται τηλεφωνικοί κατάλογοι με τηλέφωνα και θέσεις υπευθύνων των Δήμων (σχετικό **Παράρτημα του παρόντος**), τα οποία και κοινοποιούνται στις κατά τόπους αρμόδιες υπηρεσίες του Πυροσβεστικού Σώματος και της Ελληνικής Αστυνομίας.
- ✓ **Κοινοποιεί το επικαιροποιημένο σχετικό Παράρτημα**, στις αρμόδιες κατά τόπους Διοικήσεις του Πυροσβεστικού Σώματος και της Ελληνικής Αστυνομίας, για λόγους άμεσης κινητοποίησης και πληρέστερης ενημέρωσής τους.
- ✓ **Εξασφαλίζει την επικοινωνία** με το Κέντρο Επιχειρήσεων της Γενικής Γραμματείας Πολιτικής Προστασίας και των λοιπών εμπλεκόμενων φορέων σε τοπικό επίπεδο.
- ✓ **Μεριμνά για τη συνεργασία με τις Τεχνικές Υπηρεσίες** του Δήμου με την τοπική Πυροσβεστική Υπηρεσία, προκειμένου να εξασφαλίζεται η συμβατότητα εξοπλισμού και μέσων που διαθέτει ο Δήμος προς υποστήριξη του έργου του Πυροσβεστικού Σώματος.
- ✓ **Καταρτίζει, σε συνεργασία με τις Τεχνικές Υπηρεσίες του Δήμου ΚΟΡΔΕΛΙΟΥ - ΕΥΟΣΜΟΥ, μνημόνιο συνεργασίας** με ιδιωτικούς φορείς για την εξασφάλιση επιπλέον πόρων προς ενίσχυση του έργου του Δήμου στην αντιμετώπιση εκτάκτων αναγκών και τη διαχείριση των συνεπειών λόγω δασικών πυρκαγιών, καθώς και στην υποστήριξη του έργου του Πυροσβεστικού Σώματος για τον έλεγχο και την καταστολή τους, για την περίπτωση που δεν επαρκούν οι πόροι του Δήμου.
- ✓ **Καθορίζει χώρους συγκέντρωσης του πληθυσμού**, μετά από σχετική συνεννόηση με την οικεία Περιφέρεια, σε περιπτώσεις εκτάκτων αναγκών λόγω δασικών πυρκαγιών (χώροι καταφυγής).
- ✓ **Μεριμνά για τη σύγκληση του Τ.Ε.Σ.Ο.Π.Π.** του Δήμου, κατόπιν εντολής του Δημάρχου.
- ✓ **Ενημερώνει το κοινό** για τη λήψη μέτρων πρόληψης και αυτοπροστασίας από κινδύνους που προέρχονται από δασικές πυρκαγιές

- ✓ **Προγραμματίζει διενέργεια άσκησης Πολιτικής Προστασίας** για την εκπαίδευση του προσωπικού και την αξιολόγηση της επιχειρησιακής ετοιμότητας του συνόλου των υπηρεσιών του Δήμου έναντι δασικών πυρκαγιών, σύμφωνα με τις κατευθυντήριες οδηγίες της Γ.Γ.Π.Π..
- ✓ **Παρακολουθεί καθημερινά τον Χάρτη Πρόβλεψης Κινδύνου Πυρκαγιάς** που εκδίδεται από την Γ.Γ.Π.Π. και ενημέρωση του Δημάρχου, ειδικά όταν ο δείκτης επικινδυνότητας είναι ίσος ή μεγαλύτερος της Κατηγορίας Κινδύνου 3 (Κίτρινο Χρώμα – Υψηλή).

#### **4.1.4 Τεχνικές Υπηρεσίες του Δήμου ΚΟΡΔΕΛΙΟΥ ΕΥΟΣΜΟΥ (Δ/ση Συντηρήσεων Τεχνικών Έργων, Δ/ση Καθαριότητας, Ανακύκλωσης και Στόλου Οχημάτων, Δ/ση Περιβάλλοντος, Ενεργειακών Θεμάτων και Πρασίνου)**

- ✓ **Συντηρούν τον εξοπλισμό και τα μέσα** που θα χρησιμοποιηθούν για την υποστήριξη του έργου του Π.Σ. καθώς και για την αντιμετώπιση εκτάκτων αναγκών και διαχείριση των συνεπειών λόγω δασικών πυρκαγιών. Ενδεικτικά και όχι περιοριστικά, αναφέρεται και ο έλεγχος υδατοδεξαμενών που χρησιμοποιούνται για πυρόσβεση, πλήρωση πυροσβεστικών οχημάτων κ.λπ..
- ✓ **Συνεργάζονται με το Αυτοτελές Τμήμα Πολιτικής Προστασίας του Δήμου στην κατάρτιση μνημονίου συνεργασίας με ιδιωτικούς φορείς** για την εξασφάλιση επιπλέον πόρων προς ενίσχυση του έργου του Δήμου στην αντιμετώπιση εκτάκτων αναγκών και τη διαχείριση των συνεπειών λόγω δασικών πυρκαγιών, καθώς και στην υποστήριξη του έργου του Πυροσβεστικού Σώματος για τον έλεγχο και την καταστολή τους, για την περίπτωση που δεν επαρκούν οι πόροι του Δήμου.
- ✓ **Συνεργάζονται με το Αυτοτελές Τμήμα Πολιτικής Προστασίας του Δήμου στην καταγραφή των επιχειρησιακά διαθέσιμων μέσων** που διαθέτει ο Δήμος ΚΟΡΔΕΛΙΟΥ - ΕΥΟΣΜΟΥ.

#### **4.1.5 Κοινωνικές Υπηρεσίες του Δήμου ΚΟΡΔΕΛΙΟΥ ΕΥΟΣΜΟΥ (Δ/ση Παιδείας και Κοινωνικής Πολιτικής, Δ/ση (Προ) σχολικής Αγωγής και Τρίτης Ηλικίας)**

- ✓ **Συστήνουν και συγκροτούν επιτροπές καταγραφής ζημιών** του Δήμου ΚΟΡΔΕΛΙΟΥ - ΕΥΟΣΜΟΥ για την χορήγηση οικονομικής ενίσχυσης σε όσους περιέρχονται σε κατάσταση ανάγκης συνεπεία δασικών πυρκαγιών (προνοιακό επίδομα).
- ✓ **Τηρούν κατάλογο** των ωφελούμενων του προγράμματος «Βοήθεια στο Σπίτι» του Δήμου ΚΟΡΔΕΛΙΟΥ - ΕΥΟΣΜΟΥ.

#### **4.1.6 ΕΥΑΘ**

Παρά το γεγονός ότι η ΕΥΑΘ, ως ανεξάρτητη αρχή, δεν συμπεριλαμβάνεται στον Οργανισμό και στον Επιχειρησιακό Σχεδιασμό του Δήμου ΚΟΡΔΕΛΙΟΥ - ΕΥΟΣΜΟΥ, συμμετέχει απαραίτητως στο Τ.Ε.Σ.Ο.Π.Π., όπου και:

- ✓ **Ενημερώνει για την κατάσταση του δικτύου των πυροσβεστικών υδροστομιών εντός των χωρικών ορίων του Δήμου** και προβαίνει σε συντήρηση ή αντικατάσταση αυτών που χρήζουν επέμβασης και υπάγονται στην αρμοδιότητά της, σύμφωνα με τις υποδείξεις της οικείας Πυροσβεστικής Υπηρεσίας που διενεργεί τον έλεγχό τους (Ν.1590/1986).

**4.1.7 Πρόεδροι Δημοτικών Ενοτήτων Δήμου ΚΟΡΔΕΛΙΟΥ - ΕΥΟΣΜΟΥ**

- ✓ **Συνεργάζονται με το Αυτοτελές Τμήμα Πολιτικής Προστασίας** του Δήμου ΚΟΡΔΕΛΙΟΥ - ΕΥΟΣΜΟΥ στη σύνταξη ή επικαιροποίηση του Σχεδίου Αντιμετώπισης Εκτάκτων Αναγκών Εξ Αιτίας Δασικών Πυρκαγιών του Δήμου.
- ✓ **Συγκροτούν ομάδες πυρασφάλειας** και γνωστοποιούν εγγράφως στην Υπηρεσία Πολιτικής Προστασίας του Δήμου τα άτομα που απαρτίζουν την ομάδα πυρασφάλειας, καθώς και τα στοιχεία επικοινωνίας του.
- ✓ **Καταγράφουν μέσα**, όπως σκαπτικά, φορητά, υδροφόρες, ραντιστικά, “JCB”, λεωφορεία, ισοπεδωτές, προωθητές γαιών, αλυσοπρίονα κλπ., που διαθέτουν ιδιώτες εντός των χωρικών ορίων της Δημοτικής Ενότητας και δύναται να χρησιμοποιηθούν σε έκτακτη ανάγκη.
- ✓ **Καταγράφουν επί αποσπάσματος χάρτου σημεία υδροληψίας** που εντοπίζονται στην Δημοτική Ενότητα αρμοδιότητάς τους.
- ✓ **Γνωστοποιούν εγγράφως όλων των παραπάνω** στην Υπηρεσία Πολιτικής Προστασίας.
- ✓ **Ενημερώνουν**, με κάθε πρόσφορο μέσο (δελτία τύπου, ανακοινώσεις με μεγάφωνα, χρήση διαδικτύου, προσωπικές επαφές, ανακοινώσεις σε θρησκευτικούς χώρους, ανακοινώσεις σε αθλητικές και πολιτιστικές και κοινωνικές εκδηλώσεις κλπ.) τους Δημότες και σε συνεργασία με το Αυτοτελές Τμήμα Αυτοτελές Τμήμα Επικοινωνίας, Δημοσίων Σχέσεων, Διαφάνειας και Διοικητικής Βοήθειας για όλες τις υποχρεώσεις, απαγορεύσεις και συνέπειες παραβάσεων που απορρέουν από τις ισχύουσες Πυροσβεστικές Διατάξεις.

**4.1.8 Γραφείο Τύπου, Επικοινωνίας και Δημοσίων Σχέσεων Δήμου ΚΟΡΔΕΛΙΟΥ - ΕΥΟΣΜΟΥ**

- ✓ **Ενημερώνει** με κάθε πρόσφορο μέσο (δελτία τύπου, ανακοινώσεις με μεγάφωνα, χρήση διαδικτύου κλπ.) τους Δημότες για όλες τις υποχρεώσεις, απαγορεύσεις και συνέπειες παραβάσεων που απορρέουν από τις ισχύουσες Πυροσβεστικές Διατάξεις.





**4.2 Προπαρασκευαστική σύγκληση Τοπικού Επιχειρησιακού Συντονιστικού Οργάνου Πολιτικής Προστασίας του Δήμου ΚΟΡΔΕΛΙΟΥ - ΕΥΟΣΜΟΥ (Τ.Ε.Σ.Ο.Π.Π.) για την ετοιμότητα αντιμετώπισης κινδύνων από την εκδήλωση δασικών πυρκαγιών**

**4.2.1 Δήμαρχος ΚΟΡΔΕΛΙΟΥ - ΕΥΟΣΜΟΥ**

- ✓ **Δίνει εντολή προς το Αυτοτελές Τμήμα Πολιτικής Προστασίας του Δήμου για τη σύγκληση του Τ.Ε.Σ.Ο.Π.Π.** στη φάση συνήθους ετοιμότητας για την επίλυση ζητημάτων συνεργασίας μεταξύ των εμπλεκόμενων φορέων στην αντιμετώπιση εκτάκτων αναγκών λόγω δασικών πυρκαγιών, όπως επίσης και ζητημάτων που αφορούν τη συνεργασία με τις εθελοντικές οργανώσεις Πολιτικής Προστασίας.
- ✓ **Προεδρεύει του Τ.Ε.Σ.Ο.Π.Π.** στη φάση συνήθους ετοιμότητας για την επίλυση ζητημάτων συνεργασίας μεταξύ των εμπλεκόμενων φορέων στην αντιμετώπιση εκτάκτων αναγκών λόγω δασικών πυρκαγιών, όπως επίσης και ζητημάτων που αφορούν τη συνεργασία με τις εθελοντικές οργανώσεις Πολιτικής Προστασίας.
- ✓ **Ιεραρχεί και δρομολογεί**, κατά το μέρος που τον αφορά, τα μέτρα, έργα και δράσεις που προτάθηκαν στο ανωτέρω Συντονιστικό Όργανο.

**4.2.2 Αντιδήμαρχος θεμάτων Πολιτικής Προστασίας**

- ✓ **Συνδράμει τον Δήμαρχο** στο Τ.Ε.Σ.Ο.Π.Π. και δύναται να τον **αντικαθιστά**, κατόπιν σχετικής εξουσιοδότησης από τον Δήμαρχο, σε περίπτωση κωλύματος ή απουσίας του.

**4.2.3 Αυτοτελές Τμήμα Πολιτικής Προστασίας του Δήμου ΚΟΡΔΕΛΙΟΥ - ΕΥΟΣΜΟΥ**

- ✓ **Συγκαλεί**, κατόπιν εντολής του Δημάρχου, το Τ.Ε.Σ.Ο.Π.Π. στη φάση συνήθους ετοιμότητας για την επίλυση ζητημάτων συνεργασίας μεταξύ των εμπλεκόμενων φορέων στην αντιμετώπιση εκτάκτων αναγκών λόγω δασικών πυρκαγιών, όπως επίσης και ζητημάτων που αφορούν τη συνεργασία με τις εθελοντικές οργανώσεις Πολιτικής Προστασίας.
- ✓ **Προχωρά στη διαμόρφωση του τελικού σχεδιασμού του Δήμου ΚΟΡΔΕΛΙΟΥ - ΕΥΟΣΜΟΥ** για πρόληψη και ετοιμότητα για την αντιμετώπιση κινδύνων που προέρχονται από την εκδήλωση δασικών πυρκαγιών, σύμφωνα με τις υποδείξεις του Δημάρχου και με βάση τα μέτρα, έργα και δράσεις που προτάθηκαν στο ανωτέρω Συντονιστικό Όργανο.

**4.2.4 Γραμματέας του Τ.Ε.Σ.Ο.Π.Π. του Δήμου ΚΟΡΔΕΛΙΟΥ - ΕΥΟΣΜΟΥ**

- ✓ **Διαβιβάζει τα πρακτικά του Τ.Ε.Σ.Ο.Π.Π.** στο Αυτοτελές Τμήμα Πολιτικής Προστασίας του Δήμου ΚΟΡΔΕΛΙΟΥ - ΕΥΟΣΜΟΥ, στους εκπροσωπούμενους στο Τ.Ε.Σ.Ο.Π.Π. φορείς, στη Δ/ση Πολιτικής Προστασίας της Περιφέρειας ΚΕΝΤΡΙΚΗΣ ΜΑΚΕΔΟΝΙΑΣ και στη Δ/ση Πολιτικής Προστασίας της Αποκεντρωμένης Διοίκησης ΜΑΚΕΔΟΝΙΑΣ – ΘΡΑΚΗΣ, για την ενημέρωση του Περιφερειάρχη και του Συντονιστή Αποκεντρωμένης Διοίκησης, αντίστοιχα, στο πλαίσιο της αμοιβαίας συνεργασίας και διαλειτουργικότητας μεταξύ των φορέων Τοπικής Αυτοδιοίκησης.

**4.3 Δράσεις αυξημένης ετοιμότητας του Δήμου ΚΟΡΔΕΛΙΟΥ - ΕΥΟΣΜΟΥ για τις περιοχές που το επόμενο 24-ωρο είναι μεγάλη η επικινδυνότητα εκδήλωσης και εξάπλωσης δασικών πυρκαγιών****4.3.1 Δήμαρχος ΚΟΡΔΕΛΙΟΥ - ΕΥΟΣΜΟΥ**

Ο Δήμαρχος ΚΟΡΔΕΛΙΟΥ - ΕΥΟΣΜΟΥ, λαμβάνοντας υπόψη τον Ημερήσιο Χάρτη Πρόβλεψης Κινδύνου Πυρκαγιάς, που εκδίδεται από την Γ.Γ.Π.Π. και τα ιδιαίτερα προειδοποιητικά σήματα που εκδίδονται από το Ε.Σ.Κ.Ε.ΔΙ.Κ./ΑΠΣ για τον λόγο αυτό:

- ✓ **Θέτει σε ετοιμότητα το προσωπικό και τα μέσα** του Δήμου ΚΟΡΔΕΛΙΟΥ - ΕΥΟΣΜΟΥ προκειμένου να υποστηρίξουν άμεσα το έργο του Πυροσβεστικού Σώματος στην καταστολή δασικών πυρκαγιών.
- ✓ **Θέτει σε ετοιμότητα το προσωπικό και τα μέσα** του Δήμου ΚΟΡΔΕΛΙΟΥ - ΕΥΟΣΜΟΥ για την άμεση αντιμετώπιση εκτάκτων αναγκών και διαχείριση των συνεπειών λόγω δασικών πυρκαγιών.
- ✓ **Συμμετέχει στο Συντονιστικό Όργανο Πολιτικής Προστασίας της Περιφερειακής Ενότητας ΘΕΣΣΑΛΟΝΙΚΗΣ (Σ.Ο.Π.Π.)**, εφόσον προσκληθεί, για τη λήψη επιπρόσθετων μέτρων πρόληψης και ετοιμότητας Πολιτικής Προστασίας στα όρια της Περιφερειακής Ενότητας, προκειμένου να αντιμετωπιστούν άμεσα τυχόν προβλήματα που ενδέχεται να προκληθούν από την εκδήλωση δασικών πυρκαγιών.
- ✓ **Δίνει εντολή προς το Αυτοτελές Τμήμα Πολιτικής Προστασίας του Δήμου** για την υποστήριξη στο έργο του Πυροσβεστικού Σώματος για τη λήψη μέτρων αυξημένης επιτήρησης σε δάση και δασικές εκτάσεις για τον έγκαιρο εντοπισμό δασικών πυρκαγιών, με την ενεργοποίηση εθελοντικών οργανώσεων Πολιτικής Προστασίας που δραστηριοποιούνται στα όρια του Δήμου.
- ✓ **Δίνει εντολή προς το Αυτοτελές Τμήμα Πολιτικής Προστασίας του Δήμου** για την ενημέρωση του κοινού σε τοπικό επίπεδο, βάσει των δελτίων τύπου που εκδίδονται από τη Γενική Γραμματεία Πολιτικής Προστασίας, για τις περιοχές που η πρόβλεψη του κινδύνου εκτιμάται από πολύ υψηλή (κατηγορία 4) έως κατάσταση συναγερμού (κατηγορία 5) με στόχο την αποφυγή ενεργειών που μπορεί να προκαλέσουν πυρκαγιά από αμέλεια.
- ✓ **Δίνει εντολή προς το Αυτοτελές Τμήμα Πολιτικής Προστασίας του Δήμου** για την λήψη επιπλέον μέτρων για την αποφυγή πρόκλησης πυρκαγιάς σε χώρους ανεξέλεγκτης εναπόθεσης αστικών απορριμμάτων, σε συνεργασία με την Δ/ση Συντηρήσεων Τεχνικών Έργων, την Δ/ση Περιβάλλοντος, Ενεργειακών Θεμάτων και Πρασίνου και την Δ/ση Καθαριότητας, Ανακύκλωσης και Στόλου Οχημάτων του Δήμου.

**4.3.2 Αντιδήμαρχος θεμάτων Πολιτικής Προστασίας**

- ✓ **Συνδράμει τον Δήμαρχο** στο έργο του και παρακολουθεί την υλοποίηση των μέτρων και δράσεων αυξημένης ετοιμότητας του Δήμου ΚΟΡΔΕΛΙΟΥ - ΕΥΟΣΜΟΥ, σε συνεργασία με το Αυτοτελές Τμήμα Πολιτικής Προστασίας του Δήμου και τις λοιπές αρμόδιες οργανικές μονάδες του Δήμου.

**4.3.3 Αυτοτελές Τμήμα Πολιτικής Προστασίας του Δήμου ΚΟΡΔΕΛΙΟΥ - ΕΥΟΣΜΟΥ**

- ✓ **Ενεργοποιεί τις εθελοντικές οργανώσεις πολιτικής προστασίας** που δραστηριοποιούνται στα όρια του Δήμου για την υποστήριξη του έργου του ΠΣ στη λήψη μέτρων αυξημένης επιτήρησης σε δάση και δασικές εκτάσεις για τον έγκαιρο εντοπισμό δασικών πυρκαγιών.
- ✓ **Ενημερώνει το Γραφείο Τύπου, Επικοινωνίας και Δημοσίων Σχέσεων του Δήμου για την κοινοποίηση των δελτίων τύπου** που εκδίδονται από τη Γενική Γραμματεία Πολιτικής Προστασίας, για τις περιοχές που η πρόβλεψη του κινδύνου εκτιμάται από πολύ υψηλή (κατηγορία 4) έως κατάσταση συναγερμού (κατηγορία 5) με στόχο την αποφυγή ενεργειών από τους Δημότες που μπορούν να προκαλέσουν πυρκαγιά από αμέλεια.
- ✓ **Συnergάζεται με τις Τεχνικές Υπηρεσίες** του Δήμου για λήψη επιπλέον μέτρων για την αποφυγή πρόκλησης πυρκαγιάς σε χώρους ανεξέλεγκτης εναπόθεσης αστικών απορριμμάτων.
- ✓ **Επικαιροποιεί τον κατάλογο των άμεσα διαθέσιμων επιχειρησιακών μέσων** που διαθέτει ο Δήμος, καθώς και των μέσων που δύναται να διατεθούν μέσω του μνημονίου συνεργασίας με ιδιωτικούς φορείς για την αντιμετώπιση εκτάκτων αναγκών και τη διαχείριση των συνεπειών λόγω δασικών πυρκαγιών, καθώς και για την υποστήριξη του έργου του Πυροσβεστικού Σώματος για τον έλεγχο και την καταστολή τους και **ενημερώνει σχετικά τον Δήμαρχο.**
- ✓ **Εισηγείται στις άλλες Υπηρεσίες τη συγκρότηση συνεργείων** υπερωριακής απασχόλησης πέραν του ωραρίου ή απογευματινή απασχόλησης πέραν του ωραρίου ή κατά νυχτερινές ώρες, τις Κυριακές και εξαιρέσιμες ημέρες από υπαλλήλους των Υπηρεσιών τους, όπου κρίνεται σκόπιμο για την αντιμετώπιση της κατάστασης εντός των διαθέσιμων πιστώσεων του προϋπολογισμού τους, σε περίπτωση κήρυξης επαπειλούμενων περιοχών σε κατάσταση ειδικής κινητοποίησης πολιτικής προστασίας (άρθρο 26 του Ν.4662/2020 (Α' 27) σύμφωνα με το άρθρο 23 Ν. 4915/22 ΦΕΚ 63 Α' ως σήμερα ισχύει).

**4.3.4 Τεχνικές Υπηρεσίες του Δήμου ΚΟΡΔΕΛΙΟΥ - ΕΥΟΣΜΟΥ (Δ/ση Συντηρήσεων Τεχνικών Έργων, Δ/ση Καθαριότητας, Ανακύκλωσης και Στόλου Οχημάτων, Δ/ση Περιβάλλοντος, Ενεργειακών Θεμάτων και Πρασίνου)**

- ✓ **Ελέγχουν τον άμεσα διαθέσιμο εξοπλισμό και μέσα** που δύναται να χρησιμοποιηθούν για την υποστήριξη του έργου του Πυροσβεστικού Σώματος, καθώς και για την αντιμετώπιση εκτάκτων αναγκών και διαχείριση των συνεπειών λόγω δασικών πυρκαγιών.
- ✓ **Λαμβάνουν επιπλέον μέτρα** για την αποφυγή πρόκλησης πυρκαγιάς σε χώρους ανεξέλεγκτης εναπόθεσης αστικών απορριμμάτων.
- ✓ **Ενημερώνουν το Αυτοτελές Τμήμα Πολιτικής Προστασίας του Δήμου για τα άμεσα διαθέσιμα επιχειρησιακά μέσα** που διαθέτει ο Δήμος για την αντιμετώπιση εκτάκτων αναγκών και τη διαχείριση των συνεπειών λόγω δασικών πυρκαγιών, καθώς και για την υποστήριξη του έργου του Πυροσβεστικού Σώματος για τον έλεγχο και την καταστολή τους.

**4.3.5 Διεύθυνση Δημοτικής Αστυνομίας του Δήμου ΚΟΡΔΕΛΙΟΥ - ΕΥΟΣΜΟΥ**

- ✓ **Ελέγχει τον άμεσα διαθέσιμο εξοπλισμό και μέσα της Δημοτικής Αστυνομίας** που δύναται να χρησιμοποιηθούν για την υποστήριξη του έργου της Ελληνικής Αστυνομίας κατά την διαχείριση εκτάκτων αναγκών και των συνεπειών αυτών λόγω δασικών πυρκαγιών.
- ✓ **Λαμβάνει επιπλέον μέτρα** για την περιφρούρηση χώρων αυξημένης επικινδυνότητας έναρξης δασικής πυρκαγιάς.

**4.3.6 Πρόεδροι Δημοτικών Ενοτήτων Δήμου ΚΟΡΔΕΛΙΟΥ - ΕΥΟΣΜΟΥ**

- ✓ **Θέτουν τις ομάδες πυρασφάλειας της Δημοτικής Κοινότητάς τους σε επιφυλακή.**
- ✓ **Ελέγχουν τη διαθεσιμότητα μέσων**, όπως σκαπτικά, φορτηγά, υδροφόρες, ραντιστικά, “JCB”, λεωφορεία, ισοπεδωτές, προωθητές γαιών, αλυσσοπρίονα κλπ., που διαθέτουν ιδιώτες εντός των χωρικών ορίων της Δημοτικής Ενότητας και δύναται να χρησιμοποιηθούν σε έκτακτη ανάγκη.
- ✓ **Υπενθυμίζουν**, με κάθε πρόσφορο μέσο (δελτία τύπου, ανακοινώσεις με μεγάφωνα, χρήση διαδικτύου, προσωπικές επαφές, ανακοινώσεις σε θρησκευτικούς χώρους, ανακοινώσεις σε αθλητικές και πολιτιστικές και κοινωνικές εκδηλώσεις κλπ.) στους Δημότες, σε συνεργασία με το Αυτοτελές Τμήμα Αυτοτελές Τμήμα Επικοινωνίας, Δημοσίων Σχέσεων, Διαφάνειας και Διοικητικής Βοήθειας, όλες τις υποχρεώσεις, απαγορεύσεις και συνέπειες παραβάσεων που απορρέουν από τις ισχύουσες Πυροσβεστικές Διατάξεις.
- ✓ **Ενημερώνουν**, με κάθε πρόσφορο μέσο (δελτία τύπου, ανακοινώσεις με μεγάφωνα, χρήση διαδικτύου, προσωπικές επαφές, ανακοινώσεις σε θρησκευτικούς χώρους, ανακοινώσεις σε αθλητικές και πολιτιστικές και κοινωνικές εκδηλώσεις κλπ.) τους Δημότες, σε περίπτωση που ο δείκτης επικινδυνότητας είναι ίσος ή μεγαλύτερος της Κατηγορίας Κινδύνου 4 (Πορτοκαλί Χρώμα – Πολύ Υψηλή).

**4.3.7 Γραφείο Τύπου, Επικοινωνίας και Δημοσίων Σχέσεων Δήμου ΚΟΡΔΕΛΙΟΥ - ΕΥΟΣΜΟΥ**

- ✓ **Ενημερώνει** με κάθε πρόσφορο μέσο (δελτία τύπου, ανακοινώσεις με μεγάφωνα, χρήση διαδικτύου κλπ.) τους Δημότες για όλες τις υποχρεώσεις, απαγορεύσεις και συνέπειες παραβάσεων που απορρέουν από τις ισχύουσες Πυροσβεστικές Διατάξεις.
- ✓ **Ενημερώνει** με κάθε πρόσφορο μέσο (δελτία τύπου, ανακοινώσεις με μεγάφωνα, χρήση διαδικτύου κλπ.) τους Δημότες σε περίπτωση που ο δείκτης επικινδυνότητας είναι ίσος ή μεγαλύτερος της Κατηγορίας Κινδύνου 4 (Πορτοκαλί Χρώμα – Πολύ Υψηλή).

**4.4 Δράσεις του Δήμου ΚΟΡΔΕΛΙΟΥ - ΕΥΟΣΜΟΥ στην αντιμετώπιση κινδύνων λόγω δασικών πυρκαγιών μετά την εκδήλωσή τους****4.4.1 Δήμαρχος ΚΟΡΔΕΛΙΟΥ - ΕΥΟΣΜΟΥ**

- ✓ **Συντονίζει τις δράσεις και τη διάθεση του απαραίτητου δυναμικού και μέσων**, εντός των χωρικών ορίων του Δήμου ΚΟΡΔΕΛΙΟΥ - ΕΥΟΣΜΟΥ, για την αντιμετώπιση εκτάκτων αναγκών και τη διαχείριση συνεπειών λόγω δασικών πυρκαγιών, σύμφωνα με το άρθρο 13 του Ν. 3013/2002 ως σήμερα ισχύει.
- ✓ **Δίνει εντολή προς το Αυτοτελές Τμήμα Πολιτικής Προστασίας του Δήμου για άμεση κινητοποίηση** των υπαλλήλων του Αυτοτελούς Τμήματος Πολιτικής Προστασίας του Δήμου, για συλλογή περαιτέρω πληροφοριών, μετά από σχετική ενημέρωση για έναρξη πυρκαγιάς εντός των διοικητικών τους ορίων από το Αυτοτελές Τμήμα Πολιτικής Προστασίας του Δήμου ή την αρμόδια Πυροσβεστική Υπηρεσία και σε συνεννόηση με αυτή.
- ✓ **Δίνει εντολή προς τις Τεχνικές Υπηρεσίες του Δήμου του Δήμου** για ετοιμότητα διάθεσης **προσωπικού και μέσων** που διαθέτει (υδροφόρα οχήματα, μηχανήματα έργων, κλπ.) για την υποστήριξη του έργου της καταστολής των δασικών πυρκαγιών που διενεργείται με ευθύνη του Πυροσβεστικού Σώματος.
- ✓ **Αποφασίζει για την διάθεση προσωπικού και μέσων** που διαθέτει ο Δήμος ΚΟΡΔΕΛΙΟΥ - ΕΥΟΣΜΟΥ (υδροφόρα οχήματα, μηχανήματα έργων, κλπ.) για την υποστήριξη του έργου της καταστολής των δασικών πυρκαγιών που διενεργείται με ευθύνη του Πυροσβεστικού Σώματος, κατόπιν σχετικού αιτήματος, στα πλαίσια εφαρμογής της ΚΥΑ 12030/ Φ109.1/1999.
- ✓ **Συντονίζει δράσεις και διαθέτει το απαραίτητο δυναμικό και μέσα**, εντός των ορίων του Δήμου, για την αντιμετώπιση εκτάκτων αναγκών και τη διαχείριση των συνεπειών λόγω δασικών πυρκαγιών, σύμφωνα με το άρθρο 13 του Ν. 3013/2002 ως σήμερα ισχύει.
- ✓ **Δίνει εντολή για συνδρομή προσωπικού και μέσων του Δήμου σε όμορους Δήμους**, μετά από σχετική συνεννόηση με τους αρμόδιους Δημάρχους.
- ✓ **Δίνει εντολή προς το Αυτοτελές Τμήμα Πολιτικής Προστασίας του Δήμου για υποβολή αιτήματος συνδρομής** με υλικά και μέσα προς ενίσχυση του έργου του Δήμου στην αντιμετώπιση εκτάκτων αναγκών και διαχείριση των συνεπειών λόγω δασικών πυρκαγιών, από όμορους Δήμους, την οικεία Περιφέρεια, Αποκεντρωμένη Διοίκηση ή το Ε.Σ.Κ.Ε.ΔΙ.Κ./ΑΠΣ.
- ✓ **Δίνει εντολή προς το Αυτοτελές Τμήμα Πολιτικής Προστασίας για την ενεργοποίηση**, εφόσον συντρέχουν λόγοι, **του Μητρώου Εργοληπτών** (εταιρειών – φυσικών προσώπων) για την αντιμετώπιση εκτάκτων αναγκών, για την εξασφάλιση επιπλέον πόρων στην αντιμετώπιση εκτάκτων αναγκών και τη διαχείριση των συνεπειών λόγω δασικών πυρκαγιών, καθώς και την υποστήριξη του έργου του Πυροσβεστικού Σώματος για τον έλεγχο και την καταστολή τους κατόπιν σχετικού αιτήματος του Πυροσβεστικού Σώματος απευθείας ή μέσω της Μονάδας Εμπλεκόμενων Φορέων (Unit3 – COMPRES) του Ε.Σ.Κ.Ε.ΔΙ.Κ./ΑΠΣ.
- ✓ **Μεριμνά για την ενημέρωση** της Μονάδας Εμπλεκόμενων Φορέων (Unit3 – COMPRES) του Ε.Σ.Κ.Ε.ΔΙ.Κ./ΑΠΣ σχετικά με την εξέλιξη των δράσεων του Δήμου για την αντιμετώπιση εκτάκτων αναγκών και τη διαχείριση των συνεπειών λόγω δασικών πυρκαγιών, καθώς και για την υποστήριξη του έργου του Πυροσβεστικού Σώματος για τον έλεγχο και την καταστολή τους.
- ✓ **Αποφασίζει για την υποβολή αιτήματος συνδρομής** με υλικά και μέσα προς ενίσχυση του έργου του Δήμου στην αντιμετώπιση εκτάκτων αναγκών και διαχείριση των συνεπειών από την

εκδήλωση δασικών πυρκαγιών, προς την Δ/ση Πολιτικής Προστασίας της οικείας Περιφέρειας. Ειδικότερα, όταν το αίτημα συνδρομής αφορά φορείς της κεντρικής διοίκησης (Υπουργείο Εθνικής Άμυνας, Υπουργείο Υγείας, κλπ.) αυτό δρομολογείται δια της Μονάδας Εμπλεκομένων Φορέων (Unit3 – COMPRES) του Ε.Σ.Κ.Ε.ΔΙ.Κ./ΑΠΣ.

- ✓ **Αποφασίζει και συντονίζει την οργανωμένη προληπτική απομάκρυνση των πολιτών**, για λόγους προστασίας της ζωής ή της υγείας τους από εξελισσόμενη ή από επικείμενη καταστροφή, στα πλαίσια εφαρμογής του άρθ. 18 του Ν 3613/2007 (ΦΕΚ 263/Α΄/2007 ως σήμερα ισχύει).
- ✓ **Δίνει εντολή προς το Αυτοτελές Τμήμα Πολιτικής Προστασίας του Δήμου** για την ενεργοποίηση, εφόσον συντρέχουν λόγοι, των μνημονίων συνεργασίας με ιδιωτικούς φορείς για την εξασφάλιση επιπλέον πόρων στην αντιμετώπιση εκτάκτων αναγκών και τη διαχείριση των συνεπειών λόγω δασικών πυρκαγιών, καθώς και την υποστήριξη του έργου του Πυροσβεστικού Σώματος για τον έλεγχο και την καταστολή τους.
- ✓ **Δίνει εντολή προς το Αυτοτελές Τμήμα Πολιτικής Προστασίας του Δήμου για σύγκληση του Τ.Ε.Σ.Ο.Π.Π.**, εφόσον κρίνεται αναγκαίο.
- ✓ Σε περίπτωση που η πυρκαγιά εκδηλώθηκε πλησίον **χώρου διάθεσης απορριμμάτων**, ο Δήμαρχος, κατά την κρίση του, **κινητοποιεί τις Τεχνικές Υπηρεσίες** του Δήμου για να λάβει τα κατάλληλα μέτρα για την προστασία του χώρου.
- ✓ **Ενημερώνει τον Περιφερειάρχη ΚΕΝΤΡΙΚΗΣ ΜΑΚΕΔΟΝΙΑΣ και τον Συντονιστή Αποκεντρωμένης Διοίκησης ΜΑΚΕΔΟΝΙΑΣ – ΘΡΑΚΗΣ** για την τρέχουσα κατάσταση
- ✓ **Αιτείται από τον Περιφερειάρχη ΚΕΝΤΡΙΚΗΣ ΜΑΚΕΔΟΝΙΑΣ** την κήρυξη της περιοχής που πλήττεται σε κατάσταση έκτακτης ανάγκης, εφόσον συντρέχουν λόγοι.
- ✓ **Βρίσκεται σε άμεση επικοινωνία με τον Αντιπεριφερειάρχη της Περιφερειακής Ενότητας ΘΕΣΣΑΛΟΝΙΚΗΣ**, στις περιπτώσεις που ο Αντιπεριφερειάρχης συντονίζει και εποπτεύει την διάθεση προσωπικού και μέσων των αρμόδιων υπηρεσιών της Περιφέρειας που λειτουργούν στα όρια της Περιφερειακής της Ενότητας για την αντιμετώπιση εκτάκτων αναγκών και διαχείριση των συνεπειών λόγω δασικών πυρκαγιών.
- ✓ **Δίνει εντολή προς το Αυτοτελές Τμήμα Πολιτικής Προστασίας του Δήμου για παραμονή, μερική αποκλιμάκωση ή ολική αποκλιμάκωση των πόρων** που έχουν διατεθεί με ευθύνη των Δημάρχων για την υποβοήθηση του έργου του Πυροσβεστικού Σώματος, μετά από σχετική συνεννόηση των ανωτέρω με τον επικεφαλής Αξιωματικό του Πυροσβεστικού Σώματος που διοικεί το συμβάν.
- ✓ **Δίνει εντολή προς το Αυτοτελές Τμήμα Πολιτικής Προστασίας του Δήμου** για την ενεργοποίηση εθελοντικών οργανώσεων πολιτικής προστασίας που δραστηριοποιούνται στο Δήμο για υποστηρικτικές δράσεις στο έργο του Δήμου ΚΟΡΔΕΛΙΟΥ - ΕΥΟΣΜΟΥ.
- ✓ **Συμβάλλει στην ενημέρωση του κοινού για δράσεις πολιτικής προστασίας** που δρομολογούνται από το Δήμο ΚΟΡΔΕΛΙΟΥ - ΕΥΟΣΜΟΥ για την αντιμετώπιση εκτάκτων αναγκών και την άμεση/βραχεία διαχείριση των συνεπειών, καθώς και για τη λήψη μέτρων αυτοπροστασίας.

#### 4.4.2 Αντιδήμαρχος θεμάτων Πολιτικής Προστασίας

- ✓ **Συνδράμει τον Δήμαρχο** στο έργο του συντονισμού δράσεων και διάθεσης του απαραίτητου δυναμικού και μέσων, εντός των ορίων του Δήμου, για την αντιμετώπιση εκτάκτων αναγκών και τη διαχείριση των συνεπειών λόγω δασικών πυρκαγιών.
- ✓ **Παρακολουθεί την υλοποίηση των δράσεων** του Δήμου ΚΟΡΔΕΛΙΟΥ - ΕΥΟΣΜΟΥ στην αντιμετώπιση κινδύνων λόγω δασικών πυρκαγιών μετά την εκδήλωσή τους, σε συνεργασία με το

Αυτοτελές Τμήμα Πολιτικής Προστασίας του Δήμου και τις λοιπές αρμόδιες οργανικές μονάδες του Δήμου.

#### 4.4.3 Αυτοτελές Τμήμα Πολιτικής Προστασίας του Δήμου ΚΟΡΔΕΛΙΟΥ - ΕΥΟΣΜΟΥ

- ✓ **Ενημερώνει άμεσα τον Δημάρχο** για έναρξη πυρκαγιάς εντός των διοικητικών ορίων του Δήμου και **συλλέγει περαιτέρω πληροφοριών** από την αρμόδια Πυροσβεστική Υπηρεσία
- ✓ **Ενημερώνει άμεσα την Δ/ση Συντηρήσεων Τεχνικών Έργων, την Δ/ση Περιβάλλοντος, Ενεργειακών Θεμάτων και Πρασίνου και την Δ/ση Καθαριότητας, Ανακύκλωσης και Στόλου Οχημάτων του Δήμου**, οι οποίες εμπλέκονται σε αρχικό στάδιο, με στόχο την άμεση κινητοποίησή τους, μετά από σχετική εντολή Δημάρχου.
- ✓ **Διατηρεί συνεχή επικοινωνία με την αρμόδια Πυροσβεστική Υπηρεσία** για τη συλλογή περαιτέρω πληροφοριών που συνδέονται με την εξέλιξη της πυρκαγιάς.
- ✓ **Επικοινωνεί άμεσα με το Τμήμα Πολιτικής Προστασίας της Περιφερειακής Ενότητας ΘΕΣΣΑΛΟΝΙΚΗΣ, τη Δ/ση Πολιτικής Προστασίας της Περιφέρειας ΚΕΝΤΡΙΚΗΣ ΜΑΚΕΔΟΝΙΑΣ, και τη Δ/ση Πολιτικής Προστασίας της Αποκεντρωμένης Διοίκησης ΜΑΚΕΔΟΝΙΑΣ – ΘΡΑΚΗΣ**, για λόγους αμοιβαίας ενημέρωσης και συντονισμού στη διαχείριση πόρων.
- ✓ **Ενεργοποιεί το μνημόνιο ενεργειών** για περιπτώσεις εκτάκτων αναγκών που προέρχονται από δασικές πυρκαγιές.
- ✓ **Ενεργοποιεί το μνημόνιο συνεργασίας με ιδιωτικούς φορείς**, μετά από σχετική εντολή Δημάρχου, για την εξασφάλιση επιπλέον πόρων για την ενίσχυση του έργου της καταστολής, που διενεργείται με ευθύνη του ΠΣ, σε περίπτωση που αυτοί ζητηθούν από το Πυροσβεστικό Σώμα.
- ✓ **Συλλέγει πληροφορίες σχετικά με την εξέλιξη των επιχειρήσεων καταστολής** της δασικής πυρκαγιάς από την αρμόδια Πυροσβεστική Αρχή, **καθώς και των συνεπειών** που προκλήθηκαν ή ενδέχεται να προκληθούν από την εξέλιξή της και **ενημερώνει τον Δήμαρχο**.
- ✓ **Υποβάλλει αίτημα, μετά από σχετική εντολή Δημάρχου, για συνδρομή με υλικά και μέσα προς ενίσχυση του έργου του Δήμου** στην αντιμετώπιση εκτάκτων αναγκών και διαχείριση των συνεπειών λόγω δασικών πυρκαγιών, από όμορους Δήμους, την οικεία Περιφέρεια και Αποκεντρωμένη Διοίκηση.
- ✓ **Τηρεί κατάσταση με τα διατιθέμενα μέσα και προσωπικό**, τα οποία έχουν εμπλακεί με εντολή Δημάρχου προς υποβολή του έργου του Πυροσβεστικού Σώματος, καθώς και για την αντιμετώπιση εκτάκτων αναγκών και τη διαχείριση των συνεπειών από την εκδήλωση του φαινομένου.
- ✓ **Ενεργοποιεί, εφόσον επιβάλλεται από την υφιστάμενη κατάσταση, το μνημόνιο ενεργειών για την οργανωμένη προληπτική απομάκρυνση πολιτών**, μετά από σχετική εντολή του Δημάρχου.
- ✓ **Μεριμνά για τη σύγκληση του Τ.Ε.Σ.Ο.Π.Π.**, κατόπιν εντολής του Δημάρχου και σύμφωνα με τα οριζόμενα στο αρθ. 13, Ν.3013/2002 ως σήμερα ισχύει.
- ✓ **Συντονίζει τις υπηρεσίες για την κάλυψη των στοιχειωδών αναγκών των πολιτών** που έχουν καταφύγει στους προκαθορισμένους χώρους συγκέντρωσης, σε περιπτώσεις εκτάκτων αναγκών λόγω δασικών πυρκαγιών (χώροι καταφυγής).
- ✓ **Ενημερώνει τη Μονάδα Εμπλεκόμενων Φορέων (Unit3 – COMPRES) του Ε.Σ.Κ.Ε.ΔΙ.Κ./ΑΠΣ** σχετικά με την εξέλιξη των δράσεων του Δήμου για την αντιμετώπιση εκτάκτων αναγκών και τη διαχείριση των συνεπειών.



- ✓ **Ενημερώνει για την παραμονή, μερική αποκλιμάκωση ή ολική αποκλιμάκωση των πόρων** που έχουν διατεθεί με εντολή του Δημάρχου για την υποβοήθηση του έργου του Πυροσβεστικού Σώματος.
- ✓ **Ενεργοποιεί** Εθελοντικές Οργανώσεις Πολιτικής Προστασίας που δραστηριοποιούνται στο Δήμο για υποστηρικτικές δράσεις στο έργο του Δήμου ΚΟΡΔΕΛΙΟΥ - ΕΥΟΣΜΟΥ.
- ✓ **Ενημερώνει το κοινό, με τη βοήθεια του Γραφείου Τύπου, Επικοινωνίας και Δημοσίων Σχέσεων, για δράσεις πολιτικής προστασίας** που δρομολογούνται από το Δήμο ΚΟΡΔΕΛΙΟΥ - ΕΥΟΣΜΟΥ για την αντιμετώπιση εκτάκτων αναγκών και την άμεση/βραχεία διαχείριση των συνεπειών, καθώς και για τη λήψη μέτρων αυτοπροστασίας.

#### **4.4.4 Τεχνικές Υπηρεσίες του Δήμου ΚΟΡΔΕΛΙΟΥ ΕΥΟΣΜΟΥ (Δ/ση Συντηρήσεων Τεχνικών Έργων, Δ/ση Καθαριότητας, Ανακύκλωσης και Στόλου Οχημάτων, Δ/ση Περιβάλλοντος, Ενεργειακών Θεμάτων και Πρασίνου)**

- ✓ **Εμπλέκονται** σε αρχικό στάδιο, με στόχο την άμεση κινητοποίησή τους, μετά από σχετική εντολή Δημάρχου.
- ✓ **Τίθενται σε ετοιμότητα προς διάθεση προσωπικού και μέσων** που διαθέτουν (υδροφόρα οχήματα, μηχανήματα έργων, κλπ.) για την υποστήριξη του έργου της καταστολής των δασικών πυρκαγιών που διενεργείται με ευθύνη του Πυροσβεστικού Σώματος, μετά από σχετική εντολή Δημάρχου.
- ✓ **Συνδράμουν με προσωπικό και μέσα του Δήμου σε όμορους Δήμους**, μετά από σχετική εντολή Δημάρχου.

#### **4.4.5 Διεύθυνση Δημοτικής Αστυνομίας του Δήμου ΚΟΡΔΕΛΙΟΥ - ΕΥΟΣΜΟΥ**

- ✓ **Συνδράμει με τον άμεσα διαθέσιμο εξοπλισμό και μέσα που διαθέτουν** στο έργο της Ελληνικής Αστυνομίας κατά την διαχείριση εκτάκτων αναγκών και των συνεπειών αυτών λόγω δασικών πυρκαγιών.

#### **4.4.6 Διεύθυνση Οικονομικών Υπηρεσιών του Δήμου ΚΟΡΔΕΛΙΟΥ - ΕΥΟΣΜΟΥ**

- ✓ **Μεριμνά για την εξασφάλιση των οικονομικών πόρων** για την υλοποίηση των δράσεων που προβλέπονται στον αντίστοιχο σχεδιασμό των εμπλεκόμενων υπηρεσιακών μονάδων του Δήμου, σύμφωνα με το παρόν σχέδιο (συντήρηση και λειτουργία μηχανημάτων και εξοπλισμού, μίσθωση μηχανημάτων, πρόσληψη εποχικού προσωπικού, προμήθεια υλικών κλπ.) και τις πρόσθετες ανάγκες που έχουν προκύψει.

#### **4.4.7 Διεύθυνση Διοίκησης και Ανθρωπίνου Δυναμικού του Δήμου ΚΟΡΔΕΛΙΟΥ - ΕΥΟΣΜΟΥ**

- ✓ **Μεριμνά για την έκδοση όλων των διοικητικών πράξεων** που απαιτούνται για τη λειτουργία των εμπλεκόμενων επιχειρησιακών μονάδων του Δήμου.
- ✓ **Μεριμνά για την στελέχωση του Τηλεφωνικού Κέντρου.**

#### **4.4.8 Τηλεφωνικό Κέντρο Δήμου ΚΟΡΔΕΛΙΟΥ - ΕΥΟΣΜΟΥ**

- ✓ **Καταγράφει προβλήματα που έχουν δημιουργηθεί** από την εκδήλωση δασικών πυρκαγιών (άρση εμποδίων πρόσβασης σε ιδιοκτησίες, διακοπή υδροδότησης κλπ.) και τα προωθεί στις αρμόδιες υπηρεσίες του Δήμου ΚΟΡΔΕΛΙΟΥ - ΕΥΟΣΜΟΥ.

- ✓ **Καταγράφει αιτήματα πολιτών που θα χρειαστούν άμεση προσωρινή διαμονή** και ενημερώνει τον Δήμαρχο και την Δ/ση Κοινωνικής Πολιτικής του Δήμου ΚΟΡΔΕΛΙΟΥ - ΕΥΟΣΜΟΥ.
- ✓ Κατόπιν εντολής Δημάρχου, **καταγράφει σε πίνακα** (Πίνακας Α του σχετικού Παραρτήματος) σύμφωνα με τα οριζόμενα στην παρ.3.4 του παρόντος, τα αιτήματα των πολιτών που επιθυμούν τον έλεγχο των κτιρίων τους και εν συνεχεία τον διαβιβάζει στη Γενική Διεύθυνση Αποκατάστασης Επιπτώσεων Φυσικών Καταστροφών (Γ.Δ.Α.Ε.Φ.Κ.), ώστε κλιμάκια της Γενικής Διεύθυνσης να διενεργήσουν ελέγχους.

#### **4.4.9 Διεύθυνση Παιδείας και Κοινωνικής Πολιτικής του Δήμου ΚΟΡΔΕΛΙΟΥ - ΕΥΟΣΜΟΥ**

- ✓ **Συλλέγει πληροφορίες**, σε συνεργασία με τα συνεργεία της ΔΑΕΦΚ και των υπαλλήλων της **Δ/σης Τεχνικών Έργων και της Δ/σης Περιβάλλοντος, Καθαριότητας και Ανακύκλωσης**, για τον αριθμό των πολιτών που θα χρειαστούν άμεση στέγαση, και ενημερώνει τον Δήμαρχο.

#### **4.4.10 Πρόεδροι Δημοτικών Ενοτήτων Δήμου ΚΟΡΔΕΛΙΟΥ - ΕΥΟΣΜΟΥ**

- ✓ **Ενεργοποιούν τις ομάδες πυρασφάλειας** των Δημοτικών Ενοτήτων, εφόσον έχουν σχηματιστεί.
- ✓ **Ενημερώνουν τον Δήμαρχο** για την επικρατούσα κατάσταση στην οικεία Δημοτική Ενότητα.

#### **4.4.11 Γραφείο Τύπου, Επικοινωνίας και Δημοσίων Σχέσεων Δήμου ΚΟΡΔΕΛΙΟΥ ΕΥΟΣΜΟΥ**

- ✓ **Παρέχει** με κάθε πρόσφορο μέσο (δελτία τύπου, ανακοινώσεις με μεγάφωνα, χρήση διαδικτύου κλπ.) χρήσιμες προς τους Δημότες πληροφορίες για την εξέλιξη του φαινομένου.

**4.5 Δράσεις του Δήμου ΚΟΡΔΕΛΙΟΥ - ΕΥΟΣΜΟΥ στην άμεση / βραχεία διαχείριση συνεπειών****4.5.1 Δήμαρχος ΚΟΡΔΕΛΙΟΥ - ΕΥΟΣΜΟΥ**

- ✓ **Συντονίζει τις δράσεις και τη διάθεση του απαραίτητου δυναμικού και μέσων**, εντός των ορίων του Δήμου ΚΟΡΔΕΛΙΟΥ - ΕΥΟΣΜΟΥ, για την άμεση/βραχεία διαχείριση συνεπειών λόγω δασικών πυρκαγιών, σύμφωνα με το άρθρο 13 του Ν. 3013/2002.
- ✓ **Δίνει εντολή προς το Αυτοτελές Τμήμα Πολιτικής Προστασίας του Δήμου** για ολική αποκλιμάκωση των πόρων που έχουν διατεθεί με ευθύνη των Δημάρχων για την υποβοήθηση του έργου του Πυροσβεστικού Σώματος, μετά από σχετική συνεννόηση των ανωτέρω με τον επικεφαλής Αξιωματικό του Πυροσβεστικού Σώματος που διοικεί το συμβάν.
- ✓ **Δίνει εντολή προς το Αυτοτελές Τμήμα Πολιτικής Προστασίας του Δήμου** για παραμονή, μερική αποκλιμάκωση ή ολική αποκλιμάκωση των πόρων που έχουν διατεθεί με ευθύνη των Δημάρχων για την αντιμετώπιση εκτάκτων αναγκών και τη διαχείριση των συνεπειών λόγω δασικών πυρκαγιών.
- ✓ **Συντονίζει την διαδικασία εκτίμησης του αριθμού των πολιτών** για τους οποίους θα πρέπει να εξασφαλιστούν άμεσα καταλύματα, με βάση τις πληροφορίες σχετικά με τον αριθμό των κατοικιών που έχουν καεί ή υποστεί σοβαρές ζημιές στην περιοχή ευθύνης τους, και ενημερώνει τον Περιφερειάρχη ΚΕΝΤΡΙΚΗΣ ΜΑΚΕΔΟΝΙΑΣ, και του Γενικού Γραμματέα Αποκεντρωμένης Διοίκησης ΜΑΚΕΔΟΝΙΑΣ – ΘΡΑΚΗΣ, για το συνολικό αριθμό των πολιτών στην περιοχή ευθύνης τους για τους οποίους θα πρέπει να εξασφαλιστούν άμεσα καταλύματα, οι κατοικίες των οποίων έχουν καεί ή υποστεί σοβαρές ζημιές.
- ✓ **Δίνει εντολή προς το Γραφείο Τύπου, Επικοινωνίας και Δημοσίων Σχέσεων του Δήμου** να γνωστοποιήσει μέσω ανακοινώσεων ή δελτίων τύπου στα τοπικά μέσα ενημέρωσης και μέσα κοινωνικής δικτύωσης, για τη λειτουργία τηλεφωνικής γραμμής στην οποία μπορούν να απευθύνονται οι πολίτες που οι ιδιοκτησίες τους έχουν πληγεί και χρειάζονται άμεση προσωρινή διαμονή.
- ✓ **Δίνει εντολή προς το Αυτοτελές Τμήμα Πολιτικής Προστασίας του Δήμου** για την ενεργοποίηση, εφόσον συντρέχουν λόγοι, των μνημονίων συνεργασίας με ιδιωτικούς φορείς για την εξασφάλιση επιπλέον πόρων για την άμεση/βραχεία διαχείριση συνεπειών λόγω δασικών πυρκαγιών.
- ✓ **Δίνει εντολή προς το Αυτοτελές Τμήμα Πολιτικής Προστασίας του Δήμου** για την επιστροφή των πολιτών που απομακρύνθηκαν προληπτικά από την πληγείσα περιοχή όπου διαβιούν, εφόσον χρειάζονται μεταφορά.
- ✓ **Δίνει εντολή στις Τεχνικές Υπηρεσίες του Δήμου, σε συνεργασία με την ΕΥΑΘ**, για άμεση αποκατάσταση της λειτουργίας υποδομών αρμοδιότητάς τους (δίκτυα ύδρευσης, οδικό δίκτυο, κ.λπ.), η λειτουργία των οποίων παρουσιάζει δυσχέρειες ή διακόπηκε λόγω δασικών πυρκαγιών.
- ✓ **Δίνει εντολή στις Τεχνικές Υπηρεσίες του Δήμου** για τον έλεγχο υποδομών και τεχνικών έργων αρμοδιότητάς τους, τα οποία βρίσκονται εντός της πληγείσας περιοχής, για τη διαπίστωση ζημιών.
- ✓ **Ορίζει υπεύθυνο κρατικής αρωγής**, προς υποστήριξη του έργου του περιφερειακού συντονιστή κρατικής αρωγής, στην περίπτωση εξαιρετικών περιπτώσεων όπου παρατηρηθούν σημαντικές και εκτεταμένες ζημιές σε αριθμό πληγεισών επιχειρήσεων και μη κερδοσκοπικού χαρακτήρα

φορέων ή σε μέγεθος καταστροφής, στο πλαίσιο εφαρμογής του άρθρου 15 παρ. 4 του Ν.4797/2021 όπως ισχύει. Οι υπεύθυνοι κρατικής αρωγής σε επίπεδο Δήμου επικουρούν το έργο του περιφερειακού συντονιστή κρατικής αρωγής.

- ✓ **Δίνει εντολή στις Κοινωνικές Υπηρεσίες του Δήμου** για την καταγραφή και εκτίμηση ζημιών σε κατοικίες, από τις επιτροπές που έχουν συγκροτηθεί για το σκοπό αυτό, προκειμένου να χορηγηθούν οι προβλεπόμενες οικονομικές ενισχύσεις για την κάλυψη των πρώτων αναγκών τους, για επισκευές κύριας οικίας ή αντικατάσταση οικοσκευής.
- ✓ **Δίνει εντολή στις Κοινωνικές Υπηρεσίες του Δήμου** για την αποστολή στην Περιφέρεια ΚΕΝΤΡΙΚΗΣ ΜΑΚΕΔΟΝΙΑΣ καταλόγου των αυτοψιών των πληγέντων κτιρίων για την υποβολή αιτήματος οριοθέτησης της πληγείσας περιοχής και χορήγησης στεγαστικής συνδρομής

#### 4.5.2 Αντιδήμαρχος Θεμάτων Πολιτικής Προστασίας

- ✓ **Συνδράμει τον Δήμαρχο** στο έργο του συντονισμού δράσεων και διάθεσης του απαραίτητου δυναμικού και μέσων, εντός των ορίων του Δήμου, για την άμεση/βραχεία διαχείριση συνεπειών λόγω δασικών πυρκαγιών,
- ✓ **Παρακολουθεί την υλοποίηση των δράσεων** του Δήμου ΚΟΡΔΕΛΙΟΥ - ΕΥΟΣΜΟΥ για την άμεση/βραχεία διαχείριση συνεπειών λόγω δασικών πυρκαγιών, σε συνεργασία με το Αυτοτελές Τμήμα Πολιτικής Προστασίας του Δήμου και τις λοιπές αρμόδιες οργανικές μονάδες του Δήμου

#### 4.5.3 Αυτοτελές Τμήμα Πολιτικής Προστασίας του Δήμου ΚΟΡΔΕΛΙΟΥ - ΕΥΟΣΜΟΥ

- ✓ **Συλλέγει πληροφορίες και ενημερώνει το Δήμαρχο** για το συνολικό αριθμό των πολιτών στην περιοχή ευθύνης τους, οι κατοικίες των οποίων έχουν καεί ή υποστεί σοβαρές ζημιές.
- ✓ **Εισηγείται στον Δήμαρχο την κινητοποίηση των Τεχνικών Υπηρεσιών του Δήμου ΚΟΡΔΕΛΙΟΥ - ΕΥΟΣΜΟΥ, σε συνεργασία με την ΕΥΑΘ**, για άμεσο έλεγχο και αποκατάσταση της λειτουργίας υποδομών αρμοδιότητάς τους (δίκτυα ύδρευσης, οδικό δίκτυο, κ.λπ.), η λειτουργία των οποίων παρουσιάζει δυσχέρειες ή διακόπηκε λόγω δασικών πυρκαγιών.
- ✓ **Ενημερώνει για την παραμονή, μερική αποκλιμάκωση ή ολική αποκλιμάκωση των πόρων** που έχουν διατεθεί με εντολή του Δημάρχου για την αντιμετώπιση εκτάκτων αναγκών και τη διαχείριση συνεπειών λόγω δασικών πυρκαγιών.
- ✓ **Ενεργοποιεί Εθελοντικές Οργανώσεις Πολιτικής Προστασίας** που δραστηριοποιούνται στο Δήμο για υποστηρικτικές δράσεις στο έργο του Δήμου ΚΟΡΔΕΛΙΟΥ - ΕΥΟΣΜΟΥ στην άμεση/βραχεία διαχείριση συνεπειών λόγω δασικών πυρκαγιών.
- ✓ **Ενεργοποιεί μνημόνια συνεργασίας με ιδιωτικούς φορείς**, μετά από σχετική εντολή Δημάρχου, για την εξασφάλιση επιπλέον πόρων για την άμεση/βραχεία διαχείριση συνεπειών λόγω δασικών πυρκαγιών.
- ✓ **Ενημερώνει την Μονάδα Εμπλεκόμενων Φορέων Unit-3 - ΜΕΦ/ΕΣΚΕΔΙΚ του Αρχηγείου Πυροσβεστικού Σώματος** σχετικά με την εξέλιξη των δράσεων αποκατάστασης και διαχείριση των συνεπειών του Δήμου.

#### 4.5.4 Τεχνικές Υπηρεσίες του Δήμου ΚΟΡΔΕΛΙΟΥ ΕΥΟΣΜΟΥ (Δ/ση Συντηρήσεων Τεχνικών Έργων, Δ/ση Καθαριότητας, Ανακύκλωσης και Στόλου Οχημάτων, Δ/ση Περιβάλλοντος, Ενεργειακών Θεμάτων και Πρασίνου)

- ✓ **Οργανώνουν και κινητοποιούν συνεργεία** για άμεσο έλεγχο και αποκατάσταση της λειτουργίας υποδομών αρμοδιότητάς τους (οδικό δίκτυο, τεχνικά έργα, κλπ.).

- ✓ **Μεριμνούν** για την άμεση απομάκρυνση υλικών και μέσων του Δήμου που χρησιμοποιήθηκαν ή καταστράφηκαν κατά το στάδιο της καταστολής του φαινομένου.

#### 4.5.5 ΕΥΑΘ

Παρά το γεγονός ότι η ΕΥΑΘ, ως ανεξάρτητη αρχή, δεν συμπεριλαμβάνεται στην κινητοποίηση του μηχανισμού του Δήμου ΚΟΡΔΕΛΙΟΥ - ΕΥΟΣΜΟΥ:

- ✓ **Προβαίνει σε οργάνωση συνεργείων** για άμεσο έλεγχο και αποκατάσταση της λειτουργίας τυχόν βλαβών στο δίκτυο ύδρευσης και αποχέτευσης, εντός των χωρικών ορίων του Δήμου ΚΟΡΔΕΛΙΟΥ - ΕΥΟΣΜΟΥ.

#### 4.5.5 Κοινωνικές υπηρεσίες του Δήμου ΚΟΡΔΕΛΙΟΥ - ΕΥΟΣΜΟΥ (Δ/νση Παιδείας και Κοινωνικής Πολιτικής, Δ/νση (Προ) σχολικής Αγωγής και Τρίτης Ηλικίας)

- ✓ **Εντοπίζουν διαθέσιμα και κατάλληλα καταλύματα για τους πολίτες του Δήμου**, οι κατοικίες των οποίων έχουν καεί ή υποστεί σοβαρές ζημιές, σε συνεργασία με τη Δ/νση Πολιτικής Προστασίας της Περιφέρειας ΚΕΝΤΡΙΚΗΣ ΜΑΚΕΔΟΝΙΑΣ.
- ✓ **Οργανώνουν και κινητοποιούν επιτροπές** για την καταγραφή και εκτίμηση ζημιών σε κατοικίες που προκλήθηκαν από τη δασική πυρκαγιά, προκειμένου να χορηγηθούν οι προβλεπόμενες οικονομικές ενισχύσεις για την κάλυψη των πρώτων αναγκών τους, για επισκευές κύριας οικίας ή αντικατάσταση οικοσκευής.
- ✓ **Εντοπίζουν διαθέσιμα και κατάλληλα καταλύματα για τους πολίτες του Δήμου**, οι κατοικίες των οποίων έχουν καεί ή υποστεί σοβαρές ζημιές, σε συνεργασία με τη Δ/νση Πολιτικής Προστασίας της Περιφέρειας ΚΕΝΤΡΙΚΗΣ ΜΑΚΕΔΟΝΙΑΣ.
- ✓ **Υποβάλλουν αίτημα** στη Διεύθυνση Οικονομικής και Αναπτυξιακής Πολιτικής / Τμήμα Επιχορηγήσεων Τ.Α. του Υπουργείου Εσωτερικών για χορήγηση οικονομικής ενίσχυσης σε όσους περιήλθαν σε κατάσταση ανάγκης συνεπεία της δασικής πυρκαγιάς.
- ✓ **Αποστέλλουν** στην Περιφέρεια ΚΕΝΤΡΙΚΗΣ ΜΑΚΕΔΟΝΙΑΣ κατάλογο των αυτοψιών των πληγέντων κτιρίων για την υποβολή αιτήματος οριοθέτησης της πληγείσας περιοχής και χορήγησης στεγαστικής συνδρομής.

#### 4.5.7 Πρόεδροι Δημοτικών Ενοτήτων Δήμου ΚΟΡΔΕΛΙΟΥ - ΕΥΟΣΜΟΥ

- ✓ **Εισηγούνται** μέτρα για την άμεση αποκατάσταση των ζημιών επείγοντος χαρακτήρα στα δίκτυα ύδρευσης και αποχέτευσης και, σε εξαιρετικές περιπτώσεις, αναθέτουν την εκτέλεση των εργασιών αποκατάστασης ζημιών μικρής κλίμακας εάν από την καθυστέρηση αποκατάστασης δημιουργείται άμεσος κίνδυνος για την επαρκή υδροδότηση της Δημοτικής Ενότητας, ενημερώνοντας εγγράφως για το λόγο αυτόν τον Δήμαρχο.

**ΜΕΡΟΣ 5****ΕΠΙΚΟΙΝΩΝΙΕΣ ΚΑΙ ΡΟΗ ΠΛΗΡΟΦΟΡΙΩΝ****ΜΕΡΟΣ 5. ΕΠΙΚΟΙΝΩΝΙΕΣ ΚΑΙ ΡΟΗ ΠΛΗΡΟΦΟΡΙΩΝ****5.1 Μέσα επικοινωνίας**

Στον Δήμο ΚΟΡΔΕΛΙΟΥ - ΕΥΟΣΜΟΥ χρησιμοποιούνται τα ακόλουθα μέσα επικοινωνίας (ενδεικτικά)

- ⇒ Σταθερά τηλέφωνα του Δήμου
  - Στο σχετικό Παράρτημα αναφέρονται αναλυτικά τα σταθερά τηλέφωνα των υπευθύνων για δράσεις πολιτικής προστασίας
- ⇒ Σταθμός βάσης ασυρμάτου με ασύρματες φορητές συσκευές, οι οποίες, σε περίπτωση έκτακτης ανάγκης, τίθενται προς χρήση από:
  - Δήμαρχο
  - Αντιδήμαρχο, ορισμένο για θέματα Πολιτικής Προστασίας
  - Προϊστάμενη του Αυτοτελούς Τμήματος Πολιτικής Προστασίας
  - Προϊστάμενους Δ/σης Τεχνικών Έργων και Δ/σης Περιβάλλοντος, Καθαριότητας και Ανακύκλωση

**5.2 Ροή πληροφοριών****5.2.1 Καθημερινή αποστολή χάρτη πρόβλεψης κινδύνου πυρκαγιάς & αποστολή προειδοποιητικού σήματος από το Ε.Σ.Κ.Ε.ΔΙ.Κ./ΑΠΣ**

ΟΜΑΔΑ ΕΚΔΟΣΗΣ Γ.Γ.Π.Π. → Μονάδα Εμπλεκόμενων Φορέων Unit-3 - ΜΕΦ/ΕΣΚΕΔΙΚ ΑΠΣ  
 → Δ/ΝΣΗ ΠΟΛΙΤΙΚΗΣ ΠΡΟΣΤΑΣΙΑΣ ΑΠΟΚΕΝΤΡΩΜΕΝΗΣ ΔΙΟΙΚΗΣΗΣ ΜΑΚΕΔΟΝΙΑΣ – ΘΡΑΚΗΣ  
 → **Αυτοτελές Τμήμα Πολιτικής Προστασίας Δήμου ΚΟΡΔΕΛΙΟΥ - ΕΥΟΣΜΟΥ**

**Αυτοτελές Τμήμα Πολιτικής Προστασίας Δήμου ΚΟΡΔΕΛΙΟΥ - ΕΥΟΣΜΟΥ** → Δήμαρχος  
 → Αντιδήμαρχος Πολιτικής Προστασίας (και εμπλεκόμενοι Αντιδήμαρχοι)  
 → Προϊστάμενοι Τεχνικών Υπηρεσιών  
 → Διεύθυνση Δημοτικής Αστυνομίας  
 → Πρόεδροι Δημοτικών Ενοτήτων  
 → Γραφείο Τύπου Επικοινωνίας και Δημοσίων Σχέσεων

**5.2.2 Αναγγελία – αρχική ειδοποίηση**

ΑΡΜΟΔΙΑ ΠΥΡΟΣΒΕΣΤΙΚΗ ΥΠΗΡΕΣΙΑ → ΠΕ.Κ.Ε. → **Αυτοτελές Τμήμα / Αντιδήμαρχος Πολιτικής Προστασίας Δήμου ΚΟΡΔΕΛΙΟΥ - ΕΥΟΣΜΟΥ**

**Αυτοτελές Τμήμα / Αντιδήμαρχος Πολιτικής Προστασίας Δήμου ΚΟΡΔΕΛΙΟΥ - ΕΥΟΣΜΟΥ**

- Δήμαρχος
- Προϊστάμενοι Τεχνικών Υπηρεσιών
- Διεύθυνση Δημοτικής Αστυνομίας
- Πρόεδροι Δημοτικών Ενοτήτων
- Τμήμα Πολιτικής Προστασίας Περιφερειακής Ενότητας ΘΕΣΣΑΛΟΝΙΚΗΣ
- Εθελοντικές Οργανώσεις Πολιτικής Προστασίας
- Μονάδα Εμπλεκόμενων Φορέων Unit-3 - ΜΕΦ/ΕΣΚΕΔΙΚ ΑΠΣ

**5.2.3 Ροή πληροφοριών για την υποστήριξη του έργου της καταστολής των δασικών πυρκαγιών.**

Αρμόδια Πυροσβεστική Υπηρεσία → **Αυτοτελές Τμήμα / Αντιδήμαρχος Πολιτικής Προστασίας Δήμου ΚΟΡΔΕΛΙΟΥ - ΕΥΟΣΜΟΥ** → **Δήμαρχος**

**Δήμαρχος** → **Αντιδήμαρχος / Αυτοτελές Τμήμα Πολιτικής Προστασίας Δήμου ΚΟΡΔΕΛΙΟΥ - ΕΥΟΣΜΟΥ**

- Προϊστάμενοι Τεχνικών Υπηρεσιών
- Αυτοτελές Τμήμα Δημοτικής Αστυνομίας
- Εθελοντικές Οργανώσεις Πολιτικής Προστασίας
- Γραφείο Τύπου Επικοινωνίας και Δημοσίων Σχέσεων

**5.2.4 Ροή πληροφοριών κινητοποίησης φορέων για τη διαχείριση των συνεπειών από δασικές πυρκαγιές (συμπεριλαμβανομένης και της βραχείας αποκατάστασης).**

**Δήμαρχος** → **Αντιδήμαρχος / Αυτοτελές Τμήμα Πολιτικής Προστασίας Δήμου ΚΟΡΔΕΛΙΟΥ - ΕΥΟΣΜΟΥ**

- Προϊστάμενοι Τεχνικών Υπηρεσιών
- Προϊστάμενοι Κοινωνικών Υπηρεσιών
- Πρόεδροι Δημοτικών Ενοτήτων
- Εθελοντικές Οργανώσεις Πολιτικής Προστασίας
- Γραφείο Τύπου, Επικοινωνίας και Δημοσίων Σχέσεων



**ΜΕΡΟΣ 6****ΣΥΝΤΟΝΙΣΤΙΚΕΣ ΟΔΗΓΙΕΣ  
ΥΛΟΠΟΙΗΣΗΣ ΔΡΑΣΕΩΝ  
ΠΟΛΙΤΙΚΗΣ ΠΡΟΣΤΑΣΙΑΣ****ΜΕΡΟΣ 6. ΣΥΣΤΗΜΑ ΚΙΝΗΤΟΠΟΙΗΣΗΣ ΠΟΛΙΤΙΚΗΣ ΠΡΟΣΤΑΣΙΑΣ – ΣΥΝΤΟΝΙΣΤΙΚΕΣ ΟΔΗΓΙΕΣ  
ΥΛΟΠΟΙΗΣΗΣ ΔΡΑΣΕΩΝ ΠΟΛΙΤΙΚΗΣ ΠΡΟΣΤΑΣΙΑΣ**

Μετά την εκδήλωση μιας δασικής πυρκαγιάς οι φορείς πολιτικής προστασίας, στο πλαίσιο των αρμοδιοτήτων τους, κινητοποιούνται άμεσα και δρομολογούν σειρά δράσεων για την υποστήριξη του έργου του Πυροσβεστικού Σώματος στον έλεγχο και την καταστολή των δασικών πυρκαγιών, καθώς και για την αντιμετώπιση εκτάκτων αναγκών και την άμεση/βραχεία διαχείριση των συνεπειών. Προϋπόθεση για την αποτελεσματική απόκριση των φορέων πολιτικής προστασίας της χώρας είναι η συνέργεια, η συνεργασία και η διαλειτουργικότητα σε όλα τα επίπεδα Διοίκησης.

Στο Μέρος 6 που ακολουθεί δίνονται συντονιστικές οδηγίες για τη απόκριση όλων των εμπλεκόμενων φορέων για την υποστήριξη του έργου του Πυροσβεστικού Σώματος στον έλεγχο και την καταστολή των δασικών πυρκαγιών, καθώς και για την από κοινού αντιμετώπιση εκτάκτων αναγκών και την άμεση/βραχεία διαχείριση συνεπειών και την εξασφάλιση ενιαίας και συγχρονισμένης δράσης.

**6.1 Διοίκηση, Έλεγχος & Συντονισμός Επιχειρήσεων**

Για τις επιχειρήσεις καταστολής των Δασικών Πυρκαγιών, η Διοίκηση Έλεγχος & Συντονισμός των επιχειρήσεων γίνεται από τα αρμόδια όργανα του Πυροσβεστικού Σώματος και σύμφωνα με το επίπεδο κλιμάκωσης των επιχειρήσεων, όπως αυτό ορίζεται στα επιχειρησιακά του Σχέδια.

Για την υποστήριξη του έργου της καταστολής, το οποίο αποτελεί ευθύνη του Πυροσβεστικού Σώματος καθώς και για την αντιμετώπιση εκτάκτων αναγκών λόγω Δασικών Πυρκαγιών και τη διαχείριση των συνεπειών (συμπεριλαμβανομένης της οργανωμένης απομάκρυνσης πολιτών και της άμεσης-βραχείας αποκατάστασης), η Διοίκηση, Έλεγχος & Συντονισμός των δράσεων πολιτικής προστασίας αποτελεί ευθύνη των οργάνων Πολιτικής Προστασίας (Γενικός Γραμματέας Πολιτικής Προστασίας, Συντονιστής Αποκεντρωμένης Διοίκησης, Περιφερειάρχης/αρμόδιος Αντιπεριφερειάρχης, Δήμαρχος) τα οποία αναλόγως της κλιμάκωσης υλοποιούν στο πλαίσιο των αρμοδιοτήτων τους δράσεις πολιτικής προστασίας, ενημερώνοντας ταυτόχρονα το ανώτερο διοικητικά Όργανο Πολιτικής Προστασίας.

Επισημαίνεται ότι η καταστολή των δασικών πυρκαγιών διεξάγεται υπό την ευθύνη και τον επιχειρησιακό σχεδιασμό του Πυροσβεστικού Σώματος, σύμφωνα και με το Άρθρο 74 Ν.4662/2020, ως σήμερα ισχύει. Οι λοιποί εμπλεκόμενοι φορείς, όπως οι Περιφέρειες, οι Δήμοι, κλπ., έχουν υποστηρικτικό ρόλο στην καταστολή των δασικών πυρκαγιών και η συνδρομή στο έργο του Π.Σ. (ΚΥΑ.12030Φ.109.1/10-5-1999 – ΦΕΚ 713/Β'/1999) πραγματοποιείται κατόπιν σχετικού αιτήματος του εκάστοτε Επικεφαλής Αξιωματικού του Πυροσβεστικού Σώματος, ο οποίος ενεργεί σε τοπικό επίπεδο ως συντονιστής του πυροσβεστικού έργου.

Η Διοίκηση, ο Έλεγχος & ο Συντονισμός επιμέρους επιχειρησιακών δράσεων αναλαμβάνεται από τους καθ' ύλη αρμόδιους φορείς.

- Δράσεις ελέγχου και καταστολής των Δασικών Πυρκαγιών, διάσωσης καθώς και ενίσχυσης σε προσωπικό και μέσα του Πυροσβεστικού Σώματος και λοιπών φορέων, αναλαμβάνονται και συντονίζονται από τον εκάστοτε Επικεφαλής Αξιωματικό του Πυροσβεστικού Σώματος, ο οποίος ενεργεί ως συντονιστής του πυροσβεστικού έργου στην περιοχή του συμβάντος.
- Δράσεις μέτρων τάξης και ασφάλειας, μέτρων τροχαίας, υποστήριξη μέτρων προστασίας πολιτών αναλαμβάνονται και συντονίζονται από τον εκάστοτε Επικεφαλής Αξιωματικό της Ελληνικής Αστυνομίας και σε περίπτωση περιοχής αρμοδιότητας Λιμενικού Σώματος – Ελληνικής Ακτοφυλακής, από τον εκάστοτε Επικεφαλής Αξιωματικό του Λιμενικού Σώματος – Ελληνικής Ακτοφυλακής.
- Δράσεις έρευνας και διάσωσης στην χωρική αρμοδιότητα του Λιμενικού Σώματος - Ελληνικής Ακτοφυλακής (θαλάσσιος χώρος, αιγιαλός και παραλία) αναλαμβάνονται και συντονίζονται από τις εκάστοτε αρμόδιες αρχές του Λιμενικού Σώματος – Ελληνική Ακτοφυλακή.
- Δράσεις ιατρικής υποστήριξης, διακομιδής τραυματιών-ασθενών και ενεργοποίησης των κατά τόπους μονάδων υγείας (νοσοκομεία, κέντρα υγείας, κλπ.) αναλαμβάνονται και συντονίζονται από το Εθνικό Κέντρο Άμεσης Βοήθειας (Κεντρική Υπηρεσία ή Παράρτημα Ε.Κ.Α.Β.).

## 6.2 Στάδια Επιχειρήσεων

Για τις δασικές πυρκαγιές, τα στάδια των επιχειρήσεων από την εκδήλωση του φαινομένου ως και τον πλήρη έλεγχό του, προσδιορίστηκαν ως εξής:

- ❖ Αναγγελία
- ❖ Κινητοποίηση δυνάμεων – Αρχική Εκτίμηση Κατάστασης
- ❖ Ανάπτυξη Δυνάμεων – Επέμβαση
- ❖ Μερικός Έλεγχος
- ❖ Έλεγχος – Φύλαξη
- ❖ Πλήρης Κατάσβεση
- ❖ Αποτίμηση

Ειδικότερα, οι δράσεις πολιτικής προστασίας σε τακτικό επίπεδο ακολουθούν τις φάσεις εξέλιξης του καταστροφικού φαινομένου και εντάσσονται στα αντίστοιχα στάδια επιχειρήσεων.

Με βάση τα ανωτέρω στάδια επιχειρήσεων, προσδιορίζονται με χρονική αλληλουχία ακολούθως οι κύριες δράσεις κατά αρμοδιότητα των Φορέων στην αντιμετώπιση Δασικών Πυρκαγιών και περιγράφεται η κλιμάκωση των ενεργειών.

Συγκεκριμένα, στο στάδιο επιχειρήσεων «**Αναγγελία**» ορίζεται το σύνολο των ενεργειών της Διοίκησης για τη μεταβίβαση προς όλους τους εμπλεκόμενους Φορείς της εξακριβωμένης

πληροφορίας με την οποία περιγράφεται η θέση που εκδηλώθηκε η πυρκαγιά, η ώρα που έγινε αντιληπτή και το είδος της βλάστησης που καίγεται.

Το στάδιο επιχειρήσεων «**Κινητοποίηση Δυνάμεων – Αρχική Εκτίμηση Κατάστασης**» συνδέεται με την κλιμάκωση δυναμικού και μέσων του Πυροσβεστικού Σώματος που απαιτείται, σύμφωνα με την πρώτη εκτίμηση του επικεφαλής Αξιωματικού του Πυροσβεστικού Σώματος ο οποίος μεταβαίνει στον τόπο του συμβάντος, για την αντιμετώπιση της πυρκαγιάς. Με βάση τη διαθεσιμότητα του αιτούμενου δυναμικού και μέσων ο επικεφαλής Αξιωματικός του Πυροσβεστικού Σώματος θα οδηγηθεί στην επιλογή του βέλτιστου Σχεδίου δράσης στο επόμενο στάδιο επιχειρήσεων.

Στο στάδιο επιχειρήσεων «**Ανάπτυξη Δυνάμεων – Επέμβαση**» πραγματοποιείται από τα αρμόδια όργανα του Πυροσβεστικού Σώματος η επιλογή του βέλτιστου Σχεδίου δράσεως και υλοποιείται με την αντίστοιχη ανάπτυξη δυνάμεων και επέμβαση στον τόπο της πυρκαγιάς. Οι λοιποί εμπλεκόμενοι Φορείς συμμετέχουν είτε υποστηρικτικά στο έργο της κατάσβεσης της Δασικής Πυρκαγιάς, είτε στην αντιμετώπιση εκτάκτων αναγκών λόγω Δασικών Πυρκαγιών και διαχείριση των συνεπειών κατά το μέρος που τους αφορά λόγω αρμοδιότητας.

Στο στάδιο επιχειρήσεων «**Μερικός Έλεγχος**» θεωρείται ότι, όταν λόγω των συνθηκών που επικρατούν, της διασποράς και του έργου των δυνάμεων πυρόσβεσης, έχει πλήρως κατασβεστεί το μεγαλύτερο μέρος της περιμέτρου μιας πυρκαγιάς και δεν αναμένεται μεγάλη αύξηση της περιμέτρου της πυρκαγιάς. Το έργο της κατάσβεσης συνεχίζεται έτσι ώστε να οριοθετηθεί η περίμετρος. Στο στάδιο αυτό δεν προβλέπεται αποκλιμάκωση των Φορέων που συμμετέχουν στο έργο της από εδάφους κατάσβεσης.

Στο στάδιο επιχειρήσεων «**Έλεγχος – Φύλαξη**» θεωρείται ότι η περίμετρος της πυρκαγιάς έχει πλήρως κατασβεστεί και πραγματοποιείται φύλαξη του χώρου για τυχόν αναζωπυρώσεις και μερική αποκλιμάκωση των διατιθέμενων μέσων κατόπιν εισήγησης του επικεφαλής Αξιωματικού του Πυροσβεστικού Σώματος. Το χρονικό διάστημα για το οποίο διαρκεί η φύλαξη για τυχόν αναζωπυρώσεις συνδέεται κατά κανόνα με το είδος της καύσιμης ύλης που βρίσκεται στην περίμετρο της πυρκαγιάς, την έκταση της πυρκαγιάς, τη μορφολογία του εδάφους και τις εκάστοτε καιρικές συνθήκες.

Στο στάδιο επιχειρήσεων «**Πλήρης Κατάσβεση**» θεωρείται ότι το συμβάν έχει λήξει και πραγματοποιείται πλήρης αποκλιμάκωση των διατιθέμενων για την κατάσβεση και για τη φύλαξη δυναμικού και μέσων μετά τη σχετική λήψη απόφασης του επικεφαλής Αξιωματικού του Πυροσβεστικού Σώματος που διοικεί το συμβάν.

Στο στάδιο επιχειρήσεων «**Αποτίμηση**» όλοι οι φορείς-υπηρεσίες που ενεπλάκησαν στην αντιμετώπιση εκτάκτων αναγκών και τη διαχείριση των συνεπειών εξαιτίας δασικών πυρκαγιών προχωρούν σε αποτίμηση των δράσεων/ενεργειών τους βάσει του αντίστοιχου σχεδιασμού τους. Σκοπός της αποτίμησης είναι η αναγνώριση εκ μέρους των φορέων σημείων που χρήζουν βελτιώσεων στο σχεδιασμό τους, καθώς και στην ορθολογικότερη διαχείριση πόρων. Νοείται ότι για να είναι δυνατή η σύνταξη αποτίμησης, οι ανωτέρω φορείς οφείλουν να καταγράφουν με χρονολογική σειρά τις δράσεις/ενέργειες στις οποίες προέβησαν και τους αντίστοιχους πόρους που διέθεσαν, σε κάθε Φάση του Συστήματος Κινητοποίησης Πολιτικής Προστασίας.

Διευκρινίζεται ότι η κλιμάκωση της κινητοποίησης του κάθε φορέα δεν πρέπει να συγχέεται με τη γενικότερη κλιμάκωση της κινητοποίησης του συνόλου του Μηχανισμού Πολιτικής Προστασίας (η οποία ορίζεται στο Ν.3013/2002, αρθ. 2 όπως σήμερα ισχύει) και είναι δυνατόν να λαμβάνει χώρα σε διαφορετικό χρόνο, όπως προκύπτει από το ρόλο και τις αρμοδιότητες του.

**6.3 Αρχική Ειδοποίηση – Αναγγελία**

Ο αρμόδιος φορέας για την έκδοση αρχικής ειδοποίησης – αναγγελίας σχετικά με την έναρξη δασικής πυρκαγιάς ορίζεται εκ του θεσμικού του πλαισίου το Πυροσβεστικό Σώμα. Οποιαδήποτε επιπλέον πληροφορία που προέρχεται από μη θεσμοθετημένους για το σκοπό αυτό φορείς αποτελεί χρήσιμη πρόσθετη πληροφορία για τα αρμόδια όργανα των διαφόρων επιπέδων.

Διευκρινίζεται ότι ο σχεδιασμός για την ανάπτυξη μηχανισμού επιτήρησης των δασών και δασικών εκτάσεων κατά την αντιτυρική περίοδο, καθώς και της συλλογής πληροφοριών για την αναγγελία εκδήλωσης δασικής πυρκαγιάς αποτελεί μέρος των Επιχειρησιακών Σχεδίων του Πυροσβεστικού Σώματος (Ν. 2612/1998 «Ανάθεση της δασοπυρόσβεσης στο Πυροσβεστικό Σώμα και άλλες διατάξεις»).

Εφόσον εξακριβωθεί η πληροφορία για έναρξη δασικής πυρκαγιάς από την αρμόδια Πυροσβεστική Υπηρεσία, αυτή ενημερώνει άμεσα το Περιφερειακό Κέντρο Επιχειρήσεων (ΠΕ.Κ.Ε.) της οικείας Περιφερειακής Πυροσβεστικής Διοίκησης (ΠΕ.ΠΥ.Δ.)

Εν συνεχεία, το Περιφερειακό Κέντρο Επιχειρήσεων (ΠΕ.Κ.Ε.), στο πλαίσιο ενεργειών της αρχικής ειδοποίησης – αναγγελίας, επικοινωνεί τηλεφωνικά και ενημερώνει τις εξής εμπλεκόμενες Υπηρεσίες/Φορείς:

- ❖ Ε.Σ.Κ.Ε. - 199/Σ.Ε.Κ.Υ.Π.Σ.
- ❖ Δ/ση Πολιτικής Προστασίας οικείας Περιφέρειας
- ❖ Αυτοτελές Τμήμα Πολιτικής Προστασίας του οικείου Δήμου ή των Δήμων
- ❖ Τοπική Αρμόδια Αστυνομική Αρχή
- ❖ Τοπικό Παράρτημα του Εθνικού Κέντρου Άμεσης Βοήθειας
- ❖ Αρμόδια Δασική Υπηρεσία
- ❖ Λοιπούς φορείς που δύναται να συνδράμουν υποστηρικτικά το έργο της κατάσβεσης του Π.Σ. (ΔΕΔΔΗΕ, κλπ.)

Στη συνέχεια ο κάθε παραλήπτης της αρχικής ειδοποίησης αναλαμβάνει να ενημερώσει τις αρμόδιες επιχειρησιακά εμπλεκόμενες οργανικές μονάδες του φορέα του.

Νοείται ότι, η Δ/ση Πολιτικής Προστασίας της Περιφέρειας και το Αυτοτελές Τμήμα Πολιτικής Προστασίας του Δήμου ενημερώνουν άμεσα τον οικείο Περιφερειάρχη και τον αρμόδιο Αντιπεριφερειάρχη και τον οικείο Δήμαρχο αντίστοιχα, προκειμένου να υπάρξει εκ μέρους της Περιφέρειας ή του Δήμου, κινητοποίηση προσωπικού και μέσων για την υποστήριξη του έργου του Πυροσβεστικού Σώματος, καθώς και για την αντιμετώπιση εκτάκτων αναγκών και την άμεση/βραχεία διαχείριση των συνεπειών, εφόσον συντρέχουν λόγοι.

Στο ακόλουθο Διάγραμμα (**Διάγραμμα 2**) δίνεται σχηματικά η ροή πληροφοριών για την αναγγελία – αρχική ειδοποίηση.

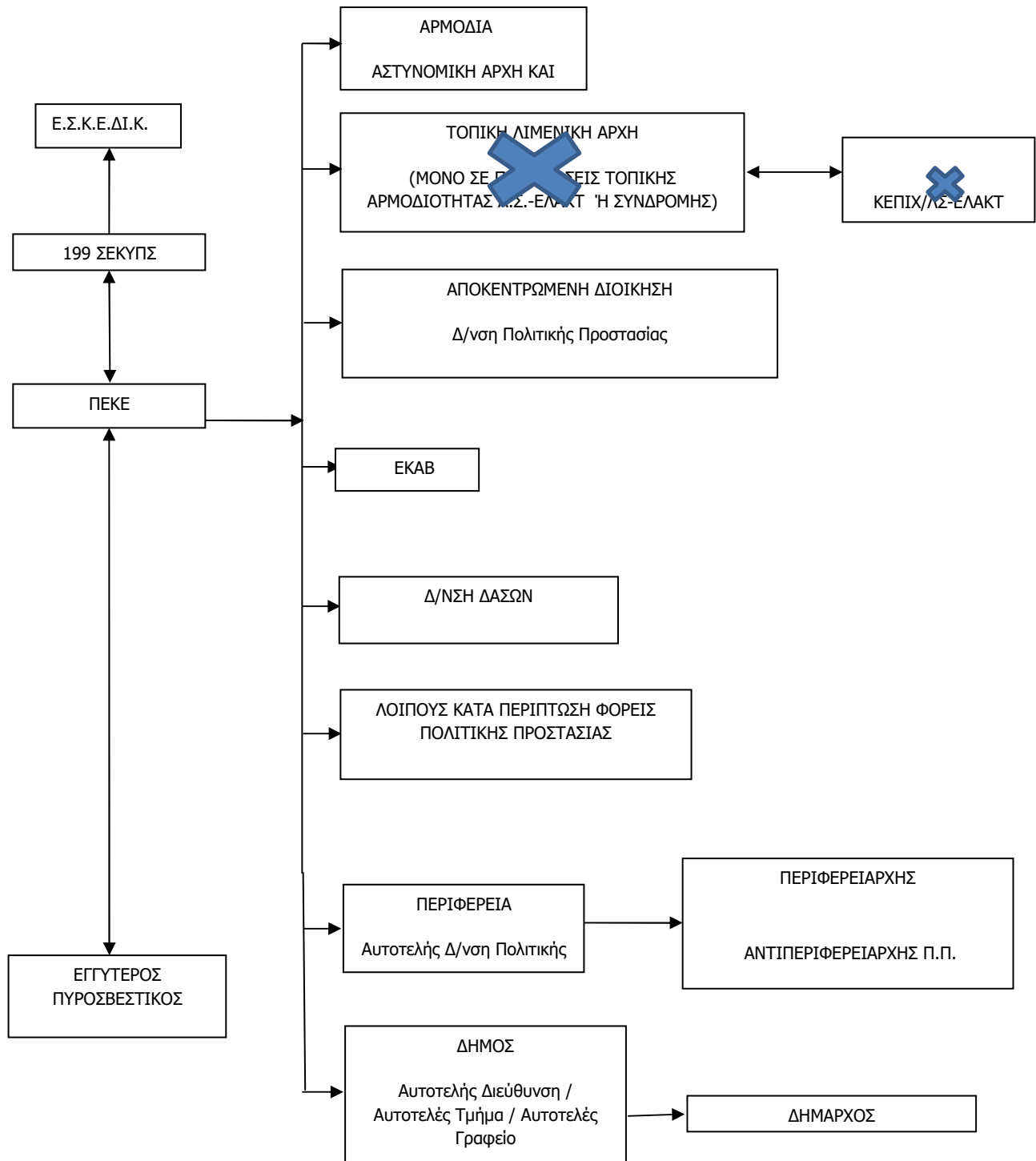

**Διάγραμμα 2.** Ροή πληροφοριών για την αρχική ειδοποίηση – αναγγελία

#### 6.4 Επικοινωνίες

Οι επικοινωνίες μεταξύ των Φορέων για δράσεις υποστήριξης του έργου του Πυροσβεστικού Σώματος στην καταστολή δασικών πυρκαγιών και στην αντιμετώπιση εκτάκτων αναγκών λόγω δασικών πυρκαγιών και διαχείριση των συνεπειών γίνονται κατά κανόνα με τη χρήση των δικτύων σταθερής και κινητής τηλεφωνίας σε όλα τα στάδια επιχειρήσεων.

Για τις ενδοεπικοινωνίες τους οι εμπλεκόμενοι φορείς δύναται να χρησιμοποιούν και δίκτυα ασύρματων επικοινωνιών, σύμφωνα με τα προβλεπόμενα στον επιχειρησιακό σχεδιασμό τους.

Η ανταλλαγή πληροφοριών, η αποστολή αιτημάτων, κλπ. που πραγματοποιούνται μέσω τηλεφωνικών επικοινωνιών, δύναται να ακολουθείται με την αποστολή τηλεμοιοτυπίας (FAX) όταν αυτό απαιτείται και είναι εφικτό.

Η αναγγελία των Δασικών Πυρκαγιών αποτελεί ευθύνη των υπηρεσιών του Πυροσβεστικού Σώματος το οποίο και εξασφαλίζει σε 24ωρη βάση επικοινωνία με τους Φορείς που εμπλέκονται υποστηρικτικά στο έργο της κατάσβεσης των Δασικών Πυρκαγιών (ΚΥΑ 12030Φ.109.1/1999, αρθ.1, παρ.4, αρθ.3, παρ.2).

#### 6.5 Κινητοποίηση

Η κινητοποίηση των υπηρεσιών του Πυροσβεστικού Σώματος για τον έλεγχο και καταστολή του φαινομένου αποφασίζεται από τα αρμόδια όργανα του Πυροσβεστικού Σώματος, σύμφωνα με τον επιχειρησιακό σχεδιασμό αυτού.

Οι φορείς που ενημερώνονται από την αρμόδια Πυροσβεστική Υπηρεσία ή το οικείο Περιφερειακό Κέντρο Επιχειρήσεων (ΠΕ.Κ.Ε.) του Πυροσβεστικού Σώματος για την εκδήλωση δασικής πυρκαγιάς σε περιοχή ευθύνης τους, κινητοποιούν το εμπλεκόμενο προσωπικό και τα μέσα που έχουν στη διάθεσή τους για την υλοποίηση δράσεων πολιτικής προστασίας που αφορούν:

- την υποστήριξη του έργου της καταστολής των δασικών πυρκαγιών, την κύρια ευθύνη του οποίου έχει το Πυροσβεστικό Σώμα, **(Διάγραμμα 3)**
- την αντιμετώπιση εκτάκτων αναγκών λόγω δασικών πυρκαγιών και τη διαχείριση των συνεπειών (συμπεριλαμβανομένης και της άμεσης/βραχείας αποκατάστασης από καταστροφές που έχουν προκληθεί από δασικές πυρκαγιές) **(Διάγραμμα 4)**

Νοείται ότι το επίπεδο κλιμάκωσης και κινητοποίησης του εμπλεκόμενου προσωπικού και μέσων δύναται να τροποποιηθεί, όταν αυτό απαιτηθεί, βάσει της αξιολόγησης των νεότερων δεδομένων που αφορούν την εξέλιξη και τις συνέπειες του καταστροφικού φαινομένου. Κριτήρια κλιμάκωσης θεωρούνται:

- ❖ η αδυναμία αντιμετώπισης της καταστροφής από το κατώτερο διοικητικό επίπεδο λόγω ανεπάρκειας διατιθέμενων πόρων
- ❖ η έκταση της καταστροφής
- ❖ το μέγεθος των απωλειών ή ζημιών (ένταση της καταστροφής)

Διευκρινίζεται ότι η κλιμάκωση της κινητοποίησης του κάθε φορέα δεν πρέπει να συγχέεται με τη γενικότερη κλιμάκωση της κινητοποίησης του συνόλου του Μηχανισμού Πολιτικής Προστασίας (η οποία ορίζεται στο Ν.3013/2002, αρθ. 2) και είναι δυνατόν να λαμβάνει χώρα σε διαφορετικό χρόνο, όπως προκύπτει από το ρόλο και τις αρμοδιότητες του.

Σχέδιο Αντιμετώπισης Εκτάκτων Αναγκών Εξ Αιτίας Δασικών Πυρκαγιών Δήμου ΚΟΡΔΕΛΙΟΥ - ΕΥΟΣΜΟΥ – Έκδ.1<sup>η</sup>

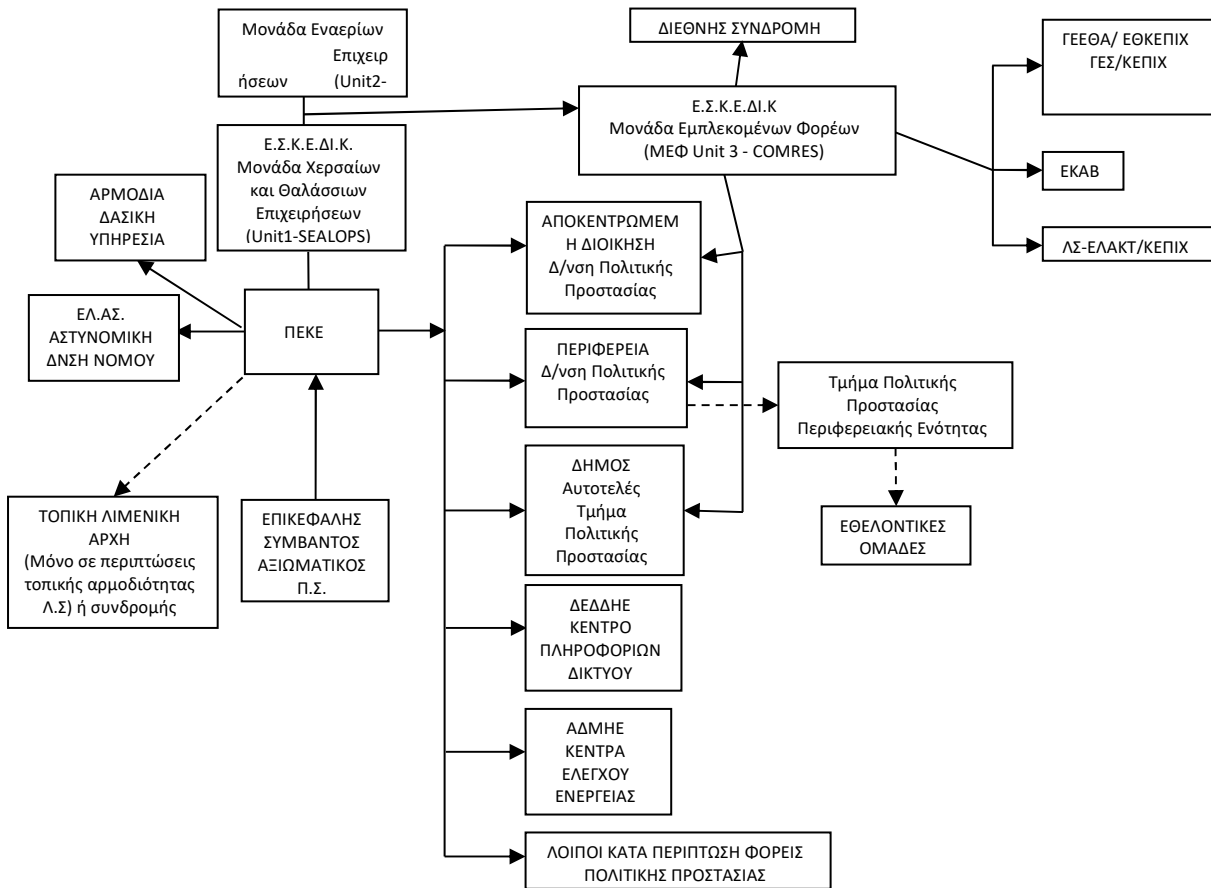

**Διάγραμμα 3.** Ροή πληροφοριών για την υποστήριξη του έργου της καταστολής των δασικών πυρκαγιών.

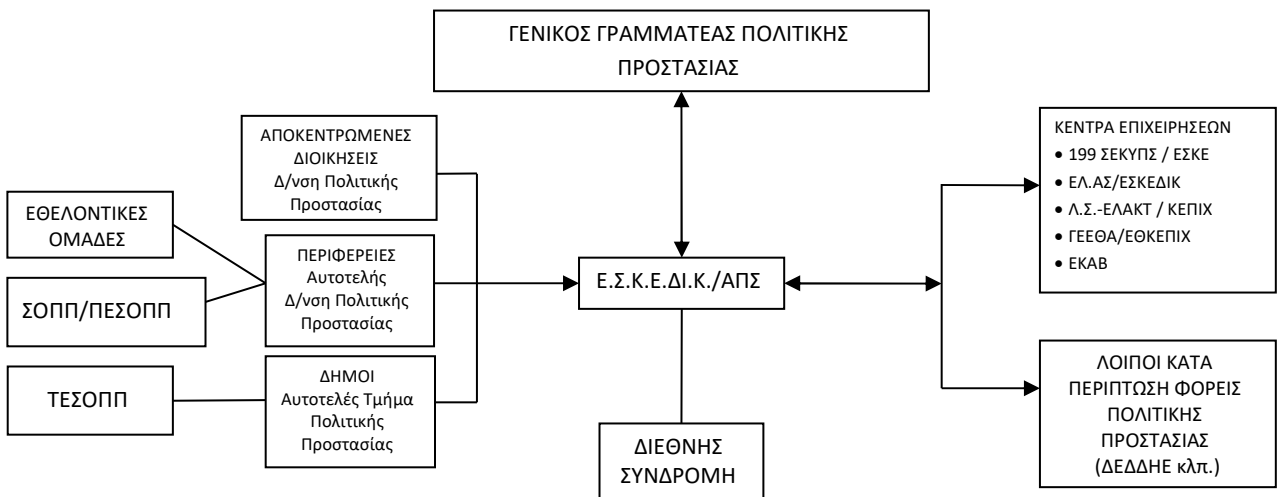

**Διάγραμμα 4.** Ροή πληροφοριών κινητοποίησης φορέων για τη διαχείριση των συνεπειών από δασικές πυρκαγιές (συμπεριλαμβανομένης και της βραχείας αποκατάστασης).

### 6.5.1 Κινητοποίηση σε τοπικό επίπεδο

**Οι κατά τόπους Πυροσβεστικές Υπηρεσίες**, μετά την εκδήλωση δασικής πυρκαγιάς κινητοποιούνται για τον έλεγχο και καταστολή του φαινομένου, σύμφωνα με τον επιχειρησιακό σχεδιασμό του Πυροσβεστικού Σώματος.

Ενημερώνονται για άλλα συμβάντα αρμοδιότητάς τους από τις υπηρεσίες της Ελληνικής Αστυνομίας ή και από άλλους φορείς και ιδιώτες και κινητοποιούνται σύμφωνα με τα προβλεπόμενα στα επιχειρησιακά τους σχέδια για τον απεγκλωβισμό και διάσωση πολιτών που βρίσκονται σε επαφή, ή εντός του φλεγόμενου χώρου και η προσωπική τους ασφάλεια διατρέχει άμεσο και διαρκή κίνδυνο που απαιτεί την παροχή βοήθειας.

Προβαίνουν σε αξιολόγηση και εκτίμηση των πληροφοριών από τον τόπο της καταστροφής, κλιμακώνουν τις δράσεις τους και αναλόγως της φύσης και της έκτασης των συμβάντων αρμοδιότητάς τους και αιτούνται μέσω του Ε.Σ.Κ.Ε. την ενίσχυση των δυνάμεών τους με προσωπικό και μέσα του Πυροσβεστικού Σώματος, καθώς και την υποστήριξη για την υλοποίηση των ανωτέρω δράσεων από άλλους φορείς (ΕΛ.ΑΣ., ΕΚΑΒ, ΟΤΑ, κ.λπ.).

Όταν στην οικεία Πυροσβεστική Υπηρεσία περιέλθει η πληροφορία για την έναρξη δασικής πυρκαγιάς, και κρίνεται από αυτήν ως κρίσιμο περιστατικό, ενημερώνεται αμέσως η οικεία Δασική Υπηρεσία για την επιτόπια συνδρομή της με αρμόδιο εκπρόσωπό της και τη συνεργασία του με τον επικεφαλής των δυνάμεων καταστολής, προς την κατεύθυνση της αποτελεσματικής αντιμετώπισής της.

Εν συνεχεία, αναλόγως της πορείας εξέλιξης του καταστροφικού φαινομένου, ενημερώνουν και συνεργάζονται με τα αρμόδια κατά τόπους Αποκεντρωμένα Όργανα Πολιτικής Προστασίας (Περιφερειάρχης, Αντιπεριφερειάρχης, Δήμαρχος) και τους υπεύθυνους λειτουργίας εγκαταστάσεων και υποδομών και εισηγούνται την δρομολόγηση δράσεων από τους ανωτέρω που αφορούν την προστασία της ζωής και της περιουσίας των πολιτών από τον κίνδυνο των δασικών πυρκαγιών στο πλαίσιο των αρμοδιοτήτων τους, όπως υλοποίηση του μέτρου της οργανωμένης προληπτικής απομάκρυνσης πολιτών, εκκένωση κατασκηνώσεων, κλπ.

**Η οικεία Δασική Υπηρεσία**, όταν ενημερωθεί για έναρξη δασικής πυρκαγιάς, η οποία έχει κριθεί από την αντίστοιχη Πυροσβεστική Υπηρεσία ως κρίσιμο περιστατικό, αμέσως συνδράμει επιτόπια με αρμόδιο εκπρόσωπό της, ο οποίος συνεργάζεται με τον επικεφαλής των δυνάμεων καταστολής, προς την κατεύθυνση της αποτελεσματικής αντιμετώπισής της, ενημερώνοντας ταυτόχρονα και τον αρμόδιο Προϊστάμενό του.

Επίσης, η οικεία Δασική Υπηρεσία όταν ενημερωθεί για έναρξη δασικής πυρκαγιάς από τον εκπρόσωπο της Γενικής Δ/νσης Δασών & Δασικού Περιβάλλοντος του Υ.Π.Ε.Ν. στο Ε.Σ.Κ.Ε., αμέσως στέλνει κλιμάκιο επί τόπου, προκειμένου να παράσχει άμεσα τις απαιτούμενες πληροφορίες που άπτονται στην αρμοδιότητά του (βλάστηση, ανάγλυφο, καιρικές συνθήκες κλπ.).

Ο εκπρόσωπος της οικείας Δασικής Υπηρεσίας, ο οποίος παρευρίσκεται σε ένα συμβάν δασικής πυρκαγιάς, έχει συμβουλευτικό ρόλο και συνεργάζεται με τον επικεφαλής των δυνάμεων καταστολής, παρέχοντας πληροφορίες σχετικά με το οδικό δασικό δίκτυο, το ανάγλυφο, τη συμπεριφορά της υπάρχουσας δασικής βλάστησης στη φωτιά, τις πιθανές θέσεις όπου μπορούν να διανοιχτούν ζώνες με μηχανικούς τρόπους και με ότι άλλο στοιχείο μπορεί να βοηθήσει προς την κατεύθυνση της αποτελεσματικής αντιμετώπισής της.

**Οι κατά τόπους Αστυνομικές Αρχές**, μετά την ενημέρωσή τους από το οικείο Περιφερειακό Κέντρο Επιχειρήσεων (ΠΕ.Κ.Ε.) του Πυροσβεστικού Σώματος για την εκδήλωση δασικής πυρκαγιάς σε περιοχή



ευθύνης τους και σύμφωνα με τα προβλεπόμενα στο σχεδιασμό τους, κινητοποιούν τους διαθέσιμους πόρους τους για τη λήψη μέτρων τροχαίας κίνησης προς αποφυγή κυκλοφοριακής συμφόρησης, τόσο στην πληγείσα περιοχή όσο και ευρύτερα, εκτροπή ροής κυκλοφορίας των λουπών οχημάτων προς αποφυγή εγκλωβισμού τους στην πυρκαγιά, καθώς και μέτρων διευκόλυνσης των πολιτών που απομακρύνονται από την πληγείσα περιοχή

Επίσης, στα πλαίσια των αρμοδιοτήτων τους, προχωρούν στη λήψη μέτρων τάξης και ασφάλειας στην πληγείσα περιοχή, καθώς και όπου αλλού απαιτείται η επιπρόσθετη λήψη μέτρων ασφάλειας για την διευκόλυνση του έργου των σωστικών συνεργείων, και την προστασία της ζωής και της περιουσίας των πολιτών. Σε περιπτώσεις που δεν επαρκούν τα διαθέσιμα μέσα του ΕΚΑΒ και αν παραστεί ανάγκη, δύναται να συνδράμουν το έργο της μεταφοράς τραυματιών σε νοσηλευτικές μονάδες.

Επιπλέον, οι κατά τόπους Αστυνομικές Αρχές υποστηρίζουν την υλοποίηση δράσεων οργανωμένης/προληπτικής απομάκρυνσης πολιτών, όταν το μέτρο αυτό αποφασιστεί.

**Οι υπηρεσίες του Εθνικού Κέντρου Άμεσης Βοήθειας**, μετά την ενημέρωσή τους από το οικείο Περιφερειακό Κέντρο Επιχειρήσεων (ΠΕ.Κ.Ε.) του Πυροσβεστικού Σώματος για την εκδήλωση δασικής πυρκαγιάς σε περιοχή ευθύνης τους, θέτουν σε ετοιμότητα τους διαθέσιμους πόρους τους, σύμφωνα με τα προβλεπόμενα στο σχεδιασμό τους, και κατευθύνουν το έργο τους, σε συνεργασία με τους κατά τόπους διοικητές των υγειονομικών μονάδων και τις κατά τόπους διοικήσεις του Πυροσβεστικού Σώματος, της Ελληνικής Αστυνομίας και του Λιμενικού Σώματος / Ελληνικής Ακτοφυλακής, για την αποστολή ασθενοφόρων και κινητών μονάδων στον τόπο της πυρκαγιάς, καθώς και την παροχή πρώτων βοηθειών τυχόν τραυματιών και διακομιδή τους στα νοσοκομεία.

Ο Πρόεδρος του Ε.Κ.Α.Β. ενεργοποιεί, όταν αυτό απαιτηθεί, την Ομάδα Διαχείρισης Κρίσεων (Ο.ΔΙ.Κ.) του Εθνικού Κέντρου Άμεσης Βοήθειας, η οποία συντονίζει επιτελικά και επιχειρησιακά τις δραστηριότητες των κατά τόπους δυνάμεων του Ε.Κ.Α.Β. (παραρτήματα του Ε.Κ.Α.Β., Ειδικό Τμήμα Ιατρικής Καταστροφών (Ε.Τ.Ι.Κ.) του Ε.Κ.Α.Β., κλπ.).

Σε περιπτώσεις δασικών πυρκαγιών και όταν συντρέχει λόγος, το Ε.Σ.Κ.Ε.ΔΙ.Κ./ΑΠΣ επικοινωνεί με το Ε.Κ.Α.Β. και ενημερώνει σχετικά με την εκδήλωση τους και τις επηρεαζόμενες περιοχές. Εν συνεχεία, το Ε.Κ.Α.Β. ενημερώνει σχετικά τις διοικήσεις των νοσηλευτικών μονάδων στις περιοχές όπου εξελίσσεται η δασική πυρκαγιά, προκειμένου να βρίσκονται σε ετοιμότητα υλοποίησης δράσεων που προβλέπονται στα επιχειρησιακά σχέδια αντιμετώπισης καταστροφών και εκτάκτων αναγκών του Υπουργείου Υγείας.

Επίσης το **Ε.Κ.Α.Β.**, μετά την εκδήλωση δασικών πυρκαγιών, έχει την ευθύνη για τον γενικότερο συντονισμό των φορέων που έχουν την ευθύνη για την υλοποίηση δράσεων σχετικών με την αντιμετώπιση εκτάκτων καταστάσεων που αφορούν στη δημόσια υγεία. Ειδικότερα και όταν αυτό απαιτείται, παρακολουθεί την εφαρμογή δράσεων του Τομέα Υγείας βάσει του αντίστοιχου σχεδιασμού, για την αντιμετώπιση εκτάκτων αναγκών εξαιτίας δασικών πυρκαγιών, όπως ετοιμότητα και λειτουργία των νοσηλευτικών μονάδων για την υποδοχή περιστατικών υγείας, κάλυψη αυξημένων αναγκών σε φαρμακευτικό υλικό, επιδημιολογική επιτήρηση από κλιμάκια του ΕΟΔΥ, έλεγχοι Δημόσιας Υγείας (Υδατος, Υγιεινής χώρου φύλαξης τροφίμων), ψυχοκοινωνική υποστήριξη στις πληγείσες περιοχές από κλιμάκια του ΕΚΚΑ, κλπ. (Ν.3370/05, ΦΕΚ 176/Α'/2005 – Ν. 3527/07, ΦΕΚ 25/Α'/2007).

**Οι διοικήσεις των νοσηλευτικών μονάδων** στην περιοχή όπου εξελίσσεται η δασική πυρκαγιά βρίσκονται σε επικοινωνία με τις οικείες υπηρεσίες του Ε.Κ.Α.Β., σχετικά με τον αριθμό των

συμβάντων υγείας στην περιοχή ευθύνης τους, προκειμένου να βρίσκονται σε ετοιμότητα να αντιμετωπίσουν αυξημένο αριθμό προσέλευσης ασθενών/τραυματιών λόγω δασικών πυρκαγιών.

**Οι κατά τόπους Λιμενικές Αρχές** μετά την ενημέρωσή τους από το οικείο Περιφερειακό Κέντρο Επιχειρήσεων (ΠΕ.Κ.Ε.) του Πυροσβεστικού Σώματος για την εκδήλωση δασικής πυρκαγιάς, υλοποιούν σύμφωνα με το σχεδιασμό τους μέτρα ασφάλειας ναυσιπλοΐας ευρύτερης θαλάσσιας περιοχής, σε περιπτώσεις υδροληψίας από πυροσβεστικά αεροσκάφη και θέτουν σε ετοιμότητα τα πλωτά μέσα του Λ.Σ.-ΕΛ.ΑΚΤ. για παροχή βοήθειας στα αεροσκάφη εφόσον απαιτηθεί. Επίσης, κατόπιν σχετικού αιτήματος, διευκολύνουν την από θαλάσσης μεταφορά με πλωτά μέσα του Λ.Σ.-ΕΛ.ΑΚΤ. προσωπικού και μέσων επιχειρησιακά εμπλεκόμενων φορέων στην αντιμετώπιση εκτάκτων αναγκών και διαχείρισης των συνεπειών (ΕΛ.ΑΣ., Π.Σ., Ε.Κ.Α.Β., κλπ.) λόγω δασικών πυρκαγιών, καθώς και υλικών και μέσων για την περίθαλψη πληγέντων, όταν αυτό κρίνεται απαραίτητο.

Επίσης, το Λ.Σ.-ΕΛ.ΑΚΤ υποστηρίζει με πλωτά μέσα που διαθέτει, εφόσον συντρέχουν λόγοι, τις επιχειρήσεις διάσωσης που διενεργούνται από το Π.Σ. ή δράσεις οργανωμένης/προληπτικής απομάκρυνσης πολιτών, όταν το μέτρο αυτό αποφασιστεί. Τέλος, συντονίζουν δράσεις έρευνας και διάσωσης στην χωρική αρμοδιότητα του Λιμενικού Σώματος – Ελληνικής Ακτοφυλακής (θαλάσσιος χώρος, αιγιαλός και παραλία – αρθ. 26 του Ν.4597/2019), σύμφωνα με τα προβλεπόμενα στα επιχειρησιακά τους σχέδια.

**Οι Δήμαρχοι**, μετά την ενημέρωσή τους από το οικείο Αυτοτελές Τμήμα Πολιτικής Προστασίας για την εκδήλωση δασικής πυρκαγιάς στην περιοχή ευθύνης τους, κινητοποιούν δια των Γραφείων Πολιτικής Προστασίας των Δήμων, το επιχειρησιακά εμπλεκόμενο δυναμικό και τα μέσα πολιτικής προστασίας του Δήμου, προκειμένου να δρομολογήσουν δράσεις όπως αυτές αναφέρονται στις παραγράφους 3.4 και 3.5 του παρόντος.

Επίσης οι Δήμαρχοι, με βάση την ενημέρωση για την αναμενόμενη πορεία εξέλιξης του καταστροφικού φαινομένου από τον εκάστοτε Επικεφαλής Αξιωματικό του Πυροσβεστικού Σώματος, ο οποίος ενεργεί σε τοπικό επίπεδο ως συντονιστής του πυροσβεστικού έργου, δύναται προς υποβοήθηση του έργου τους να συγκαλούν τα Τοπικά Επιχειρησιακά Συντονιστικά Όργανα Πολιτικής Προστασίας (Τ.Ε.Σ.Ο.Π.Π.) με σκοπό τον καλύτερο συντονισμό των φορέων που εμπλέκονται σε επίπεδο Δήμου σε δράσεις υποστήριξης του έργου του Πυροσβεστικού Σώματος για τον έλεγχο και την καταστολή των δασικών πυρκαγιών, καθώς και σε δράσεις πολιτικής προστασίας για την αντιμετώπιση εκτάκτων αναγκών και την άμεση/βραχεία διαχείριση των συνεπειών, σύμφωνα με τα αναφερόμενα στις παραγράφους 3.4 και 3.5 του παρόντος.

**Οι Περιφερειάρχες** ή οι **αρμόδιοι Αντιπεριφερειάρχες** που ενεργούν σύμφωνα με τις οδηγίες και τις κατευθύνσεις που τους παρέχουν οι Περιφερειάρχες, μετά την ενημέρωσή τους από την οικεία Δ/ση Πολιτικής Προστασίας για την εκδήλωση δασικής πυρκαγιάς στην περιοχή ευθύνης τους, κινητοποιούν δια των Δ/σεων Πολιτικής Προστασίας, το επιχειρησιακά εμπλεκόμενο δυναμικό και τα μέσα πολιτικής προστασίας της Περιφέρειας, προκειμένου να δρομολογήσουν δράσεις όπως αυτές αναφέρονται στο σχεδιασμό τους.

Οι αρμόδιοι Αντιπεριφερειάρχες, που ενεργούν σύμφωνα με τις οδηγίες και τις κατευθύνσεις που τους παρέχουν οι οικείοι Περιφερειάρχες, με βάση την ενημέρωση για την αναμενόμενη πορεία εξέλιξης του καταστροφικού φαινομένου από τον εκάστοτε Επικεφαλής Αξιωματικό του Πυροσβεστικού Σώματος, ο οποίος ενεργεί σε τοπικό επίπεδο ως συντονιστής του πυροσβεστικού έργου, δύναται προς υποβοήθηση του έργου τους να συγκαλούν τα Συντονιστικά Όργανα Πολιτικής Προστασίας (Σ.Ο.Π.Π.) των οικείων Περιφερειακών Ενοτήτων με σκοπό τον καλύτερο συντονισμό των φορέων που εμπλέκονται σε επίπεδο Περιφερειακής Ενότητας σε δράσεις υποστήριξης του έργου του

Πυροσβεστικού Σώματος για τον έλεγχο και την καταστολή των δασικών πυρκαγιών, καθώς και σε δράσεις πολιτικής προστασίας για την αντιμετώπιση εκτάκτων αναγκών και την άμεση/βραχεία διαχείριση των συνεπειών, σύμφωνα με τα αναφερόμενα στο σχεδιασμό τους.

Νοείται ότι κατά προτεραιότητα εξετάζονται αιτήματα συνδρομής στο έργο διάσωσης και απεγκλωβισμού, όπως και η διάθεση υδροφόρων οχημάτων, μηχανημάτων έργων, κλπ. για την υποστήριξη του έργου της καταστολής από το Πυροσβεστικό Σώμα.

**Οι υπεύθυνοι λειτουργίας αρχαιολογικών χώρων, μνημείων και μουσείων** εντός δασών, δασικών εκτάσεων και πλησίον αυτών, μετά από σχετική ενημέρωση για την αναμενόμενη πορεία εξέλιξης του καταστροφικού φαινομένου από τα αρμόδια όργανα του ΠΣ σε τοπικό επίπεδο και εφόσον αυτά βρίσκονται σε λειτουργία, εκκενώνουν άμεσα τον αρχαιολογικό χώρο από τους επισκέπτες, σύμφωνα με τα σχέδια πυροπροστασίας και εκκένωσής τους σε περίπτωση έκτακτης ανάγκης και σύμφωνα με τις κατευθυντήριες οδηγίες που δίνονται από το Υπουργείο Πολιτισμού και Αθλητισμού. Σε περιπτώσεις που προκύπτουν θέματα άμεσης προσωρινής φύλαξης των ανωτέρω χώρων και των εκθεμάτων, οι υπεύθυνοι λειτουργίας των χώρων αυτών δύναται να αιτηθούν τη συνδρομή των κατά τόπους αρμόδιων αστυνομικών αρχών.

**Οι υπεύθυνοι λειτουργίας παιδικών εξοχών - κατασκηνώσεων** εντός δασών, δασικών εκτάσεων και πλησίον αυτών, μετά από σχετική ενημέρωση για την αναμενόμενη πορεία εξέλιξης του καταστροφικού φαινομένου από τα αρμόδια όργανα του ΠΣ σε τοπικό επίπεδο και εφόσον αυτά βρίσκονται σε λειτουργία, εφαρμόζουν τα σχέδια εκκένωσης των κατασκηνωτών και του προσωπικού τους εφόσον συντρέχουν λόγοι.

**Οι Συντονιστές των Αποκεντρωμένων Διοικήσεων** ενημερώνονται από τις Δ/νσεις Πολιτικής Προστασίας για την εκδήλωση δασικής πυρκαγιάς στην περιοχή ευθύνης τους και εφόσον συντρέχουν λόγοι κινητοποιούν το προσωπικό και τα μέσα της Αποκεντρωμένης Διοίκησης για την αντιμετώπιση εκτάκτων αναγκών και τη διαχείριση των συνεπειών, εφόσον τούτο κριθεί απαραίτητο.

### 6.5.2 Κινητοποίηση σε κεντρικό επίπεδο

**Ο Γενικός Γραμματέας Πολιτικής Προστασίας** ενημερώνεται από την φυσική ηγεσία του Πυροσβεστικού Σώματος ή το Ε.Σ.Κ.Ε.ΔΙ.Κ./ΑΠΣ σχετικά με τις δασικές πυρκαγιές που εκδηλώνονται και την πορεία εξέλιξής τους, επικοινωνεί με τους κατά τόπους αρμόδιους Δημάρχους και τον αρμόδιο Περιφερειάρχη σχετικά με τις επιπτώσεις της δασικής πυρκαγιάς και τις δράσεις πολιτικής προστασίας που υλοποιούνται σε τοπικό επίπεδο και ενημερώνει τον Υπουργό Προστασίας του Πολίτη και τον Υφυπουργό Πολιτικής Προστασίας και Διαχείρισης Κρίσεων.

Εν συνεχεία, ο Γενικός Γραμματέας Πολιτικής Προστασίας, αναλόγως της πορείας εξέλιξης του καταστροφικού φαινομένου, συνεργάζεται με τα αρμόδια κατά τόπους Αποκεντρωμένα Όργανα Πολιτικής Προστασίας (Περιφερειάρχης, Αντιπεριφερειάρχης, Δήμαρχος) προκειμένου να εξασφαλιστεί ο συντονισμός και η διαλειτουργικότητα μεταξύ των φορέων της κεντρικής διοίκησης και των φορέων που εμπλέκονται σε περιφερειακό και τοπικό επίπεδο σε δράσεις αντιμετώπισης εκτάκτων αναγκών και άμεσης/βραχείας διαχείρισης των συνεπειών, καθώς και παροχής συνδρομής στο έργο του Πυροσβεστικού Σώματος για τον έλεγχο και την καταστολή των δασικών πυρκαγιών.

Στις περιπτώσεις που λόγω των επιχειρησιακών αναγκών κρίνεται από το Π.Σ. ότι το δυναμικό και τα μέσα για την αντιμετώπιση των δασικών πυρκαγιών σε εθνικό επίπεδο δεν επαρκούν, ο Γενικός Γραμματέας Πολιτικής Προστασίας, μετά από σχετικό αίτημα του ΠΣ, δρομολογεί την υποβολή αιτήματος διεθνούς συνδρομής για την παροχή βοήθειας από τον Ευρωπαϊκό Μηχανισμό Πολιτικής

Προστασίας ή από άλλες χώρες, άλλους διεθνείς οργανισμούς ή μέσω διμερών και πολυμερών συμφωνιών.

**Η Δ/ση Σχεδιασμού & Αντιμετώπισης Εκτάκτων Αναγκών της Γ.Γ.Π.Π.** υποστηρίζει άμεσα το έργο του Γενικού Γραμματέα Πολιτικής Προστασίας, του Υφυπουργού Πολιτικής Προστασίας και Διαχείρισης Κρίσεων, καθώς και των οργανικών μονάδων των Περιφερειών και των Δήμων ή φορέων της Κεντρικής Διοίκησης που εμπλέκονται στην αντιμετώπιση εκτάκτων αναγκών και την άμεση/βραχεία διαχείριση των συνεπειών από την εκδήλωση δασικών πυρκαγιών.

Στον ανωτέρω συντονισμό μεταξύ των φορέων της κεντρικής διοίκησης και των φορέων που εμπλέκονται σε περιφερειακό και τοπικό επίπεδο, κεντρικό ρόλο έχουν τα **Κέντρα Επιχειρήσεων των εμπλεκόμενων φορέων** σε κεντρικό επίπεδο (ΕΛ.ΑΣ./ΕΣΚΕΔΙΚ, 199 ΣΕΚΥΠΣ/ΕΣΚΕ, Μονάδα Εμπλεκόμενων Φορέων Unit-3 - ΜΕΦ/ΕΣΚΕΔΙΚ ΑΠΣ, ΓΕΕΘΑ/ΕΘΚΕΠΙΧ, ΕΚΑΒ, κλπ.), τα οποία λειτουργούν σε 24-ωρη βάση και αποτελούν τον σύνδεσμο μεταξύ των κατά τόπους επιχειρησιακά εμπλεκόμενων υπηρεσιών τους και της φυσικής και πολιτικής τους ηγεσίας του φορέα τους. Τα ανωτέρω Κέντρα Επιχειρήσεων παρακολουθούν την εφαρμογή δράσεων από τις κατά τόπους επιχειρησιακά εμπλεκόμενες υπηρεσίες τους, ενημερώνουν άμεσα την φυσική και πολιτική τους ηγεσία και με εντολή τους δρομολογούν και συντονίζουν την κινητοποίηση των υπηρεσιών του φορέα τους.

**Ειδικότερα, η Μονάδα Εμπλεκόμενων Φορέων Unit-3 - ΜΕΦ/ΕΣΚΕΔΙΚ του Αρχηγείου Πυροσβεστικού Σώματος** βρίσκεται σε επικοινωνία με τα λοιπά Κέντρα Επιχειρήσεων των εμπλεκόμενων φορέων σε κεντρικό επίπεδο, καθώς και με τις αρμόδιες οργανικές μονάδες Πολιτικής Προστασίας των Δήμων και των Περιφερειών στις περιοχές όπου εξελίσσεται το καταστροφικό φαινόμενο και υποστηρίζει το έργο των Δημάρχων, των Περιφερειαρχών και των Αρμόδιων Αντιπεριφερειάρχων, που ενεργούν σύμφωνα με τις οδηγίες και τις κατευθύνσεις που τους παρέχουν οι οικείοι Περιφερειάρχες, για την υποστήριξη του έργου της καταστολής των δασικών πυρκαγιών, την κύρια ευθύνη του οποίου έχει το Πυροσβεστικό Σώμα, καθώς και για την αντιμετώπιση εκτάκτων αναγκών και την άμεση/βραχεία διαχείριση των συνεπειών από την εκδήλωση δασικών πυρκαγιών, με τη διάθεση μέσων από άλλους φορείς ή υπηρεσίες σε κεντρικό επίπεδο κατόπιν σχετικού αιτήματος.

**Ο Προϊστάμενος της Γενικής Διεύθυνσης Αποκατάστασης Επιπτώσεων Φυσικών Καταστροφών (Γ.Δ.Α.Ε.Φ.Κ.)** ενημερώνεται από την Μονάδα Εμπλεκόμενων Φορέων Unit-3 - ΜΕΦ/ΕΣΚΕΔΙΚ του Αρχηγείου Πυροσβεστικού Σώματος για δασικές πυρκαγιές με επιπτώσεις σε πολεοδομικά συγκροτήματα και οικισμούς, επικοινωνεί με τους αρμόδιους συνδέσμους, τα αστυνομικά τμήματα και τα Αποκεντρωμένα Όργανα Πολιτικής Προστασίας (Δήμαρχος, Περιφερειάρχης, Αντιπεριφερειάρχης) σχετικά με την εκτίμηση των συνεπειών σε κτήρια και κινητοποιεί το δυναμικό της Γενικής Διεύθυνσης σε περίπτωση που υπάρχουν αναφορές για βλάβες σε κτήρια που εγκυμονούν κινδύνους για την ασφάλεια των πολιτών και με εντολή του Γενικού Γραμματέα Υποδομών μεταβαίνουν στην πληγείσα περιοχή κλιμάκια της Γ.Δ.Α.Ε.Φ.Κ για έλεγχο και καταγραφή των ζημιών.

Οι συμμετέχοντες δασικοί υπάλληλοι της **Γενικής Διεύθυνσης Δασών & Δασικού Περιβάλλοντος** στο Ε.Σ.Κ.Ε., κατά τη διάρκεια της αντιπυρικής περιόδου, συντονίζουν τις Αποκεντρωμένες Δασικές Υπηρεσίες σε περιπτώσεις συμβάντων δασικών πυρκαγιών, συλλέγουν κρίσιμες πληροφορίες πεδίου για τα εν εξελίξει συμβάντα και ενημερώνουν τον Διοικητή του Ε.Σ.Κ.Ε. ή των επιμέρους μονάδων του (Συντονιστικού Κέντρου Δασοπυρόσβεσης, Κέντρου Επιχειρήσεων Πολιτικής Προστασίας). Οι συμμετέχοντες δασικοί υπάλληλοι στη στελέχωση του Ε.Σ.Κ.Ε., είναι υποχρεωμένοι, σε περιπτώσεις κρίσιμων συμβάντων, να ενημερώνουν το Γενικό Διευθυντή Δασών & Δασικού Περιβάλλοντος του

Υ.Π.ΕΝ., καθώς και τον Προϊστάμενο της Διεύθυνσης Προστασίας Δασών ή τους νόμιμους αναπληρωτές τους.

Το **Ε.Κ.Α.Β.** έχει την ευθύνη για τον γενικότερο συντονισμό των φορέων που έχουν την ευθύνη για την υλοποίηση δράσεων σχετικών με την αντιμετώπιση εκτάκτων καταστάσεων που αφορούν στην δημόσια υγεία μετά την εκδήλωση δασικών πυρκαγιών με καταστροφικές συνέπειες. Παρακολουθεί την εφαρμογή δράσεων του Τομέα Υγείας, κινητοποιεί το Ειδικό Τμήμα Ιατρικής Καταστροφών (Ε.Τ.Ι.Κ.) του Ε.Κ.Α.Β. εφόσον συντρέχουν λόγοι, και συντονίζει τις υγειονομικές μονάδες για την υποδοχή τραυματιών/ασθενών, την κάλυψη αυξημένων αναγκών σε φαρμακευτικό υλικό, την ψυχοκοινωνική υποστήριξη στις πληγείσες περιοχές από κλιμάκια του Εθνικού Κέντρου Κοινωνικής Αλληλεγγύης (ΕΚΚΑ), κλπ.

Το **Υπουργείο Εξωτερικών** κινητοποιεί την **Μονάδα Διαχείρισης Κρίσεων** σε περιπτώσεις που από την εξέλιξη του καταστροφικού φαινομένου μεταξύ των τραυματιών υπάρχουν αλλοδαποί πολίτες, προκειμένου να ενημερωθούν οι Πρεσβείες των αλλοδαπών πολιτών. Το ΥΠΕΞ ενημερώνεται σχετικά μέσω της Μονάδας Εμπλεκόμενων Φορέων Unit-3 - ΜΕΦ/ΕΣΚΕΔΙΚ του Αρχηγείου Πυροσβεστικού Σώματος ή απευθείας με το Ε.Κ.Α.Β., το οποίο συνεργάζεται με την προανακριτική αρχή (Π.Σ., ΕΛ.ΑΣ.) σχετικά με την ταυτοποίηση των τραυματιών

Στις περιπτώσεις που από την εξέλιξη του καταστροφικού φαινομένου υπάρχουν θανόντες αλλοδαποί πολίτες, το ΥΠΕΞ ενημερώνεται σχετικά, σύμφωνα με τις διαδικασίες που περιγράφονται στο Ειδικό Σχέδιο Διαχείρισης Ανθρώπινων Απωλειών της Γ.Γ.Π.Π., ανεξάρτητα αν αυτό έχει ενεργοποιηθεί ή όχι.

Συμπληρωματικά προς τα ανωτέρω κρίνεται σκόπιμο να αναφερθεί ότι η ταυτοποίηση τραυματιών και θανόντων αλλοδαπών πολιτών λόγω δασικών πυρκαγιών, αποτελεί αρμοδιότητα της προανακριτικής αρχής (Π.Σ., ΕΛ.ΑΣ.) σε συνεργασία με τις Ιατροδικαστικές Υπηρεσίες. Η ενημέρωση για την κατάσταση της υγείας των τραυματιών, καθώς και ο αριθμός και οι ιατρικές μονάδες στις οποίες νοσηλεύονται, αποτελούν ευθύνη του Ε.Κ.Α.Β., συμπεριλαμβανομένων των αλλοδαπών πολιτών.

#### **6.6 Επιχειρήσεις Έρευνας, Διάσωσης**

Οι επιχειρήσεις έρευνας και διάσωσης δρομολογούνται άμεσα μόλις οι σχετικές πληροφορίες που αφορούν απεγκλωβισμό και διάσωση πολιτών που βρίσκονται σε επαφή, ή εντός του φλεγόμενου χώρου και η προσωπική τους ασφάλεια διατρέχει άμεσο και διαρκή κίνδυνο που απαιτεί την παροχή βοήθειας, διαβιβαστούν στις κατά τόπους αρμόδιες Πυροσβεστικές Υπηρεσίες. Κατά προτεραιότητα αποτελεί υποχρέωση, όλων των υπηρεσιών ή φορέων οι οποίοι λαμβάνουν σχετικές πρωτογενείς πληροφορίες, να ενημερώνουν άμεσα την αρμόδια κατά τόπους Υπηρεσία του Πυροσβεστικού Σώματος, το οποίο είναι θεσμικά αρμόδιο για έρευνα και διάσωση στο χερσαίο χώρο (Ν. 3512/2006, ΦΕΚ 258/Α'/2006, όπως τροποποιήθηκε από το Ν. 4249/2014 – ΦΕΚ 73/Α'/2014 και όπως ισχύει μέχρι σήμερα).

Ο επικεφαλής της κατά τόπου αρμόδιας Πυροσβεστικής Υπηρεσίας αξιολογεί τις σχετικές με έρευνα και διάσωση πληροφορίες και κινητοποιεί τους διαθέσιμους πόρους του για την άμεση μετάβασή τους στα σημεία των συμβάντων. Σύμφωνα με τις πληροφορίες που λαμβάνει από τα σημεία των συμβάντων προβαίνει σε ιεράρχηση των συμβάντων και ενίσχυση των δυνάμεων, όπου αυτό απαιτείται.

**Στις επιχειρήσεις έρευνας και διάσωσης επικεφαλής των επιχειρήσεων τίθεται αξιωματικός του Π.Σ.**, ο οποίος αξιολογώντας την κατάσταση από τον τόπο της καταστροφής δύναται να αιτηθεί τη συνδρομή και άλλων φορέων και υπηρεσιών για τη διευκόλυνση του έργου του.

Τα ανωτέρω αιτήματα προς συνδρομή του έργου του Πυροσβεστικού Σώματος, οφείλουν να τα εξετάζουν κατά προτεραιότητα οι αρμόδιοι φορείς.

Η παροχή προνοσοκομειακής περίθαλψης και μεταφοράς διασωθέντων τραυματιών λόγω δασικών πυρκαγιών σε υγειονομικά κέντρα είναι αρμοδιότητα του ΕΚΑΒ (Ν. 1579/85, ΦΕΚ 217/Α'/1985 ως σήμερα ισχύει).

Διευκρινίζεται ότι οι επιχειρήσεις έρευνας και διάσωσης αφορούν πολίτες που βρίσκονται σε επαφή, ή εντός του φλεγόμενου χώρου και η προσωπική τους ασφάλεια **διατρέχει άμεσο και διαρκή κίνδυνο** και απαιτεί την **άμεση παροχή βοήθειας** ώστε να μην υπάρξουν απώλειες, σε αντίθεση με την εφαρμογή του μέτρου της οργανωμένης απομάκρυνσης πολιτών που αφορά πολίτες που βρίσκονται σε κίνδυνο εξ αιτίας της παραμονής τους πλησίον της περιοχής που εξελίσσεται μια δασική πυρκαγιά, ή σε κάποια απόσταση από την πορεία εξέλιξής της και ο κίνδυνος παραμονής τους σε οικισμούς, τμήματα πολεοδομικών συγκροτημάτων, κλπ., είναι μεγαλύτερος σε σχέση με τον κίνδυνο μετακίνησης, στον οποίο δύναται να εκτεθούν κατευθυνόμενοι προς ασφαλή χώρο.

Κατά συνέπεια, η διάσωση είναι δράση υποχρεωτική και κατά κανόνα αφορά μικρές ομάδες πολιτών, ή μεμονωμένα άτομα σε συγκεκριμένο και περιορισμένο χώρο, σε επαφή, ή εντός της φλεγόμενης ζώνης μιας δασικής πυρκαγιάς, ενώ η δράση της οργανωμένης απομάκρυνσης εξετάζεται ως μέτρο που δρομολογείται για την προληπτική προστασία των πολιτών κάτω από ορισμένες προϋποθέσεις και περιορισμούς και έχει χαρακτήρα μη υποχρεωτικό.

Τέλος επιχειρήσεις έρευνας και διάσωσης στην χωρική αρμοδιότητα του Λιμενικού Σώματος – Ελληνικής Ακτοφυλακής (θαλάσσιος χώρος, αιγιαλός και παραλία) αναλαμβάνονται και συντονίζονται από τις εκάστοτε αρμόδιες αρχές του Λ.Σ.-ΕΛ.ΑΚΤ..

#### **6.7 Έλεγχος και Καταστολή Επαγόμενων Φαινομένων**

Η εκδήλωση δασικής πυρκαγιάς δύναται να προκαλέσει επαγόμενες καταστροφές, όπως πυρκαγιές σε βιομηχανικές εγκαταστάσεις, διαρροή επικίνδυνων υλικών, κλπ.

Η διαχείριση εκτάκτων αναγκών λόγω των επαγόμενων από τη δασική πυρκαγιά καταστροφών, καθώς και ο έλεγχος και καταστολή τους, δύναται να προηγείται ή να επιτελείται ταυτόχρονα με τις λοιπές δράσεις διαχείρισης εκτάκτων αναγκών λόγω της δασικής πυρκαγιάς.

Στο στάδιο αυτό, εφόσον οι επαγόμενες από τη δασική πυρκαγιά καταστροφές εκδηλωθούν, αξιολογούνται και αντιμετωπίζονται κατά περίπτωση και εφαρμόζονται τα ειδικότερα σχέδια αντιμετώπισής τους όταν αυτό απαιτηθεί (**Σχέδια Αντιμετώπισης Τεχνολογικών Ατυχημάτων Μεγάλης Έκτασης - ΣΑΤΑΜΕ**, κλπ.).

Αιτήματα συνδρομής στο έργο της αντιμετώπισης των επαγόμενων φυσικών ή τεχνολογικών καταστροφών από άλλες υπηρεσίες και φορείς (ΕΛ.ΑΣ., Περιφέρειες, Δήμους, κλπ.), πρέπει να **συναξιολογούνται**, βάσει των επιπτώσεων των επαγόμενων καταστροφών, της επικρατούσας κατάστασης καθώς και των επιχειρησιακών αναγκών και προτεραιοτήτων τους στην αντιμετώπιση των εκτάκτων αναγκών λόγω των δασικών πυρκαγιών.

**6.8 Άμεση παροχή βοήθειας και υποστήριξη των πληγέντων**

Η παροχή βοήθειας και υποστήριξη των πληγέντων τα πρώτα 24-ωρα μετά την εκδήλωσή δασικής πυρκαγιάς με καταστροφικές συνέπειες είναι δράσεις πολιτικής προστασίας με βαρύνουσα σημασία και δρομολογούνται αρχικά σε τοπικό επίπεδο από τους αρμόδιους Δημάρχους με την συνδρομή των οικείων Περιφερειάρχων/Αντιπεριφερειάρχων, στο πλαίσιο του θεσμικού τους ρόλου ως Αποκεντρωμένα Όργανα Πολιτικής Προστασίας, δια των αρμοδίων υπηρεσιών τους και υποστηρίζονται άμεσα από φορείς της κεντρικής διοίκησης, με βάση το μέγεθος των συνεπειών που προκλήθηκαν από την εκδήλωση του καταστροφικού φαινομένου.

Οι ανωτέρω δράσεις άμεσης παροχής βοήθειας και υποστήριξης των πληγέντων συνδέονται πρωτίστως με την εξασφάλιση άμεσης προσωρινής διαμονής των πολιτών που η κατοικία τους έχει πληγεί από τη δασική πυρκαγιά και χρειάζονται άμεση προσωρινή φιλοξενία, καθώς και με την μεταφορά και κάλυψη των στοιχειωδών αναγκών των πολιτών που έχουν προσωρινά απομακρυνθεί από περιοχή που τεκμηριωμένα εκτιμάται ότι απειλείται από εξελισσόμενη ή επικείμενη καταστροφή, για την προστασία της ζωής και της υγείας τους, στο πλαίσιο εφαρμογής των αρ.27 και 29 παρ.4 στ. Ν. 4662/2020.

Οι δράσεις αυτές κατά κύριο λόγο απαιτούν τη συνέργεια και τη συνεργασία των υπηρεσιών των Δήμων και των Περιφερειών που εμπλέκονται, βάσει του προσωπικού και των μέσων που άμεσα διαθέτουν.

**6.9 Λήψη μέτρων διασφάλισης της Δημόσιας Υγείας σε περιπτώσεις δασικών πυρκαγιών**

Για τη διασφάλιση της ποιότητας του πόσιμου νερού και της ποιότητας των τροφίμων σε περιπτώσεις φυσικών καταστροφών όπως οι δασικές πυρκαγιές, το Υπουργείο Υγείας έχει εκδώσει την Δ1(δ)/ ΓΠ οικ.49362 /4 -08-2021 Εγκύκλιο με θέμα «Λήψη μέτρων διασφάλισης της Δημόσιας Υγείας σε περιπτώσεις φυσικών καταστροφών όπως οι πυρκαγιές» (Α.Δ.Α.: 9ΣΤΧ465ΦΥΟ-627)

Ειδικότερα, σύμφωνα με το ανωτέρω έγγραφο για τη διασφάλιση της ποιότητας του πόσιμου νερού οι ΟΤΑ και οι φορείς ύδρευσης που είναι υπεύθυνοι για την παροχή υγιεινού πόσιμου νερού, σε συνεργασία με τις Δ/νσεις Δημόσιας Υγείας των Περιφερειών και άλλων συναρμόδιων φορέων, θα πρέπει να διενεργήσουν υγειονομικό έλεγχο λειτουργίας των συστημάτων ύδρευσης (γεώτρηση ή πηγή υδροληψίας, δεξαμενές, εγκαταστάσεις, δίκτυο διανομής) και αποχέτευσης.

**6.10 Αποκλιμάκωση**

Η αποκλιμάκωση των εμπλεκόμενων φορέων που έχουν αναλάβει δράσεις για την υποστήριξη του έργου της καταστολής, για την οποία αρμόδιο είναι το Πυροσβεστικό Σώμα, γίνεται μετά από σχετική απόφαση του Επικεφαλής Αξιωματικού του Πυροσβεστικού Σώματος, ο οποίος ενεργεί ως συντονιστής του πυροσβεστικού έργου στην περιοχή του συμβάντος.

Όσον αφορά το έργο Πολιτικής Προστασίας για δράσεις που αφορούν:

- ⇒ την αντιμετώπιση εκτάκτων αναγκών λόγω Δασικών Πυρκαγιών και διαχείριση συνεπειών, συμπεριλαμβανομένης και της οργανωμένης απομάκρυνσης πολιτών,
- ⇒ την άμεση – βραχεία αποκατάσταση από καταστροφές που προκλήθηκαν εξαιτίας Δασικών Πυρκαγιών,

τα Όργανα Πολιτικής Προστασίας (Γενικός Γραμματέας Πολιτικής Προστασίας, Συντονιστής Αποκεντρωμένης Διοίκησης, Περιφερειάρχης/αρμόδιος Αντιπεριφερειάρχης, Δήμαρχος) τα οποία

έχουν το συντονισμό του έργου Πολιτικής Προστασίας είναι αρμόδια για να αποφασίσουν την αποκλιμάκωση δυναμικού και μέσων.

Κάθε εμπλεκόμενος φορέας σε δράσεις πολιτικής προστασίας για την αντιμετώπιση εκτάκτων αναγκών λόγω Δασικών Πυρκαγιών και τη διαχείριση των συνεπειών είναι υπεύθυνος για την αποκλιμάκωση του ανθρώπινου δυναμικού και των μέσων που διαθέτει ή έχει ενεργοποιήσει.

#### **6.11 Ενημέρωση κοινού σχετικά με θέματα που αφορούν τον έλεγχο και την καταστολή των δασικών πυρκαγιών, καθώς και επιχειρήσεων έρευνας και διάσωσης.**

Η επίσημη ενημέρωση του κοινού σχετικά με θέματα που αφορούν τον έλεγχο και την καταστολή των δασικών πυρκαγιών, καθώς και των επιχειρήσεων έρευνας και διάσωσης λόγω δασικών πυρκαγιών αποτελεί αρμοδιότητα του Αρχηγείου του Π.Σ..

Η επίσημη ενημέρωση του κοινού σχετικά με θέματα που αφορούν δράσεις έρευνας και διάσωσης στην χωρική αρμοδιότητα του Λιμενικού Σώματος – Ελληνικής Ακτοφυλακής (θαλάσσιος χώρος, αιγιαλός και παραλία), αποτελεί αρμοδιότητα του Αρχηγείου του Λ.Σ.-ΕΛ.ΑΚΤ..

#### **6.12 Ενημέρωση κοινού για δράσεις που δρομολογούνται για την αντιμετώπιση εκτάκτων αναγκών και την άμεση/βραχεία διαχείριση των συνεπειών λόγω δασικών πυρκαγιών.**

Η ενημέρωση του κοινού και η παροχή οδηγιών σε κεντρικό επίπεδο, με στόχο την αντιμετώπιση των καταστροφών και την ελαχιστοποίηση των συνεπειών τους, πραγματοποιείται από τον Γενικό Γραμματέα Πολιτικής Προστασίας, στο πλαίσιο της αρμοδιότητας του Γενικού Γραμματέα Πολιτικής Προστασίας για το συντονισμό του έργου Πολιτικής Προστασίας, σε όλες τις φάσεις του κύκλου των καταστροφών και απειλών (άρθρο 30, παρ. 2<sup>α</sup> του Ν.4662/2020).

Η ενημέρωση του κοινού για ζητήματα που αφορούν δράσεις πολιτικής προστασίας των Περιφερειών στη διαχείριση των συνεπειών (αντιμετώπιση - βραχεία αποκατάσταση), αποτελούν ευθύνη του Περιφερειάρχη σε επίπεδο Περιφέρειας ή του αρμόδιου χωρικού Αντιπεριφερειάρχη σε επίπεδο Περιφερειακής Ενότητας, σύμφωνα με τις οδηγίες και τις κατευθύνσεις που τους παρέχουν οι οικείοι Περιφερειάρχες, που έχουν την αρμοδιότητα συντονισμού του έργου πολιτικής προστασίας.

Η ενημέρωση του κοινού για ζητήματα που αφορούν δράσεις πολιτικής προστασίας των Δήμων στη διαχείριση των συνεπειών (αντιμετώπιση - βραχεία αποκατάσταση), αποτελούν ευθύνη του Δημάρχου που έχει την αρμοδιότητα συντονισμού του έργου πολιτικής προστασίας σε επίπεδο Δήμου.

Η ενημέρωση του κοινού για λήψη μέτρων προστασίας της υγείας, στις περιπτώσεις που προκύπτουν ζητήματα δημόσιας υγείας λόγω δασικών πυρκαγιών (έκθεση σε προϊόντα καύσης, κλπ.), καθώς και για τις επιπτώσεις των δασικών πυρκαγιών στην υγεία των πολιτών (αριθμός τραυματιών, θανόντων, κλπ.) αποτελούν ευθύνη του Ε.Κ.Α.Β. σε συνεργασία με τη Διεύθυνση Επιχειρησιακής Ετοιμότητας Εκτάκτων Καταστάσεων Δημόσιας Υγείας (Δ4) του Υπουργείου Υγείας.

Η ταυτοποίηση τραυματιών πολιτών, συμπεριλαμβανομένων των αλλοδαπών πολιτών, λόγω δασικών πυρκαγιών, αποτελεί αρμοδιότητα της προανακριτικής αρχής (Π.Σ., ΕΛ.ΑΣ.) σε συνεργασία με το Ε.Κ.Α.Β.. Η ενημέρωση για την κατάσταση της υγείας των τραυματιών, καθώς ο αριθμός και οι ιατρικές μονάδες στις οποίες νοσηλεύονται, αποτελούν ευθύνη του Ε.Κ.Α.Β..



Η ταυτοποίηση θανόντων πολιτών, συμπεριλαμβανομένων των αλλοδαπών πολιτών, λόγω δασικών πυρκαγιών, αποτελεί αρμοδιότητα της προανακριτικής αρχής (Π.Σ., ΕΛ.ΑΣ.) σε συνεργασία με τις Ιατροδικαστικές Υπηρεσίες.

Σε περιπτώσεις που από την εξέλιξη του καταστροφικού φαινομένου μεταξύ των τραυματιών ή των θανόντων υπάρχουν αλλοδαποί πολίτες, οι Πρεσβείες των αλλοδαπών πολιτών ενημερώνονται από το ΥΠ.ΕΞ.

**ΜΕΡΟΣ 7****ΟΡΓΑΝΩΜΕΝΗ ΠΡΟΛΗΠΤΙΚΗ  
ΑΠΟΜΑΚΡΥΝΣΗ ΠΟΛΙΤΩΝ  
ΛΟΓΩ ΔΑΣΙΚΩΝ ΠΥΡΚΑΓΙΩΝ****ΜΕΡΟΣ 7. ΟΡΓΑΝΩΜΕΝΗ ΠΡΟΛΗΠΤΙΚΗ ΑΠΟΜΑΚΡΥΝΣΗ ΠΟΛΙΤΩΝ ΛΟΓΩ ΔΑΣΙΚΩΝ ΠΥΡΚΑΓΙΩΝ**

Σύμφωνα με το άρθρο 1 του Ν. 3013/2002, στο σκοπό της Πολιτικής Προστασίας περιλαμβάνεται η προστασία της ζωής και της υγείας των πολιτών από φυσικές, τεχνολογικές και λοιπές καταστροφές.

Μεταξύ των δράσεων, που απαιτούνται για την προστασία της ζωής και της υγείας των πολιτών, είναι και η οργανωμένη απομάκρυνσή τους από την περιοχή που τεκμηριωμένα εκτιμάται ότι απειλείται από εξελισσόμενη ή επικείμενη καταστροφή.

Στα πλαίσια αυτά εκδόθηκε το άρθ. 18 του Ν.3613/2007 προκειμένου να υπάρξει θεσμοθετημένη διαδικασία στη λήψη της απόφασης που συνδέεται με την οργανωμένη απομάκρυνση των πολιτών από εξελισσόμενη ή επικείμενη καταστροφή.

Το 2014, μετά από σειρά ετών εφαρμογής των ανωτέρω, κρίθηκε αναγκαία η αναπροσαρμογή του άρθ. 18 του Ν.3613/2007 βάσει των κατευθυντήριων οδηγιών της ΓΓΠΠ του 2011, οι οποίες ήδη είχαν ενσωματώσει τις αλλαγές που είχαν επέλθει στις νέες διοικητικές δομές της χώρας από την εφαρμογή του Ν.3852/2010 (Πρόγραμμα Καλλικράτης).

Το έτος 2020, με τον Ν.4662/20 «Εθνικός Μηχανισμός Διαχείρισης Κρίσεων και Αντιμετώπισης Κινδύνων, αναδιάρθρωση της Γενικής Γραμματείας Πολιτικής Προστασίας, αναβάθμιση συστήματος εθελοντισμού πολιτικής προστασίας, αναδιοργάνωση του Πυροσβεστικού και άλλες διατάξεις» (σχετικό 3) το άρθρο 108 του Ν.4249/2014 καταργήθηκε σύμφωνα με το άρθρο 182 του Ν.4662/2020.

Σύμφωνα με το νεότερο θεσμικό πλαίσιο, με το άρθρ. 1, παρ.13, του Ν.4662/2020 ορίζεται ότι η «Οργανωμένη προληπτική απομάκρυνση πολιτών (**Evacuation**): περιλαμβάνει το σύνολο των ενεργειών για την προληπτική απομάκρυνση των πολιτών που βρίσκονται σε κίνδυνο εξαιτίας της παραμονής τους πλησίον περιοχής που απειλείται από ένα καταστροφικό φαινόμενο που είναι σε εξέλιξη».

Συγκεκριμένα, με το άρθρο 108 του Ν.4662/2020 αναφέρεται πλέον ρητά ότι:

- ❖ *Η οργανωμένη προληπτική απομάκρυνση πολιτών από μια περιοχή (ολική ή μερική) αποτελεί προληπτικό μέτρο πολιτικής προστασίας και οργανώνεται για την προστασία της ζωής και της υγείας των πολιτών, όταν τεκμηριωμένα μία περιοχή εκτιμάται ότι, απειλείται από εξελισσόμενη ή επικείμενη καταστροφή και ο κίνδυνος λόγω της παραμονής των πολιτών σε αυτή είναι σοβαρός.*
- ❖ *Η απόφαση για την οργανωμένη προληπτική απομάκρυνση πολιτών λαμβάνεται, σύμφωνα με το άρθρο 29 του Ν. 4662/2020 και σύμφωνα με το κείμενο θεσμικό πλαίσιο, τις κατευθυντήριες*

οδηγίες, εγκυκλίου και κανονιστικές πράξεις της διοίκησης αναφορικά με αυτή και το οποίο παραμένει σε ισχύ και μετά τη δημοσίευση του παρόντος νόμου.

- ❖ Όταν η εξελισσόμενη ή επικείμενη καταστροφή μπορεί να επηρεάσει πάνω από ένα Δήμο, η απόφαση λαμβάνεται από τον αρμόδιο Περιφερειάρχη, ο οποίος μπορεί να εξουσιοδοτήσει σχετικώς τον οικείο Αντιπεριφερειάρχη.
- ❖ Η λήψη της απόφασης για την οργανωμένη απομάκρυνση των πολιτών αποτελεί ευθύνη των κατά τόπους Δημάρχων, οι οποίοι έχουν το συντονισμό του έργου πολιτικής προστασίας για την αντιμετώπιση της καταστροφής σε τοπικό επίπεδο.
- ❖ Στις περιπτώσεις του άρθρου 2 παρ. 3 σε συνδυασμό με το άρθρο 8 παρ. 1 περιπτώσεις β', γ' και δ' του ν. 3013/2002 (Α' 102), όπως ισχύει, η ανωτέρω απόφαση λαμβάνεται από τον Γενικό Γραμματέα Πολιτικής Προστασίας ή από το Συντονιστή της οικείας Αποκεντρωμένης Διοίκησης, κατόπιν σχετικής εξουσιοδότησης, και εκτελείται από τους αρμόδιους Περιφερειάρχες και Δημάρχους.
- ❖ Η λήψη της απόφασης βασίζεται στις εισηγήσεις των φορέων που κατά περίπτωση έχουν την ευθύνη περιορισμού των επιπτώσεων από την εξέλιξη της καταστροφής.

Σύμφωνα με το άρθρο 29 παρ. 4στ' του Ν.4662/2020, όταν η εξελισσόμενη ή επικείμενη καταστροφική δασική πυρκαγιά μπορεί να επηρεάσει πάνω από έναν (1) Δήμο, η απόφαση λαμβάνεται από τον αρμόδιο Περιφερειάρχη (ο οποίος μπορεί να εξουσιοδοτήσει σχετικώς τον οικείο χωρικό Αντιπεριφερειάρχη) και εκτελείται υπό τον συντονισμό του Περιφερειάρχη (ή του οικείου χωρικού Αντιπεριφερειάρχη) και σε συνεργασία με τους αρμόδιους Δημάρχους.

Δηλαδή, όταν η δασική πυρκαγιά εξελίσσεται ή εκτιμάται ότι θα εξελιχθεί στα διοικητικά όρια δύο ή περισσότερων Δήμων και απειλούνται κατοικημένες περιοχές, η απόφαση της οργανωμένης προληπτικής απομάκρυνσης πολιτών λαμβάνεται από τον αρμόδιο Περιφερειάρχη (ή τον εξουσιοδοτημένο οικείο χωρικό Αντιπεριφερειάρχη).

Δεδομένου ότι η εκτίμηση για την εξέλιξη μιας δασικής πυρκαγιάς ανήκει στον εκάστοτε Επικεφαλής Αξιωματικό του Πυροσβεστικού Σώματος, ο οποίος ενεργεί σε τοπικό επίπεδο ως συντονιστής του πυροσβεστικού έργου, όταν η δασική πυρκαγιά εξελίσσεται ή εκτιμάται ότι θα εξελιχθεί στα διοικητικά όρια δύο ή περισσότερων Δήμων και απειλούνται κατοικημένες περιοχές, η εισήγηση για την οργανωμένη προληπτική απομάκρυνση πολιτών θα πρέπει να απευθύνεται πρωτίστως στον οικείο Περιφερειάρχη, με ταυτόχρονη ενημέρωση των αρμοδίων Δημάρχων

Σε αυτές τις περιπτώσεις ο Περιφερειάρχης (ή ο οικείος χωρικός Αντιπεριφερειάρχης) καθορίζει άμεσα, σημείο συγκέντρωσης (σε ασφαλή χώρο), στον οποίον οφείλουν να προσέλθουν οι αρμόδιοι Δήμαρχοι (σε περιοχές των οποίων θα υλοποιηθεί η δράση της οργανωμένης προληπτικής απομάκρυνσης πολιτών) και οι επικεφαλής των φορέων που κύρια εμπλέκονται (ΕΛ.ΑΣ., Π.Σ., Ε.Κ.Α.Β., υπεύθυνοι Πολιτικής Προστασίας), ή εάν αυτό δεν είναι άμεσα εφικτό, οι αναπληρωτές τους. Η ενέργεια αυτή κρίνεται απαραίτητη προκειμένου να εξασφαλιστεί, η μεταξύ τους επικοινωνία, η συλλογή πληροφοριών σχετικών με την τρέχουσα κατάσταση, καθώς και ο συντονισμός τους. Επίσης παρέχει την δυνατότητα για την άμεση επιλογή σχεδίου δράσης που θα ακολουθήσουν όλοι οι εμπλεκόμενοι φορείς, στην περίπτωση που ληφθεί θετική απόφαση για οργανωμένη προληπτική απομάκρυνση.

Στην προκειμένη περίπτωση, έχοντας ως δεδομένο ότι ο κίνδυνος για τους πολίτες προκαλείται από την εκδήλωση και εξέλιξη δασικής πυρκαγιάς, αρμόδιο όργανο:

- ⇒ για να εισηγηθεί το μέτρο της οργανωμένης απομάκρυνσης πολιτών, είναι ο εκάστοτε **Επικεφαλής Αξιωματικός του Πυροσβεστικού Σώματος**, ο οποίος ενεργεί σε τοπικό επίπεδο ως συντονιστής του πυροσβεστικού έργου και
- ⇒ για να αποφασίσει τη λήψη του μέτρου είναι ο κατά τόπο αρμόδιος **Δήμαρχος ή Περιφερειάρχης**, ή χωρικός **Αντιπεριφερειάρχης** κ.λπ., σύμφωνα με τα όσα προβλέπονται στο άρθρο 29 παρ. 4στ' του Ν.4662/2020 όπως ισχύει.

Στο πλαίσιο εφαρμογής των ανωτέρω διατάξεων και ειδικότερα στις περιπτώσεις των δασικών πυρκαγιών, κρίνεται σκόπιμο να επισημανθούν τα ακόλουθα θέματα:

- ❖ Η οργανωμένη προληπτική απομάκρυνση πολιτών εξετάζεται ως μέτρο προληπτικής προστασίας τους, που πρέπει να δρομολογείται εγκαίρως (ενώ η καταστροφή βρίσκεται σε εξέλιξη) και κάτω από ορισμένες προϋποθέσεις και περιορισμούς, η εκτίμηση των οποίων μπορεί να γίνει μόνο σε τοπικό επίπεδο. Δηλαδή το μέτρο αυτό εφαρμόζεται σε περιπτώσεις που στις περιοχές που αναμένεται να πληγούν λόγω της εξέλιξης του καταστροφικού φαινομένου, ο κίνδυνος παραμονής των πολιτών σε οικισμούς, τμήματα πολεοδομικών συγκροτημάτων, κλπ., είναι μεγαλύτερος σε σχέση με τον κίνδυνο μετακίνησης, στον οποίο δύναται να εκτεθούν κατευθυνόμενοι προς ασφαλή χώρο.
- ❖ Ο κίνδυνος που διατρέχουν οι πολίτες εξαιτίας δασικών πυρκαγιών προέρχεται κατά βάση, από την έκθεση του ανθρωπίνου οργανισμού σε πολύ υψηλές θερμοκρασίες εξ αιτίας της θερμότητας που παράγεται από την καύση της φυτικής βιομάζας, καθώς και από την έκθεση του ανθρωπίνου οργανισμού σε παράγωγα καύσης (καπνός, αιωρούμενα σωματίδια, καύτρες, κλπ.) τα οποία διαχέονται στην ατμόσφαιρα.<sup>5</sup>  
Συνεπώς, το σκεπτικό όλων των αποφάσεων για την οργανωμένη απομάκρυνση πολιτών εξ αιτίας δασικών πυρκαγιών θα πρέπει να συνδέεται κατά βάση με τους ανωτέρω κινδύνους. Στις περιπτώσεις που στην πορεία εξέλιξης μιας πυρκαγιάς υπάρχει εμπλοκή και καύση και άλλων ειδών καύσιμης ύλης, πέραν της φυτικής βιομάζας, όπως οικοδομικών υλικών, απορριμμάτων, κλπ., ο κίνδυνος μπορεί να διαφοροποιείται ανάλογα με το είδος της καύσιμης ύλης.
- ❖ Η δράση της οργανωμένης προληπτικής απομάκρυνσης ως μέτρο που δρομολογείται για την προληπτική προστασία των πολιτών, έχει χαρακτήρα **μη υποχρεωτικό**, βασιζόμενη στην ενημέρωσή τους για τον κίνδυνο και τις πιθανές συνέπειες που έχει η παραμονή τους στο χώρο για τον οποίο έχει ληφθεί η απόφαση της απομάκρυνσης.
- ❖ Αρμόδιος για την εισήγηση του μέτρου της οργανωμένης προληπτικής απομάκρυνσης των πολιτών είναι ο εκάστοτε Επικεφαλής Αξιωματικός του Πυροσβεστικού Σώματος, ο οποίος ενεργεί σε τοπικό επίπεδο ως συντονιστής του πυροσβεστικού έργου. Στα πλαίσια αυτά και με βάση την αναμενόμενη συμπεριφορά της πυρκαγιάς<sup>6</sup>, προτείνει εγκαίρως και επακριβώς στο αρμόδιο όργανο (Δήμαρχος, κλπ.) τα όρια της περιοχής που θα χρειαστεί να υλοποιηθεί η δράση.

<sup>5</sup> Σχετική είναι και η Εγκύκλιος του Υπουργείου Υγείας «Λήψη μέτρων διασφάλισης της Δημόσιας Υγείας σε περιπτώσεις φυσικών καταστροφών, όπως οι πυρκαγιές» (Δ1(δ)/ ΓΠ οικ. 56070/29-07-2019 έγγραφο του Υπουργείου Υγείας με ΑΔΑ: 7ΖΒΔ465ΦΥΟ-ΕΑΧ)

<sup>6</sup> Ως συμπεριφορά μιας δασικής πυρκαγιάς ορίζεται ο τρόπος με τον οποίο αναφλέγεται η καύσιμη φυτική ύλη, το πώς αναπτύσσονται οι φλόγες και το πώς εξαπλώνεται επηρεαζόμενη από τον συνδυασμό των συνεχώς μεταβαλλόμενων παραγόντων του φυσικού περιβάλλοντος μέσα στο οποίο εξελίσσεται και τους οποίους δύναται να τροποποιεί κατά την εξέλιξή της. Στην πρόβλεψη της συμπεριφοράς των δασικών πυρκαγιών σημαντικοί παράγοντες είναι η μορφολογία του εδάφους πάνω στο οποίο εξελίσσεται η δασική πυρκαγιά, τα χαρακτηριστικά της διαθέσιμης καύσιμης φυτικής ύλης, καθώς και οι επικρατούσες και οι αναμενόμενες καιρικές συνθήκες.

- ❖ Η δράση της οργανωμένης προληπτικής απομάκρυνσης πραγματοποιείται μόνον όταν εξασφαλίζεται εγκαίρως η καλή οργάνωση για την ασφαλή υλοποίησή της. Σε αντίθετη περίπτωση η δράση αυτή εύκολα μπορεί να προκαλέσει μεγαλύτερες συνέπειες – απώλειες και να μετατραπεί σε επιχείρηση διάσωσης, την ευθύνη της οποίας στο χερσαίο χώρο, έχει το Πυροσβεστικό Σώμα (παρ. β, του αρθ 1 του Ν3511/2006, όπως έχει τροποποιηθεί βάσει του άρθ. 63 του Ν.4249/2014 και ισχύει).
- ❖ Η ειδοποιός διαφορά μεταξύ οργανωμένης απομάκρυνσης πολιτών και επιχειρήσεων απεγκλωβισμού και διάσωσης βασίζεται στο γεγονός ότι στη μεν πρώτη περίπτωση οι πολίτες βρίσκονται σε κίνδυνο εξ αιτίας της παραμονής τους πλησίον της περιοχής που εξελίσσεται μια δασική πυρκαγιά, ή σε κάποια απόσταση από την πορεία εξέλιξής της, ενώ στη δεύτερη περίπτωση οι πολίτες βρίσκονται σε επαφή, ή εντός του φλεγόμενου χώρου και η προσωπική τους ασφάλεια διατρέχει άμεσο και διαρκή κίνδυνο που απαιτεί την παροχή βοήθειας, το ταχύτερο δυνατόν, ώστε να μην υπάρξουν απώλειες.
- ❖ Οι χώροι που επιλέγονται για να συγκεντρωθούν οι πολίτες που απομακρύνονται με οργανωμένο τρόπο πρέπει να εξασφαλίζουν εκ των προτέρων όλες τις προϋποθέσεις υγιεινής και ασφάλειας και να αποκλείουν το ενδεχόμενο της ανάγκης για εκ νέου απομάκρυνσή τους από το χώρο ή τους χώρους αυτούς. Διευκρινίζεται ότι οι προϋποθέσεις υγιεινής και ασφάλειας των χώρων αυτών στις περιπτώσεις δασικών πυρκαγιών δεν διαφοροποιούνται από αυτές που ισχύουν για τους λοιπούς χώρους συνάθροισης πολιτών, οι οποίες και δρομολογούνται από ειδικότερες νομοθεσίες, λαμβάνοντας υπόψη και την προστασία των πολιτών από παράγωγα καύσης (καπνός, αιωρούμενα σωματίδια, κλπ.) τα οποία διαχέονται στην ατμόσφαιρα κατά την εξέλιξη μιας δασικής πυρκαγιάς
- ❖ Στις περιπτώσεις που για την οργανωμένη προληπτική απομάκρυνση των πολιτών, κρίνεται αναγκαία η χρήση πλωτών θαλασσίων μέσων, η παρουσία και η συμβολή των κατά τόπους Λιμενικών Αρχών αποτελεί απαραίτητη προϋπόθεση (Ν.4150/2013 ΦΕΚ 102/Α'/2013 και ΠΔ 13/2018, ΦΕΚ 26/Α'/2018).

Σύμφωνα με το αρθ. 23 παρ. 4, του Ν 4662/2020) προβλέπεται στα Περιφερειακά και Τοπικά Σχέδια των Περιφερειών και των Δήμων να συμπεριλαμβάνονται Ειδικά Σχέδια για την προληπτική οργανωμένη απομάκρυνση των πολιτών, τα οποία καταρτίζονται με τη συνδρομή των κατά τόπους αρμόδιων αστυνομικών, πυροσβεστικών, υγειονομικών και λιμενικών αρχών. Ειδικότερα, τα ανωτέρω σχέδια περιλαμβάνουν, ιδίως,:

- Διαδικασίες για τη λήψη απόφασης οργανωμένης απομάκρυνσης πολιτών για λόγους προστασίας της ζωής ή της υγείας τους, από εν εξελίξει ή από επαπειλούμενο κίνδυνο ή απειλή.
- Εναλλακτικές οδεύσεις απομάκρυνσης και μέτρα εξασφάλισής της, όπως ενδεικτικά η προσωρινή μονοδρόμηση οδών διπλής κατεύθυνσης.
- Τρόπους και δυνατότητες μεταφοράς πολιτών, συμπεριλαμβανομένης της χρήσης μέσων μαζικής μεταφοράς.
- Διαδικασίες για την ενημέρωση του κοινού πριν και κατά τη διάρκεια της οργανωμένης απομάκρυνσης, συμπεριλαμβανομένων και των ατόμων με κινητικές δυσκολίες ή ειδικές ανάγκες.
- Δράσεις για την εύρεση θέσεων κατάλληλων χώρων υποδοχής, προσωρινής καταφυγής, στέγασης και παροχής διοικητικής μέριμνας.

Η διάταξη του άρθρου 108 του Ν.4662/2020 για την υλοποίηση της δράσης της προληπτικής οργανωμένης απομάκρυνσης πολιτών δεν έχει εφαρμογή όταν η ασφάλεια και η κατάσταση της υγείας των ατόμων που ευρίσκονται εντός υποδομών ή εγκαταστάσεων φορέων, τελεί υπό την εποπτεία ή διέπεται από ειδικότερες νομοθεσίες (Νοσηλευτικά Ιδρύματα, Παιδικές Εξοχές – Κατασκηνώσεις, Ιερές Μονές, αρχαιολογικοί χώροι, ξενοδοχειακές μονάδες, εγκαταστάσεις Ενόπλων Δυνάμεων και Σωμάτων Ασφάλειας, Δομές Προσωρινής Υποδοχής και Φιλοξενίας Προσφύγων, Κατασκηνώσεις, τουριστικά καταλύματα κλπ.). Στην περίπτωση αυτή, η λήψη της απόφασης αποτελεί αρμοδιότητα των υπευθύνων λειτουργίας τους και λαμβάνεται μετά από σχετική ενημέρωση των αρμοδίων οργάνων του Πυροσβεστικού Σώματος σε τοπικό επίπεδο για την αναμενόμενη πορεία εξέλιξης του καταστροφικού φαινομένου και σύμφωνα με τα σχέδια πυροπροστασίας και εκκένωσής τους σε περίπτωση έκτακτης ανάγκης.

Ειδικότερα, για αρχαιολογικούς χώρους εντός δασών, δασικών εκτάσεων και πλησίον αυτών, οι υπεύθυνοι λειτουργίας τους μετά από σχετική ενημέρωση για την αναμενόμενη πορεία εξέλιξης της δασικής πυρκαγιάς από τον εκάστοτε Επικεφαλής Αξιωματικό του Πυροσβεστικού Σώματος, ο οποίος ενεργεί σε τοπικό επίπεδο ως συντονιστής του πυροσβεστικού έργου και εφόσον αυτοί βρίσκονται σε λειτουργία, απομακρύνουν προληπτικά από τον αρχαιολογικό χώρο τους επισκέπτες, βάσει του σχεδιασμού τους και σύμφωνα με τις κατευθυντήριες οδηγίες που δίνονται από το Υπουργείο Πολιτισμού και Αθλητισμού.

Νοείται ότι σε αυτές τις περιπτώσεις, οι αποφάσεις των υπευθύνων λειτουργίας των ανωτέρω υποδομών ή εγκαταστάσεων θα πρέπει να γνωστοποιούνται άμεσα στο οικείο Δήμαρχο, όπως επίσης και στον αρμόδιο Αντιπεριφερειάρχη, για λόγους καλύτερου συντονισμού του έργου της Πολιτικής Προστασίας στη διαχείριση εκτάκτων αναγκών και συνεπειών, καθώς και για την υποστήριξη του έργου τους από πλευράς Τοπικής Αυτοδιοίκησης.

#### **7.1 Κατευθυντήριες οδηγίες για τη λήψη απόφασης**

**Ο μόνος αρμόδιος να εισηγηθεί την οργανωμένη προληπτική απομάκρυνση στις περιπτώσεις των δασικών πυρκαγιών είναι ο εκάστοτε Επικεφαλής Αξιωματικός του Πυροσβεστικού Σώματος, ο οποίος ενεργεί σε τοπικό επίπεδο ως συντονιστής του πυροσβεστικού έργου, έχοντας την ευθύνη περιορισμού των επιπτώσεων από την εξέλιξη της καταστροφής σε τοπικό επίπεδο. Στο πλαίσιο αυτό, προτείνει εγκαίρως και επακριβώς τα όρια της περιοχής που θα χρειαστεί να υλοποιηθεί η δράση, με βάση την αναμενόμενη συμπεριφορά της πυρκαγιάς.**

**Ο Δήμαρχος, έχοντας υπόψη την ανωτέρω σχετική εισήγηση, καθορίζει άμεσα, σημείο συγκέντρωσης (σε ασφαλή χώρο), στον οποίον οφείλουν να προσέλθουν οι επικεφαλής των φορέων που κύρια εμπλέκονται (ΕΛ.ΑΣ., Π.Σ., Ε.Κ.Α.Β., υπεύθυνος Πολιτικής Προστασίας), ή εάν αυτό δεν είναι άμεσα εφικτό, οι αναπληρωτές τους. Η ενέργεια αυτή κρίνεται απαραίτητη προκειμένου να εξασφαλιστεί, η μεταξύ τους επικοινωνία, η συλλογή πληροφοριών σχετικών με την τρέχουσα κατάσταση, καθώς και ο συντονισμός τους. Επίσης παρέχει την δυνατότητα για την άμεση επιλογή σχεδίου δράσης που θα ακολουθήσουν οι φορείς, στην περίπτωση που ληφθεί θετική απόφαση για οργανωμένη προληπτική απομάκρυνση.**

Εν συνεχεία ο Δήμαρχος, πλαισιωμένος από τους επικεφαλής των φορέων που εμπλέκονται, πριν λάβει την απόφαση, πρέπει εγκαίρως να εκτιμήσει ή εξασφαλίσει τα εξής:

- ✓ **Τον αριθμό των ατόμων που πρέπει να απομακρυνθούν, με βάση τα δημογραφικά στοιχεία ή άλλες πληροφορίες που σχετίζονται με τον αριθμό των ατόμων που διαβιούν**

ή βρίσκονται στην περιοχή αυτή για διάφορους λόγους (παραθεριστές, κλπ.). Η απομάκρυνση, με βάση τον κίνδυνο, ενδεχομένως να μην αφορά το σύνολο των πολιτών, αλλά μέρος αυτών (άτομα παιδικής ή τρίτης ηλικίας, άτομα με προβλήματα υγείας, κλπ.).

- ✓ **Τον προσδιορισμό των μέσων μεταφοράς** με βάση τον αριθμό των ατόμων που πρέπει να απομακρυνθούν και τη διαθεσιμότητά τους κατά το χρόνο που θα δοθεί η εντολή υλοποίησης της δράσης, εφόσον χρειάζονται μεταφορά. Η έγκαιρη εξασφάλιση των μέσων απομάκρυνσης αποτελεί κρίσιμη παράμετρο στη λήψη της απόφασης. Επίσης μια άλλη παράμετρος που πρέπει να εξεταστεί είναι και η δυνατότητα απομάκρυνσης των πολιτών με δικά τους μέσα, από καθορισμένα δρομολόγια στα οποία έχει εξασφαλιστεί ο έλεγχος της κυκλοφορίας.

Επισημαίνεται ότι η εξασφάλιση μέσων για την μετακίνηση πολιτών μπορεί να γίνει με τα μέσα Δημοτικής συγκοινωνίας που διαθέτει ο Δήμος, ή με τη συνδρομή μέσων άλλων φορέων του δημοσίου ή του ιδιωτικού τομέα τα οποία είναι άμεσα διαθέσιμα σε τοπικό επίπεδο.

Στο πλαίσιο αυτό, το Αυτοτελές Τμήμα Πολιτικής Προστασίας του Δήμου θα πρέπει να γνωρίζει εκ των προτέρων (σε κατάσταση συνήθους ετοιμότητας), τα μέσα που μπορούν να διαθέσουν οι φορείς σε τοπικό επίπεδο, στην περίπτωση έκτακτης ανάγκης κατά την οποία υπάρχει το ενδεχόμενο υλοποίησης μιας τέτοιας δράσης. Επίσης, θα πρέπει να γνωρίζει τη διαδικασία διάθεσής τους, όταν πρόκειται για φορείς του δημοσίου, καθώς και τη διαδικασία διάθεσής τους, μέσω ενός μνημονίου συνεργασίας, όταν πρόκειται για φορείς του ιδιωτικού τομέα.

Στις περιπτώσεις που για την οργανωμένη προληπτική απομάκρυνση των πολιτών, κρίνεται αναγκαία η χρήση πλωτών θαλασσίων μέσων, η παρουσία και η συμβολή των κατά τόπους Λιμενικών Αρχών αποτελεί απαραίτητη προϋπόθεση (Ν.4150/2013, ΦΕΚ 102/Α'/2013 και ΠΔ 13/2018, ΦΕΚ 26/Α'/2018). Στο πλαίσιο αυτό, ο Δήμαρχος επικοινωνεί με την οικεία Λιμενική Αρχή για τη δυνατότητα διάθεσης πλωτών μέσων.

- ✓ **Τον αρχικό χώρο συγκέντρωσης των πολιτών** (σημεία συγκέντρωσης) για την εν συνεχεία οργανωμένη απομάκρυνσή τους, εφόσον χρειάζονται μεταφορά.
- ✓ **Το χρονικό διάστημα που απαιτείται για την ειδοποίηση των πολιτών** εντός των ορίων της περιοχής που θα χρειαστεί να υλοποιηθεί η δράση, καθώς και τον τρόπο εντοπισμού και ειδοποίησής τους (πόρτα-πόρτα, ανακοινώσεις σε μέσα μαζικής ενημέρωσης, τοπικούς ραδιοφωνικούς σταθμούς, κλπ.).
- ✓ **Τη δυνατότητα ελέγχου και διαχείρισης της κυκλοφορίας**, σε όλα τα εναλλακτικά δρομολόγια που έχουν προσδιοριστεί από την αρμόδια Αστυνομική Αρχή, ότι μπορούν να χρησιμοποιηθούν, λαμβάνοντας υπόψη και την εκτιμώμενη εξέλιξη της πυρκαγιάς από τον εκάστοτε Επικεφαλής Αξιωματικό του Πυροσβεστικού Σώματος ο οποίος ενεργεί σε τοπικό επίπεδο ως συντονιστής του πυροσβεστικού έργου, ώστε να μην υπάρχει κίνδυνος κατά την απομάκρυνση των πολιτών.

Η δυνατότητα αυτή αφορά δρομολόγια που θα χρησιμοποιηθούν τόσο από τα μέσα μαζικής μεταφοράς των πολιτών, όσο και από τα ίδια μέσα που ενδέχεται να χρησιμοποιήσουν οι πολίτες που απομακρύνονται μετά τη λήψη και δημοσιοποίηση της σχετικής απόφασης.

Νοείται ότι σε όλες τις περιπτώσεις τα δρομολόγια που έχουν επιλεγεί, σε καμιά περίπτωση δεν πρέπει να παρενοχλούν την κίνηση των πυροσβεστικών οχημάτων, καθώς και οχημάτων άλλων φορέων που σπεύδουν να ενισχύσουν το έργο της καταστολής και αντιμετώπισης έκτακτων αναγκών (υδροφόρες, ασθενοφόρα Ε.Κ.Α.Β., κλπ.).

- ✓ **Τη διασφάλιση επικοινωνιών** μεταξύ των αρμόδιων φορέων που εμπλέκονται στην υλοποίηση της δράσης έτσι ώστε να εξασφαλίζεται ο συντονισμός τους, καθώς και η παροχή πληροφοριών σχετικών με την τρέχουσα εξέλιξη της πυρκαγιάς.
- ✓ **Την υποδοχή και φροντίδα των πολιτών** που απομακρύνονται σε επιλεγμένους ασφαλείς χώρους συμπεριλαμβανομένης και της ιατρικής βοήθειας και ψυχοκοινωνικής υποστήριξης.
- ✓ **Το χρονικό διάστημα που απαιτείται να απομακρυνθούν από την περιοχή** (π.χ. για 6 ώρες) μέχρι να ελαχιστοποιηθεί ο κίνδυνος για τον οποίο απομακρύνονται. Η εκτίμηση αυτή αφορά κυρίως τους πολίτες που διαμένουν μόνιμα ή προσωρινά στη περιοχή.
- ✓ **Τη φροντίδα για την επιστροφή των πολιτών** που απομακρύνθηκαν και διαμένουν μόνιμα ή προσωρινά στην περιοχή.

Με δεδομένη τη δυσκολία λήψης και υλοποίησης τέτοιων αποφάσεων, οι κατά περίπτωση αρμόδιοι Δήμαρχοι, οι περιοχές των οποίων πλήττονται, όταν αυτό είναι εφικτό στα χρονικά περιθώρια που επιτρέπει η εξέλιξη του φαινομένου, μπορούν να συγκαλούν άμεσα το Τ.Ε.Σ.Ο.Π.Π. προς υποβοήθηση του έργου τους. Νοείται ότι για το σκοπό αυτό, στα Τ.Ε.Σ.Ο.Π.Π. των Δήμων, μετέχουν κατά κύριο λόγο εκπρόσωποι των φορέων που συμμετέχουν ενεργά στην υλοποίηση της δράσης για την οργανωμένη προληπτική απομάκρυνση πολιτών.

#### **7.1.1 Κατευθυντήριες οδηγίες για τη λήψη της απόφασης για την μερική οργανωμένη προληπτική απομάκρυνση πολιτών λόγω δασικών πυρκαγιών από τον κατά τόπο αρμόδιο Δήμαρχο**

Σε κατοικημένες περιοχές όπως οικισμοί πολεοδομικά τμήματα πόλεων, κλπ., που συνορεύουν περιμετρικά με δάσος ή δασική έκταση και δεν υπάρχει εντός του δομημένου περιβάλλοντος συνέχεια σε καύσιμα δασικής προέλευσης, το μέτρο της οργανωμένης προληπτικής απομάκρυνσης πολιτών που διαβιούν ή βρίσκονται σ' αυτές, από δασική πυρκαγιά που εξελίσσεται προς την κατοικημένη περιοχή, ενδέχεται να αφορά κατά κύριο λόγο τους πολίτες που διαβιούν ή βρίσκονται σε κτίσματα περιμετρικά του οικισμού ή τους πολίτες που διαβιούν ή βρίσκονται σε οικοδομικά τετράγωνα που έχουν μεγάλη εγγύτητα με δάσος ή δασική έκταση (**Εικόνα 1**).



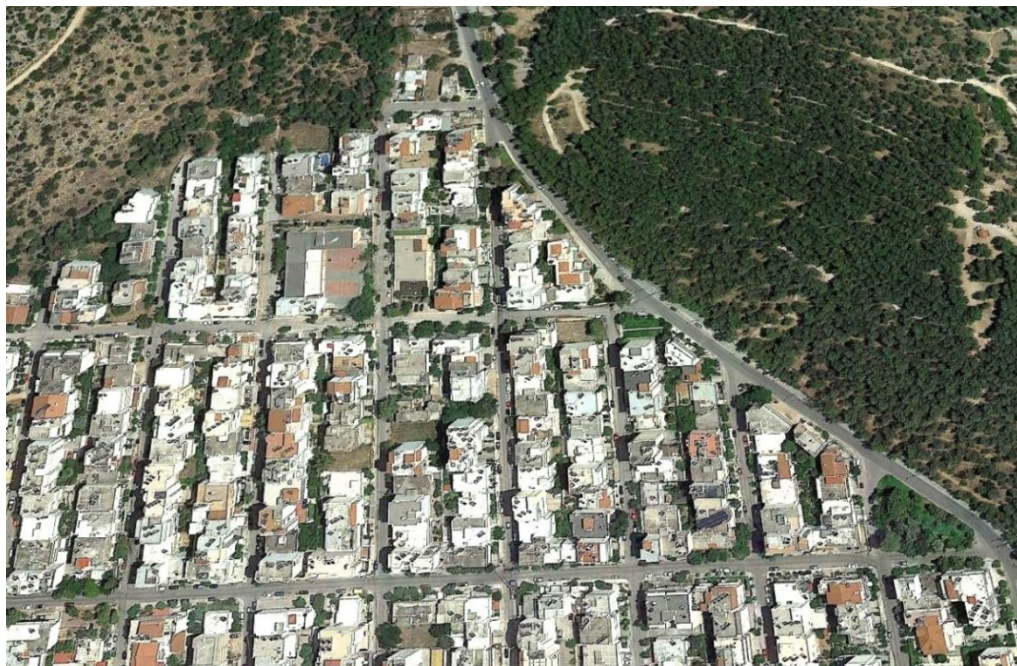

**Εικόνα 1.** Η δομημένη περιοχή συνορεύει περιμετρικά με δάσος ή δασική έκταση και δεν υπάρχει συνέχεια σε καύσιμα δασικής προέλευσης μεταξύ των κτιρίων που την συγκροτούν.

Στην περίπτωση αυτή, είναι δυνατή η λήψη της απόφασης από το αρμόδιο όργανο (Δήμαρχος, κλπ.), για την **εφαρμογή του μέτρου της μερικής οργανωμένης προληπτικής απομάκρυνση πολιτών** (άρθρο 27, παρ. 1 του Ν 4662/2020).

Τα προληπτικά μέτρα προστασίας των πολιτών, που θα δρομολογηθούν στις περιπτώσεις αυτές, αφορούν κυρίως την έγκαιρη ενημέρωση και απομάκρυνση τους από τα περιμετρικά κτίρια που έχουν μεγάλη εγγύτητα με δάσος ή δασική έκταση και την προσωρινή συγκέντρωσή τους σε κτίρια (χώροι καταφυγής) εντός του δομημένου περιβάλλοντος των οικισμών ή των πολεοδομικών τμημάτων πόλεων μέχρι να παρέλθει ο κίνδυνος.

Τα κτίρια, τα οποία θα επιλεγούν και θα καταγραφούν στο ειδικό σχέδιο του Δήμου ως χώροι καταφυγής των πολιτών σε περίπτωση δασικής πυρκαγιάς που εξελίσσεται πλησίον ή στα όρια μιας κατοικημένης περιοχής που συνορεύει περιμετρικά με δάσος ή δασική έκταση και δεν υπάρχει εντός του δομημένου περιβάλλοντος συνέχεια με καύσιμα δασικής προέλευσης, θα πρέπει σε κάθε περίπτωση να παρέχουν προστασία από θερμά αέρια, καπνό και παράγωγα καύσης που εκλύονται και διαχέονται στην ατμόσφαιρα από επερχόμενη δασική πυρκαγιά. Η πρόσβαση των πολιτών σε αυτά όπως επίσης και των οχημάτων φορέων έκτακτης ανάγκης (ΕΛ.ΑΣ., Π.Σ., Ε.Κ.Α.Β.) θα πρέπει να είναι ευχερής.

Με βάση τα ανωτέρω και εφόσον ο Επικεφαλής Αξιωματικού του Πυροσβεστικού Σώματος εισηγηθεί την προληπτική απομάκρυνση πολιτών κατοικημένης περιοχής που συνορεύει περιμετρικά με δάσος ή δασική έκταση, ο αρμόδιος Δήμαρχος, έχοντας υπόψη:

- ✓ τη σχετική εισήγηση στην οποία θα συμπεριλαμβάνεται και μια εκτίμηση της πορείας και της κατεύθυνσης που αναμένεται να ακολουθήσει η δασική πυρκαγιά κινουμένη προς την κατοικημένη περιοχή, όπως επίσης και το χρονικό διάστημα που δυνητικά θα έχει στη διάθεση του για να οργανώσει την προληπτική απομάκρυνση πολιτών,

- ✓ ότι η κατοικημένη περιοχή που απειλείται δεν ευρίσκεται εντός δάσους ή δασικής έκτασης αλλά συνορεύει και δεν υπάρχει εντός του δομημένου περιβάλλοντος συνέχεια σε καύσιμα δασικής προέλευσης,

καθορίζει άμεσα, σημείο συγκέντρωσης (σε ασφαλή χώρο), στον οποίο οφείλουν να προσέλθουν, μετά από σχετική ενημέρωση, οι επικεφαλής των φορέων που κύρια εμπλέκονται (ΕΛ.ΑΣ., Π.Σ., Ε.Κ.Α.Β., υπεύθυνος Πολιτικής Προστασίας του Δήμου), ή εάν αυτό δεν είναι άμεσα εφικτό, οι αναπληρωτές τους, οι οποίοι θα πρέπει να είναι σε συνεχή επικοινωνία με τους επικεφαλής τους.

Η ενέργεια αυτή, η οποία συνιστά **Στοιχείο Διοίκησης** για την λήψη της απόφασης και την υλοποίηση της δράσης της μερικής οργανωμένης προληπτικής απομάκρυνσης πολιτών, κρίνεται απαραίτητη προκειμένου να εξασφαλιστεί, η μεταξύ τους επικοινωνία, η συλλογή και ανταλλαγή πληροφοριών σχετικών με την τρέχουσα κατάσταση, και ο συντονισμός τους.

Επισημαίνεται ότι σε κάθε περίπτωση, η φυσική παρουσία του αρμοδίου Δημάρχου στον τόπο που εξελίσσεται το καταστροφικό φαινόμενο κρίνεται απαραίτητη πριν λάβει την οποιαδήποτε απόφαση, προκειμένου να έχει ίδια αντίληψη της περιοχής που απειλείται, σύμφωνα με την εισήγηση του Επικεφαλής Αξιωματικού του Πυροσβεστικού Σώματος, και αφού συγκροτήσει άμεσα το Στοιχείο Διοίκησης ή συγκαλέσει, χωρίς αυτό να είναι προϋπόθεση, το **Τ.Ε.Σ.Ο.Π.Π.** του Δήμου, εφόσον η εξέλιξη της πυρκαγιάς του παρέχει τα χρονικά περιθώρια, να λάβει τις ενδεικνυόμενες αποφάσεις. Η σύγκληση του Τ.Ε.Σ.Ο.Π.Π. δεν αποτελεί προϋπόθεση για τη λήψη της απόφασης ή την υλοποίηση της δράσης της οργανωμένης προληπτικής απομάκρυνσης πολιτών.

Σε περίπτωση κωλύματος ή αδυναμίας του να βρεθεί άμεσα στον τόπο που εξελίσσεται το καταστροφικό φαινόμενο, θα πρέπει εκ των προτέρων για τις περιπτώσεις αυτές, να έχει με εξουσιοδοτική πράξη ορίσει αναπληρωτή του έτσι ώστε να εξασφαλισθεί άμεσα η φυσική παρουσία του αρμοδίου οργάνου στον τόπο που εξελίσσεται το καταστροφικό φαινόμενο, προκειμένου να λάβει τις ενδεικνυόμενες αποφάσεις.

Σε δεύτερο χρόνο και εφόσον ο Επικεφαλής Αξιωματικός του Πυροσβεστικού Σώματος έχει εισηγηθεί την προληπτική απομάκρυνση πολιτών κατοικημένης περιοχής που συνορεύει περιμετρικά με δάσος ή δασική έκταση και εφόσον ο αρμόδιος Δήμαρχος λάβει την απόφαση εφαρμογής του μέτρου της μερικής οργανωμένης προληπτικής απομάκρυνσης πολιτών και εφόσον έχουν διευκρινισθεί στο Στοιχείο Διοίκησης η περιοχή για την οποία έχει ληφθεί η απόφαση, οι ασφαλείς οδοί διαφυγής των πολιτών και οι χώροι καταφυγής των πολιτών, ο αρμόδιος Δήμαρχος ενημερώνει άμεσα τον Γενικό Γραμματέα Πολιτικής Προστασίας και συνεργάζεται μαζί του προκειμένου να προσδιορισθεί η περιοχή και το περιεχόμενο του δευτέρου κατά σειρά μηνύματος για την άμεση αποστολή μαζικής γεωστοχευμένης ειδοποίησης πολιτών (μήνυμα έκτακτης ανάγκης 112) μέσω του Εθνικού Συντονιστικού Κέντρου Επιχειρήσεων και Διαχείρισης Κρίσεων (Ε.Σ.Κ.Ε.ΔΙ.Κ.) αναφορικά με την συγκεκριμένη δράση της προληπτικής απομάκρυνσης πολιτών.

Παράλληλα και ταυτόχρονα με την αποστολή όλων των ανωτέρω μηνυμάτων έκτακτης ανάγκης 112, ο Δήμος θα πρέπει με κάθε πρόσφορο να ενημερώσει τους πολίτες ( ενημέρωση πόρτα – πόρτα με διερχόμενο όχημα, μέσα Μαζικής Ενημέρωσης, κλπ.) για την απόφαση του Δημάρχου περί εφαρμογής του μέτρου της μερικής οργανωμένης προληπτικής απομάκρυνσης πολιτών.

Η ενημέρωση αυτή θα πρέπει να περιέχει τις εξής βασικές πληροφορίες :

- Να προσδιορίζει τα όρια της περιοχής μέσα από την οποία οι πολίτες θα πρέπει να απομακρυνθούν.
- Να προσδιορίζει εάν συντρέχει λόγος απομάκρυνσης όλων των πολιτών από την συγκεκριμένη περιοχή για την οποία έχει ληφθεί η απόφαση του Δημάρχου, ή

συγκεκριμένων ομάδων τις οποίες θα προσδιορίζει κατά προτεραιότητα (άτομα με αναπνευστικά προβλήματα, άτομα παιδικής ηλικίας, ηλικιωμένοι, κλπ.).

- Να κατονομάζει τα ασφαλή οδικά δρομολόγια καθώς και τυχόν μονοδρομήσεις που μπορούν να ακολουθήσουν σε περίπτωση απομάκρυνσης με δικά τους μέσα (οδεύσεις ασφαλούς διαφυγής).
- Να προσδιορίζει τους χώρους προσωρινής καταφυγής
- Να αναφέρει οδηγίες για προστασία της παρουσίας των πολιτών που απομακρύνονται π.χ. κλείσιμο πόρτες, παράθυρα και όλων των πιθανών εισόδων σε ένα κτίριο για λόγους προστασίας από παράγωγα καύσης όπως καύτρες, κλπ.

Επίσης, στη ανακοίνωση του Δήμου θα συμπεριλαμβάνεται και ότι άλλο κρίνεται κατά περίπτωση αναγκαίο όπως π.χ. να φροντίσουν οι πολίτες κατά την απομάκρυνση τους να απομακρύνουν μαζί και τα κατοικίδια τους στα πλαίσια εφαρμογής του αρθ. 47 παρ. 5 του Ν. 4830/2021, κλπ.

Νοείται ότι σε περιοχές που διαβιούν Ευάλωτες Ομάδες (ΑμεΑ, κλπ.) θα πρέπει να υπάρχει μέριμνα από πλευράς Δήμου για την έγκαιρη ενημέρωση τους ή μέριμνα έγκαιρης ενημέρωσης των προσωπικών βοηθών τους, ή των άμεσα συγγενικών τους προσώπων, εφόσον διαβιούν σε περιοχή για την οποία έχει ληφθεί απόφαση εφαρμογής του μέτρου της οργανωμένης προληπτικής απομάκρυνσης πολιτών.

Στο τρίτο μέρος του κεφαλαίου αναφέρονται πιο αναλυτικά ζητήματα και διαδικασίες που αφορούν την έγκαιρη ενημέρωση των ατόμων αυτών που ανήκουν σε Ευάλωτες Ομάδες (ΑμεΑ, κλπ.). Στις περιπτώσεις που εκδοθεί δεύτερο μήνυμα μαζικής και γεωστοχευμένης προειδοποίησης πολιτών (μήνυμα έκτακτης ανάγκης 112) ενημέρωσης των πολιτών για τη λήψη απόφασης μερικής οργανωμένης προληπτικής απομάκρυνσης πολιτών, ο αρμόδιος Δήμαρχος θα πρέπει να ενημερώσει τον Γενικό Γραμματέα Πολιτικής Προστασίας σχετικά με τη λήξη του μέτρου της οργανωμένης προληπτικής απομάκρυνσης πολιτών, προκειμένου εφόσον συντρέχουν λόγοι να εκδοθεί τρίτο κατά σειρά μήνυμα ενημέρωσης των πολιτών (μήνυμα έκτακτης ανάγκης 112) για την ασφαλή επιστροφή στις οικίες τους. Νοείται ότι η έγκαιρη ενημέρωση των πολιτών για τον κίνδυνο που διατρέχουν εξ αιτίας επερχόμενης δασικής πυρκαγιάς δεν μπορεί σε κάθε περίπτωση να βασίζεται αποκλειστικά στη αποστολή μηνυμάτων έκτακτης ανάγκης 112 αλλά σε μια σειρά μέτρων και δράσεων που θα έχουν εκ των προτέρων καθορισθεί στα ειδικά σχέδια του Δήμου και της Περιφέρειας, προκειμένου να δρομολογηθούν, εφόσον συντρέχουν λόγοι, από τους αρμόδιους φορείς σε τοπικό επίπεδο.

### **7.1.2 Κατευθυντήριες οδηγίες για τη λήψη της απόφασης για την ολική οργανωμένη προληπτική απομάκρυνση πολιτών λόγω δασικών πυρκαγιών από τον κατά τόπο αρμόδιο Δήμαρχο**

Στις περιπτώσεις που δομημένες περιοχές όπως οικισμοί, επεκτάσεις σχεδίων πόλεως, κλπ., που κατά το παρελθόν έχουν αναπτυχθεί εντός δάσους ή δασικής έκτασης και τα κτίσματα που τις συγκροτούν έχουν μεγάλη εγγύτητα με καύσιμα δασικής προέλευσης, το μέτρο της οργανωμένης προληπτικής απομάκρυνσης πολιτών ενδέχεται να αφορά το σύνολο των πολιτών που διαβιούν σε ολόκληρο τον οικισμό ή όλους τους πολίτες που διαβιούν ή βρίσκονται στα πολεοδομικά τμήματα που απειλούνται από την εξέλιξη μιας επερχόμενης δασικής πυρκαγιάς που κατευθύνεται προς την περιοχή τους (**Εικόνα 2**).



**Εικόνα 2.** Δομημένη περιοχή που, κατά το παρελθόν έχει αναπτυχθεί εντός δάσους ή δασικής έκτασης και τα κτίσματα που τη συγκροτούν έχουν μεγάλη εγγύτητα με καύσιμα δασικής προέλευσης.

Στην περίπτωση αυτή, η λήψη της απόφασης από το αρμόδιο όργανο (Δήμαρχος, κλπ.) αφορά την **εφαρμογή του μέτρου της ολικής οργανωμένης προληπτικής απομάκρυνσης πολιτών (άρθρο 27, παρ. 1 του Ν 4662/2020)**. Νοείται ότι οι περιοχές αυτές θα πρέπει κατά προτεραιότητα να έχουν προσδιορισθεί και καταγραφεί στο Ειδικό Σχέδιο του Δήμου και της Περιφέρειας ως περιοχές πολύ υψηλού κινδύνου. Τα προληπτικά μέτρα προστασίας των πολιτών, που θα δρομολογηθούν αφορούν κυρίως την έγκαιρη ενημέρωση και απομάκρυνση τους, από ασφαλείς διαδρομές διαφυγής οι οποίες θα προσδιορισθούν κυρίως με βάση την εκτίμηση της πορείας και της κατεύθυνσης που αναμένεται να ακολουθήσει η δασική πυρκαγιά κινουμένη προς την κατοικημένη περιοχή, καθώς και την εκτίμηση του χρόνου προσέγγισης της. Στα Ειδικά Σχέδια των Δήμων και των Περιφερειών θα πρέπει να έχουν προσδιορισθεί για τις περιοχές αυτές και οι πιθανοί οδοί διαφυγής των πολιτών σε περίπτωση επερχόμενης δασικής πυρκαγιάς, έτσι ώστε αναλόγως την εκτίμηση της κατεύθυνσης που θα ακολουθήσει η δασική πυρκαγιά κινουμένη προς τις περιοχές αυτές, όπως αυτή θα προσδιορισθεί από τον Επικεφαλής Αξιωματικού του Πυροσβεστικού Σώματος, να γνωρίζει ο Δήμος και οι κατά τόπους αρμόδιες Αστυνομικές Αρχές τις πιθανές ασφαλείς διαδρομές διαφυγής των πολιτών προκειμένου να λάβουν εγκαίρως μέτρα ρύθμισης της κυκλοφορίας των οχημάτων. Νοείται, όπως έχει ήδη αναφερθεί, ότι ουδείς μπορεί να γνωρίζει εκ των προτέρων και να περιγράψει επακριβώς σε ένα σχέδιο τις συνθήκες κάτω από τις οποίες μπορεί στο μέλλον να εκδηλωθεί και να εξελιχθεί μια δασική πυρκαγιά.

Επίσης, θα πρέπει να διευκρινισθεί ότι το μέτρο της ολικής οργανωμένης προληπτικής απομάκρυνσης πολιτών μπορεί να εφαρμοσθεί μόνο όταν ο χρόνος προσέγγισης μιας επερχόμενης πυρκαγιάς σε κατοικημένη περιοχή με τα ανωτέρω χαρακτηριστικά παρέχει περιθώρια έγκαιρης ενημέρωσης και απομάκρυνσης τους, δηλαδή όταν οι πολίτες βρίσκονται σε απόσταση από την πορεία εξέλιξής της.

Σε αντίθετη περίπτωση, δηλαδή όταν οι πολίτες βρίσκονται σε επαφή, ή εντός του φλεγόμενου χώρου που εξελίσσεται μια πυρκαγιά, δρομολογούνται δράσεις που αφορούν επιχειρήσεις διάσωσης,

οι οποίες εκτελούνται με ευθύνη του εκάστοτε Επικεφαλής Αξιωματικού του Πυροσβεστικού Σώματος, ο οποίος ενεργεί ως συντονιστής του πυροσβεστικού έργου.

Έχοντας συνεπώς ως δεδομένο ότι ο σχεδιασμός προληπτικής προστασίας των πολιτών από επερχόμενη δασική πυρκαγιά βασίζεται στην έγκαιρη ενημέρωση τους, όπως έχει ήδη αναφερθεί, με ευθύνη του εκάστοτε Επικεφαλής Αξιωματικού του Πυροσβεστικού Σώματος θα πρέπει όταν σε μια περιοχή που διοικητικά υπάγεται σε ένα Δήμο εξελίσσεται μια δασική πυρκαγιά που έχει εκφύγει της αρχικής προσβολής και της δυνατότητας αμέσου περιορισμού και ελέγχου της και στην περιοχή αυτή υπάρχουν οικισμοί, ή πολεοδομικά τμήματα πόλεων ή υποδομές και εγκαταστάσεις όπως αυτές προσδιορίζονται στην παράγραφο 2.3 με εγγύτητα σε δάση και δασικές εκτάσεις, να εκδοθεί εγκαίρως μήνυμα μαζικής γεωστοχευμένης ειδοποίησης πολιτών (μήνυμα έκτακτης ανάγκης 112) μέσω του Εθνικού Συντονιστικού Κέντρου Επιχειρήσεων και Διαχείρισης Κρίσεων (Ε.Σ.Κ.Ε.ΔΙ.Κ.) προκειμένου να ενημερωθούν εγκαίρως όλοι οι πολίτες που διαβιούν, ή βρίσκονται στην περιοχή όπως επίσης και οι υπεύθυνοι υποδομών και εγκαταστάσεων ότι στην περιοχή τους έχει εκδηλωθεί δασική πυρκαγιά που είναι σε εξέλιξη.

Εν συνεχεία και εφόσον ο Επικεφαλής Αξιωματικός του Πυροσβεστικού Σώματος, ο οποίος ενεργεί σε τοπικό επίπεδο ως συντονιστής του πυροσβεστικού έργου εισηγηθεί την προληπτική απομάκρυνση πολιτών κατοικημένης περιοχής που είναι δομημένη εντός δάσους ή δασικής έκτασης, ο αρμόδιος Δήμαρχος, έχοντας υπόψη τη σχετική εισήγηση στην οποία θα πρέπει να συμπεριλαμβάνεται και μια εκτίμηση της πορείας και της κατεύθυνσης που αναμένεται να ακολουθήσει η δασική πυρκαγιά κινουμένη προς την κατοικημένη περιοχή, όπως επίσης και το χρονικό διάστημα που έχει στη διάθεση του, προκειμένου να λάβει αποφάσεις, καθορίζει άμεσα, σημείο συγκέντρωσης (σε ασφαλή χώρο), στον οποίο οφείλουν να προσέλθουν, μετά από σχετική ενημέρωση, οι επικεφαλής των φορέων που κύρια εμπλέκονται (ΕΛ.Α.Σ., Π.Σ., Ε.Κ.Α.Β., υπεύθυνος Πολιτικής Προστασίας του Δήμου), ή εάν αυτό δεν είναι άμεσα εφικτό, οι αναπληρωτές τους, οι οποίοι θα πρέπει να είναι σε συνεχή επικοινωνία με τους επικεφαλής τους. Η ενέργεια αυτή, η οποία συνιστά **Στοιχείο Διοίκησης** για την λήψη της απόφασης και την υλοποίηση της δράσης της οργανωμένης προληπτικής απομάκρυνσης πολιτών, κρίνεται απαραίτητη προκειμένου να εξασφαλιστεί, η μεταξύ τους επικοινωνία, η συλλογή και ανταλλαγή πληροφοριών σχετικών με την τρέχουσα κατάσταση, καθώς και ο συντονισμός τους.

Η συγκρότηση Στοιχείου Διοίκησης από τον αρμόδιο Δήμαρχο κρίνεται απαραίτητη προκειμένου να εξασφαλισθεί η διατήρηση της συνεργασίας μεταξύ των εμπλεκόμενων φορέων για τη διασφάλιση ενιαίας και συγχρονισμένης δράσης σε τοπικό επίπεδο. Επίσης παρέχει τη δυνατότητα για την άμεση επιλογή σχεδίου δράσης που οφείλουν να ακολουθήσουν όλοι οι εμπλεκόμενοι φορείς στην περίπτωση που ληφθεί θετική απόφαση από τον Δήμαρχο για τη δρομολόγηση του μέτρου της ολικής οργανωμένης προληπτικής απομάκρυνσης πολιτών.

Στις περιπτώσεις που η εξέλιξη του καταστροφικού φαινομένου παρέχει χρονικά περιθώρια σύμφωνα με τις εκτιμήσεις από τον εκάστοτε Επικεφαλής Αξιωματικό του Πυροσβεστικού Σώματος, ο Δήμαρχος μπορεί να συγκαλεί άμεσα στον τόπο που εξελίσσεται το καταστροφικό φαινόμενο, το Τ.Ε.Σ.Ο.Π.Π. για την υποβοήθηση του έργου του, στο οποίο θα μετέχουν κατά κύριο λόγο εκπρόσωποι των φορέων που συμμετέχουν ενεργά στην υλοποίηση της δράσης για την οργανωμένη προληπτική απομάκρυνση πολιτών.

Η σύγκληση του Τ.Ε.Σ.Ο.Π.Π. δεν αποτελεί προϋπόθεση για τη λήψη της απόφασης ή την υλοποίηση της δράσης της οργανωμένης προληπτικής απομάκρυνσης πολιτών.

Στις περιπτώσεις που για την οργανωμένη ολική προληπτική απομάκρυνση των πολιτών, κρίνεται αναγκαία η χρήση πλωτών θαλασσίων μέσων, η παρουσία και η συμβολή των κατά τόπους Λιμενικών Αρχών αποτελεί απαραίτητη προϋπόθεση και η παρουσία εκπροσώπου τους, στο Στοιχείο Διοίκησης ή στο Τ.Ε.Σ.Ο.Π.Π. που θα συγκαλέσει ο Δήμαρχος για την λήψη της απόφασης ή την υλοποίηση της δράσης, κρίνεται απαραίτητη. Στο πλαίσιο αυτό, ο Δήμαρχος επικοινωνεί με την οικεία Λιμενική Αρχή για την διάθεση εκπροσώπου της στο Στοιχείο Διοίκησης ή στο Τ.Ε.Σ.Ο.Π.Π. (ΝΔ 444/1970, Ν.4150/2013, όπως ισχύουν).

Κρίνεται σκόπιμο ωστόσο να επαναληφθεί ότι σε κάθε περίπτωση, η φυσική παρουσία του αρμοδίου Δημάρχου στον τόπο που εξελίσσεται το καταστροφικό φαινόμενο κρίνεται απαραίτητη πριν λάβει την οποιαδήποτε απόφαση, προκειμένου να έχει ίδια αντίληψη της περιοχής που απειλείται, σύμφωνα με την εισήγηση του Επικεφαλής Αξιωματικού του Πυροσβεστικού Σώματος, και αφού συγκροτήσει άμεσα το Στοιχείο Διοίκησης ή συγκαλέσει το Τ.Ε.Σ.Ο.Π.Π., εφόσον η εξέλιξη της πυρκαγιάς του παρέχει τα χρονικά περιθώρια, να λάβει τις ενδεικνυόμενες αποφάσεις.

Σε περίπτωση κωλύματος ή αδυναμίας του να βρεθεί άμεσα στον τόπο που εξελίσσεται το καταστροφικό φαινόμενο, θα πρέπει εκ των προτέρων για τις περιπτώσεις αυτές, να έχει με εξουσιοδοτική πράξη ορίσει αναπληρωτή του και ακόμα καλύτερα αναπληρωτή του αναπληρωτή του έτσι ώστε να εξασφαλισθεί άμεσα η φυσική παρουσία του αρμοδίου οργάνου στον τόπο που εξελίσσεται το καταστροφικό φαινόμενο, προκειμένου να λάβει τις ενδεικνυόμενες αποφάσεις.

Με βάση τα ανωτέρω, ο Δήμαρχος, πλαισιωμένος από τους επικεφαλής των φορέων ή εκπροσώπους τους που εμπλέκονται, πριν λάβει την απόφαση, πρέπει εγκαίρως να εκτιμήσει ή εξασφαλίσει για τις κατοικημένες περιοχές που απειλούνται τα εξής:

- **Την εκτίμηση του αριθμού των ατόμων που πρέπει να απομακρυνθούν** στην περιοχή που έχει προσδιορισθεί στο Στοιχείο Διοίκησης ή στο Τ.Ε.Σ.Ο.Π.Π. με βάση την εισήγηση του εκάστοτε Επικεφαλής Αξιωματικού του Πυροσβεστικού Σώματος και τον κίνδυνο όπως αυτός εκτιμάται και προσδιορίζεται στην εισήγηση. Η εκτίμηση αυτή μπορεί κατ' αρχήν να βασιστεί σε δημογραφικά στοιχεία όπως αυτά θα έχουν καταγραφεί και θα αναφέρονται στο ειδικό σχέδιο του Δήμου, ή σε άλλες πληροφορίες που έχει στη διάθεση του και γνωρίζει ο Δήμος που σχετίζονται με τον αριθμό των πολιτών που διαβιούν ή βρίσκονται στη περιοχή για διάφορους λόγους (π.χ. παραθεριστές, κλπ.).
- **Τον προσδιορισμό των μέσων μεταφοράς** με βάση τον αριθμό των ατόμων που πρέπει να απομακρυνθούν και τη διαθεσιμότητά τους κατά το χρόνο που θα δοθεί η εντολή υλοποίησης της δράσης, εφόσον χρειάζονται μεταφορά.

Η έγκαιρη εξασφάλιση των μέσων απομάκρυνσης αποτελεί κρίσιμη παράμετρο στη λήψη της απόφασης. Επίσης μια άλλη παράμετρος που πρέπει να εξεταστεί είναι και η δυνατότητα απομάκρυνσης των πολιτών με δικά τους μέσα, από καθορισμένα ασφαλή δρομολόγια στα οποία έχει εξασφαλιστεί ο έλεγχος της κυκλοφορίας.

Επισημαίνεται ότι η εξασφάλιση μέσων για την μετακίνηση πολιτών μπορεί να γίνει με τα μέσα που διαθέτει ο Δήμος (Δημοτική συγκοινωνία) ή με τη συνδρομή μέσων άλλων φορέων του δημοσίου ή του ιδιωτικού τομέα, τα οποία είναι άμεσα διαθέσιμα σε τοπικό επίπεδο.

Στο πλαίσιο αυτό, η οργανική μονάδα αρμόδια για την Πολιτική Προστασία του Δήμου θα πρέπει να γνωρίζει εκ των προτέρων τα μέσα που μπορούν να διαθέσουν οι φορείς σε τοπικό επίπεδο, στην περίπτωση έκτακτης ανάγκης κατά την οποία υπάρχει το ενδεχόμενο υλοποίησης μιας τέτοιας δράσης. Επίσης, θα πρέπει να γνωρίζει τη διαδικασία διάθεσής τους, όταν πρόκειται για φορείς του Δημοσίου, καθώς και τη διαδικασία διάθεσής τους, μέσω ενός μνημονίου συνεργασίας όταν

πρόκειται για φορείς του ιδιωτικού τομέα, ή μέσω ενός μητρώου εργοληπτών (εταιριών ή φυσικών προσώπων) που αποδέχονται άμεσα να παρέχουν μέσα σύμφωνα με τους όρους που έχει εκ των προτέρων θέσει ο Δήμος σε καταστάσεις εκτάκτων αναγκών.

Σε περιοχές που διαβιούν Ευάλωτες Ομάδες (ΑμεΑ, κλπ.) θα πρέπει να υπάρχει μέριμνα από πλευράς Δήμου για την έγκαιρη ενημέρωση τους ή μέριμνα έγκαιρης ενημέρωσης των προσωπικών βοηθών τους, ή των άμεσα συγγενικών τους προσώπων, εφόσον διαβιούν σε περιοχή για την οποία έχει ληφθεί απόφαση εφαρμογής του μέτρου της οργανωμένης προληπτικής απομάκρυνσης πολιτών. Στο τρίτο μέρος του παρόντος εγγράφου αναφέρονται πιο αναλυτικά ζητήματα και διαδικασίες που αφορούν την έγκαιρη ενημέρωση των ατόμων αυτών που ανήκουν σε Ευάλωτες Ομάδες (ΑμεΑ, κλπ.).

- **Τη δυνατότητα ελέγχου και διαχείρισης της κυκλοφορίας** από την αρμόδια Αστυνομική Αρχή στο οδικό δίκτυο που θα χρησιμοποιηθεί για την ασφαλή διαφυγή των πολιτών έχοντας υπόψη την κατεύθυνση που αναμένεται να ακολουθήσει η δασική πυρκαγιά κινουμένη προς την κατοικημένη περιοχή, όπως αυτή προσδιορίζεται από τον εκάστοτε Επικεφαλής Αξιωματικό του Πυροσβεστικού Σώματος ο οποίος ενεργεί σε τοπικό επίπεδο ως συντονιστής του πυροσβεστικού έργου, ώστε να μην υπάρχει κίνδυνος εγκλωβισμού τους.

Η δυνατότητα αυτή για την ασφαλή διαφυγή των πολιτών αφορά το οδικό δίκτυο που θα χρησιμοποιηθεί, τόσο από τα μέσα μαζικής μεταφοράς των πολιτών, όσο και από τα ίδια μέσα που ενδέχεται να χρησιμοποιήσουν οι πολίτες που απομακρύνονται μετά τη λήψη και δημοσιοποίηση της σχετικής απόφασης.

Το οδικό δίκτυο που έχει προσδιορισθεί για την ασφαλή διαφυγή των πολιτών στο Στοιχείο Διοίκησης, με βάση την εισήγηση του εκάστοτε Επικεφαλής Αξιωματικού του Πυροσβεστικού Σώματος, σε καμία περίπτωση δεν πρέπει να παρενοχλεί την κίνηση των πυροσβεστικών οχημάτων, καθώς και οχημάτων άλλων φορέων που σπεύδουν να ενισχύσουν το έργο της καταστολής και αντιμετώπισης έκτακτων αναγκών (υδροφόρες, ασθενοφόρα Ε.Κ.Α.Β., κλπ.).

- **Τη διασφάλιση επικοινωνιών μεταξύ των αρμόδιων φορέων** που εμπλέκονται στην υλοποίηση της δράσης έτσι ώστε να εξασφαλίζεται ο συντονισμός τους, καθώς και η παροχή πληροφοριών σχετικών με την τρέχουσα και αναμενομένη εξέλιξη της πυρκαγιάς, γεγονός που επιβάλλει τη συγκρότηση Στοιχείου Διοίκησης.
- **Την υποδοχή / καταγραφή και φροντίδα των πολιτών που απομακρύνονται** σε επιλεγμένους ασφαλείς χώρους προσωρινής καταφυγής στους οποίους θα πρέπει να συμπεριλαμβάνεται ιατρική βοήθεια και εφόσον είναι εφικτό και ψυχοκοινωνική υποστήριξη.

Νοείται ότι σε καμία περίπτωση δεν θα πρέπει να συντρέξουν λόγοι εκ νέου απομάκρυνσης των πολιτών στους χώρους που θα επιλεγούν ως ασφαλείς χώροι προσωρινής καταφυγής τους, οφειλόμενοι στην μεταγενέστερη εξέλιξη του καταστροφικού φαινομένου.

- **Το χρονικό διάστημα που απαιτείται να απομακρυνθούν από την περιοχή** μέχρι να ελαχιστοποιηθεί ο κίνδυνος για τον οποίο απομακρύνονται (π.χ. για πέντε (5) ώρες). Η εκτίμηση αυτή αφορά κυρίως τους πολίτες που διαμένουν μόνιμα ή προσωρινά στη περιοχή.
- **Τη φροντίδα για την επιστροφή των πολιτών που απομακρύνθηκαν** και διαμένουν μόνιμα ή προσωρινά στην περιοχή.

- **Την ύπαρξη τηλεφωνικού αριθμού του Δήμου** εφόσον είναι άμεσα εφικτό, στο οποίο οι πολίτες μπορούν να απευθύνονται για παροχή πληροφοριών και διευκρινήσεων.

Τέλος, είναι σκόπιμο να αναφερθεί ότι η δράση της ολικής οργανωμένης προληπτικής απομάκρυνσης πολιτών θα πρέπει να πραγματοποιείται κατά προτίμηση εντός των διοικητικών ορίων του οργάνου που έλαβε την απόφαση, δηλαδή εντός του Δήμου που πλήττεται. Η απαίτηση αυτή, εφόσον είναι εφικτή, αποβλέπει στη διαλειτουργικότητα κατά το στάδιο εκτέλεσης - υλοποίησης της δράσης, δεδομένου ότι δύναται να δρομολογείται από το ίδιο τοπικό όργανο που γνωρίζει καλά τις ιδιαιτερότητες της περιοχής.

## 7.2 Σχέδιο δράσης

Οι δράσεις που προοδευτικά υλοποιούνται σε μια οργανωμένη προληπτική απομάκρυνση πολιτών περιγράφονται ως εξής:

1. Εκτίμηση της κατάστασης και σχετική εισήγηση από τον εκάστοτε Επικεφαλής Αξιωματικό του Πυροσβεστικού Σώματος, ο οποίος ενεργεί σε τοπικό επίπεδο ως συντονιστής του πυροσβεστικού έργου, προς τον αρμόδιο Δήμαρχο.
2. Άμεσος καθορισμός από το Δήμαρχο σημείου συγκέντρωσης φορέων που κύρια εμπλέκονται (ΕΛ.ΑΣ., Π.Σ., Ε.Κ.Α.Β., κλπ.). Επισημαίνεται ότι η ενέργεια αυτή, δεν αποκλείει την επιτόπου σύγκληση από το Δήμαρχο, εφόσον η εξέλιξη του φαινομένου το επιτρέπει, του Τ.Ε.Σ.Ο.Π.Π..
3. Λήψη απόφασης για την οργανωμένη προληπτική απομάκρυνση, ή μη απομάκρυνση, από τον αρμόδιο Δήμαρχο, σύμφωνα με τα οριζόμενα στο άρθρο 6, παρ. 5στ' του Ν.3013/2002 (όπως αυτό ισχύει, βάσει της παρ. 2 του άρθ. 18 του Ν 3613/2007 (ΦΕΚ 263/Α'/2007) και του άρθ. 108 του Ν.4249/2014) και τις κατευθυντήριες οδηγίες που αναφέρονται παραπάνω (**παράγραφος 7.1 του παρόντος**).
4. Ενημέρωση κοινού, όταν έχει ληφθεί απόφαση για την απομάκρυνσή του. Η δημόσια ανακοίνωση της απόφασης προς ενημέρωση του κοινού πρέπει να συντάσσεται με ευθύνη του Δημάρχου που έλαβε την απόφαση. Η ανακοίνωση πρέπει να περιέχει τις εξής βασικές πληροφορίες :
  - ⇒ Ποιος έλαβε την απόφαση και ποιος έχει την ευθύνη εκτέλεσής της.
  - ⇒ Να προσδιορίζει με σαφή τρόπο τα όρια της περιοχής μέσα από την οποία θα πρέπει να απομακρυνθούν, καθώς και τον κίνδυνο που διατρέχουν οι πολίτες εάν παραμείνουν σε αυτή.
  - ⇒ Να προσδιορίζει με σαφή τρόπο εάν συντρέχει λόγος γενικής οργανωμένης προληπτικής απομάκρυνσης όλων των πολιτών, ή συγκεκριμένων ομάδων τις οποίες θα προσδιορίζει κατά προτεραιότητα (άτομα με αναπνευστικά προβλήματα, άτομα παιδικής ηλικίας, ηλικιωμένοι, κλπ.).
  - ⇒ Να προσδιορίζει πού και πότε θα συγκεντρωθούν (σημεία συγκέντρωσης) οι πολίτες, εφόσον χρειάζονται μεταφορά, καθώς και τα προσωπικά αντικείμενα που μπορούν να έχουν μαζί τους.
  - ⇒ Να προσδιορίζει την προβλεπόμενη διάρκεια της απομάκρυνσης, καθώς και τον τόπο προορισμού.
  - ⇒ Να κατονομάζει τα ασφαλή οδικά δρομολόγια καθώς και τυχόν μονοδρομήσεις που μπορούν να ακολουθήσουν σε περίπτωση απομάκρυνσης με δικά τους μέσα.



⇒ Να αναφέρει την διαθέσιμη προνοιακή υποστήριξη στον τόπο προορισμού.

⇒ Να αναφέρει οδηγίες για προστασία της περιουσίας των πολιτών που απομακρύνονται.

Σημειώνεται ότι έχει ιδιαίτερη σημασία στα Μέσα Μαζικής Ενημέρωσης που θα δεχτούν να αναμεταδώσουν την ανακοίνωση, να επιτευχθεί η δημιουργία μίας και μοναδικής συνολικής εικόνας αντιμετώπισης της κατάστασης προς το κοινό.

Ωστόσο πέραν των Μέσων Μαζικής Ενημέρωσης τοπικής ή πανελλαδικής εμβέλειας που θα αναμεταδώσουν την ανακοίνωση, η κύρια δράση της ενημέρωσης του κοινού για τη λήψη απόφασης και την έναρξη της διαδικασίας οργανωμένης προληπτικής απομάκρυνσής του, θα πρέπει να βασίζεται κατά κύριο λόγο σε μεθόδους και πρακτικές που εξασφαλίζουν σε τοπικό επίπεδο περισσότερο τον εντοπισμό και εν συνεχεία την ενημέρωση των πολιτών για τον κίνδυνο που διατρέχουν στην περίπτωση που παραμείνουν στην περιοχή (πόρτα – πόρτα, ενημέρωση με διερχόμενο όχημα που παρέχει τις απαιτούμενες πληροφορίες, συνδυασμός και των δυο μεθόδων). Στην περίπτωση αυτή, τον κύριο λόγο για την υλοποίηση της δράσης έχουν οι κατά τόπους Αστυνομικές Αρχές, το έργο των οποίων μπορεί να υποστηριχτεί και από δημοτικούς υπάλληλους. Ένα άλλο πλεονέκτημα που παρέχει η ενημέρωση με τις μεθόδους αυτές, είναι και η δυνατότητα άμεσης καταγραφής των πολιτών που επιθυμούν να απομακρυνθούν αλλά δεν διαθέτουν δικά τους μέσα, ή χρειάζονται ειδική μετακίνηση (ασθενείς, άτομα με κινητικά προβλήματα, κλπ.). Οι πληροφορίες αυτές θα οδηγήσουν σε ορθολογικότερη εκτίμηση των μέσων που απαιτούνται για την οργανωμένη απομάκρυνση των πολιτών.

5. Εκτέλεση/δρομολόγηση επιμέρους ενεργειών βάσει του σχεδίου δράσης που έχει επιλεγεί να ακολουθήσουν όλοι οι εμπλεκόμενοι φορείς, πριν τη δημοσιοποίηση της απόφασης, υπό το γενικό συντονισμό του οργάνου που αποφάσισε τη δράση ή έχει εξουσιοδοτηθεί για την εκτέλεσή της.

Επισημαίνεται ότι δράσεις που αφορούν την τήρηση της τάξης, τη ρύθμιση της κυκλοφορίας κατά την απομάκρυνση, καθώς και την πρόληψη και καταστολή τυχόν εγκλημάτων κατά της περιουσίας των πολιτών που απομακρύνονται από την περιοχή, αποτελούν αρμοδιότητα των κατά τόπους Αστυνομικών Αρχών.

6. Τερματισμός επιμέρους δράσεων και αποκλιμάκωση εμπλεκόμενων φορέων, μετά από σχετική απόφαση του Δημάρχου.
7. Καταγραφή και αποτίμηση έργου, από το Αυτοτελές Τμήμα Πολιτικής Προστασίας του Δήμου.

Είναι προφανές ότι η επιλογή του σχεδίου δράσης που θα ακολουθήσουν οι εμπλεκόμενοι φορείς, αποτελεί διαδικασία που υπαγορεύεται κυρίως από την αναμενόμενη εξέλιξη της πυρκαγιάς, τις ιδιαιτερότητες της περιοχής, καθώς και τους πόρους που είναι διαθέσιμοι για την υλοποίηση της δράσης.

Οι πολίτες και τα όργανα των φορέων που εμπλέκονται, πρέπει σαφώς να καταλάβουν ποιος αποφασίζει ή έχει εξουσιοδοτηθεί για την εκτέλεση της ανωτέρω δράσης, Δήμαρχος ή Περιφερειάρχης (ή αρμόδιος εξουσιοδοτημένος Αντιπεριφερειάρχης) και κατ' επέκταση έχει το γενικό συντονισμό των επιμέρους ενεργειών που απαιτούνται για την υλοποίησή της.

**7.3 Ειδικότερες δράσεις**

Όπως έχει ήδη αναφερθεί στο δεύτερο μέρους αυτού του κεφαλαίου, ζητήματα που συνδέονται με τη λήψη, ή μη της απόφασης προληπτικής απομάκρυνσης ατόμων που ευρίσκονται εντός υποδομών ή εγκαταστάσεων που τελούν υπό την εποπτεία φορέων, ή διέπονται από ειδικότερες νομοθεσίες και της εν συνεχεία δρομολόγησης δράσεων για την υλοποίησής τους, αποτελούν αρμοδιότητα των υπευθύνων λειτουργίας τους.

Στη ανωτέρω κατηγορία υποδομών και εγκαταστάσεων υπάγονται Νοσοκομεία, Νοσηλευτικά Ιδρύματα, Παιδικές Κατασκηνώσεις, Camping, Ιερές Μονές, Αρχαιολογικοί χώροι, Ξενοδοχειακές μονάδες, Εγκαταστάσεις Ενόπλων Δυνάμεων και Σωμάτων Ασφάλειας, Δομές φιλοξενίας προσφυγών Καταστήματα κράτησης/Φυλακές, κλπ.

Νοείται ότι οι εγκαταστάσεις αυτές για να απειλούνται από την εξέλιξη μιας δασικής πυρκαγιάς και να συντρέχουν λόγοι προληπτικής απομάκρυνσης των ατόμων που ευρίσκονται εντός τους, θα πρέπει να συνορεύουν με δάση και δασικές εκτάσεις και να έχουν μεγάλη εγγύτητα με καύσιμα δασικής προέλευσης.

Στο πλαίσιο αυτό μετά από ενημέρωση των υπευθύνων λειτουργίας τους από την αρμόδια κατά τόπο Πυροσβεστική Υπηρεσία για την εκδήλωση δασικής πυρκαγιάς πλησίον αυτών και μια εκτίμηση για τον κίνδυνο που διατρέχουν ή δεν διατρέχουν με βάση την κατεύθυνση που ακολουθεί κατά την εξέλιξη της, λαμβάνουν αποφάσεις που αφορούν την προληπτική απομάκρυνση των διαμενόντων ατόμων ή και των εργαζομένων στις ανωτέρω κατηγορίες υποδομών και εγκαταστάσεων μέσω ασφαλών διάδρομων διαφυγής για τις οποίες ενημερώνονται από τις οικείες αρμόδιες υπηρεσίες του Πυροσβεστικού Σώματος και της Ελληνικής Αστυνομίας.

Σε κάθε περίπτωση οι αποφάσεις των υπευθύνων λειτουργίας των ανωτέρω υποδομών ή εγκαταστάσεων περί απομάκρυνσης, ή μη, των ατόμων που ευρίσκονται εντός τους, θα πρέπει να γνωστοποιούνται άμεσα με ευθύνη των υπευθύνων τους στις οικείες αρμόδιες υπηρεσίες του Πυροσβεστικού Σώματος και της Ελληνικής Αστυνομίας, όπως επίσης και στον οικείο Δήμαρχο και Περιφερειάρχη/Αντιπεριφερειάρχη, για ενδεχόμενη υποστήριξη του έργου τους, από πλευράς Τοπικής Αυτοδιοίκησης. Επίσης η ενημέρωση αυτή θα συμβάλει στο καλύτερο συντονισμό των εμπλεκόμενων φορέων Πολιτικής Προστασίας που ενεργούν σε τοπικό επίπεδο για την αντιμετώπιση εκτάκτων αναγκών και άμεση διαχείριση των συνεπειών τους από την εκδήλωση δασικής πυρκαγιάς.

Για τον σκοπό αυτό κάθε υποδομή ή εγκατάσταση θα πρέπει να κοινοποιεί στην αρμόδια οργανική μονάδα πολιτικής προστασίας του οικείου Δήμου ένα τηλέφωνο έκτακτης ανάγκης που θα λειτουργεί σε 24ωρη βάση όλες τις ημέρες τις εβδομάδας (7/7) όπως επίσης και στις οικείες αρμόδιες υπηρεσίες του Πυροσβεστικού Σώματος και της ΕΛ.ΑΣ..

Η αρμόδια οργανική μονάδα πολιτικής προστασίας του Δήμου θα πρέπει στο Σχέδιο Πολιτικής Προστασίας που έχει είδη συνταχθεί για την Αντιμετώπιση Εκτάκτων Αναγκών εξαιτίας Δασικών Πυρκαγιών με την κωδική ονομασία «ΙΟΛΑΟΣ», να τηρεί επικαιροποιημένη λίστα με τηλέφωνα έκτακτης ανάγκης για όλες τις υποδομές και εγκαταστάσεις της περιοχής αρμοδιότητάς τους που συνορεύουν με δάση και δασικές εκτάσεις (Παιδικές Κατασκηνώσεις, Camping, Ξενοδοχειακές μονάδες, Αρχαιολογικοί χώροι κλπ.). Η ανωτέρω επικαιροποιημένη λίστα με τηλέφωνα έκτακτης ανάγκης για όλες τις υποδομές και εγκαταστάσεις της περιοχής αρμοδιότητάς των Δήμων θα πρέπει να κοινοποιείται και στη Δ/ση Πολιτικής Προστασίας της οικείας Περιφέρειας προς ενημέρωση και υποστήριξη στο έργο πολιτικής προστασίας του Δήμου, από πλευράς Περιφέρειας, εφόσον συντρέχουν λόγοι.

Στο πλαίσιο αυτό κρίνεται σκόπιμο για λόγους πληρότητας να αναφερθούν τα εξής:

- ❖ Για αρχαιολογικούς χώρους ή και μνημείων εντός δασών, δασικών εκτάσεων, ή και πλησίον αυτών, εφόσον οι υπεύθυνοι λειτουργίας τους ενημερωθούν από την αρμόδια κατά τόπο Πυροσβεστική Υπηρεσία για την εκδήλωση δασικής πυρκαγιάς πλησίον αυτών, καθώς και για την αναμενόμενη πορεία εξέλιξης της, εάν βρίσκονται σε λειτουργία, και εφόσον συντρέχουν λόγοι, οφείλουν να απομακρύνουν προληπτικά από τον αρχαιολογικό χώρο ή το μνημείο τους επισκέπτες, βάσει του σχεδιασμού τους και σύμφωνα με τις κατευθυντήριες οδηγίες που δίνονται από το Υπουργείο Πολιτισμού και Αθλητισμού. Για τον σκοπό αυτό η Διεύθυνση Σχεδιασμού Αντιμετώπισης Εκτάκτων Αναγκών της Γ.Γ.Π.Π. στο πλαίσιο μνημονίου συνεργασίας μεταξύ του Υπουργείου Κλιματικής Κρίσης και Πολιτικής Προστασίας με το Υπουργείο Πολιτισμού και Αθλητισμού συνέταξε και απέστειλε στο Υπουργείο Πολιτισμού και Αθλητισμού για λόγους υποστήριξη του έργου του, πρότυπο σχέδιο οργανωμένης προληπτικής απομάκρυνσης επισκεπτών και εργαζομένων από αρχαιολογικούς χώρους και μνημεία που βρίσκονται εντός δασών, δασικών εκτάσεων και πλησίον αυτών. Σκοπός του εν λόγω προτύπου υποδείγματος είναι η διευκόλυνση των Προϊσταμένων των κατά περίπτωση αρμόδιων Περιφερειακών και Ειδικών Περιφερειακών Υπηρεσιών της Γενικής Διεύθυνσης Αρχαιοτήτων και Πολιτιστικής Κληρονομιάς του ΥΠΠΟΑ στη σύνταξη και εφαρμογή σχεδίων οργανωμένης προληπτικής απομάκρυνσης των επισκεπτών και εργαζομένων από αρχαιολογικούς χώρους και μνημεία που βρίσκονται εντός δασών, δασικών εκτάσεων και πλησίον αυτών, λόγω δασικής πυρκαγιάς. Με βάση το πρότυπο, τα σχέδια που θα συνταχθούν με ευθύνη των Περιφερειακών ή Ειδικών Περιφερειακών Υπηρεσιών του ΥΠΠΟΑ, θα κοινοποιηθούν άμεσα στην αρμόδια οργανική μονάδα πολιτικής προστασίας του οικείου Δήμου, στην αρμόδια Δ/νση Πολιτικής Προστασίας της οικείας Περιφέρειας και στις οικείες αρμόδιες υπηρεσίες του Πυροσβεστικού Σώματος, της ΕΛ.ΑΣ. και του Ε.Κ.Α.Β., προς ενημέρωση τους και υποστήριξη εκ μέρους τους στο πλαίσιο εφαρμογής των εν λόγω σχεδίων, όπως επίσης και για την εν συνεχεία ασφαλή απομάκρυνση των επισκεπτών και πέραν των αρχαιολογικών χώρων και μνημείων αρμοδιότητας του ΥΠΠΟΑ. Νοείται ότι σε περίπτωση που ο εκτιμώμενος χρόνος προσέγγισης της δασικής πυρκαγιάς σε συνδυασμό με τον αριθμό των επισκεπτών δεν επαρκεί για την οργανωμένη προληπτική απομάκρυνση των επισκεπτών και εργαζομένων, ο Προϊστάμενος της αρμόδιας Περιφερειακής, ή της Ειδικής Περιφερειακής Υπηρεσίας του ΥΠΠΟΑ που υπάγεται ο αρχαιολογικός χώρος ή το μνημείο ενημερώνει άμεσα την κατά τόπο αρμόδια Πυροσβεστική Υπηρεσία προκειμένου να δρομολογήσει άμεσα δράσεις προστασίας, διάσωσης και απεγκλωβισμού επισκεπτών και εργαζομένων από τον αρχαιολογικό χώρο ή το μνημείο.
- ❖ Για τις παιδικές εξοχές – κατασκηνώσεις, η λήψη της απόφασης για την μετακίνηση κατασκηνωτών και προσωπικού που ευρίσκονται και διαβιούν εντός των υποδομών τους (εκκένωση και μεταφορά των κατασκηνωτών σε ασφαλές σημείο) σε περίπτωση έκτακτης ανάγκης λόγω δασικών πυρκαγιών, καθορίζεται μέσα από τα σχέδια εκκένωσής τους, τα οποία συντάσσονται από τις διοικήσεις των παιδικών εξοχών – κατασκηνώσεων σύμφωνα με τις κατευθύνσεις α) του Υπουργείου Παιδείας και Θρησκευμάτων για τις μαθητικές κατασκηνώσεις του Υπουργείου (ΥΑ ΙΒ/7243/7-7-1983 – ΦΕΚ 368/τευχ. Β΄) και β) της Γενικής Δ/νσης Πρόνοιας, του Υπουργείου Εργασίας και Κοινωνικής Αλληλεγγύης (παρ. 3, αρθ. 8 της ΚΥΑ12030/Φ109.1/1999) για τις κατασκηνώσεις του Κρατικού Προγράμματος και τις λοιπές δημόσιες ή ιδιωτικές παιδικές εξοχές – κατασκηνώσεις (Δ27/οικ.10625/345/2-4-2014

έγγραφο της Δ/σης Προστασίας Οικογένειας, της Γενικής Δ/σης Πρόνοιας, του Υπουργείου Κοινωνικής Ασφάλισης και Πρόνοιας). Τα ανωτέρω σχέδια εκκένωσης των παιδικών εξοχών – κατασκηνώσεων, οι διοικήσεις οφείλουν να τα κοινοποιούν στις οικείες αρμόδιες υπηρεσίες του Πυροσβεστικού Σώματος, της ΕΛ.ΑΣ. των Περιφερειών και των Δήμων (Δ27/οικ.10625/345/2-4-2014 έγγραφο της Δ/σης Προστασίας Οικογένειας, της Γενικής Δ/σης Πρόνοιας, του Υπουργείου Κοινωνικής Ασφάλισης και Πρόνοιας). Προς διευκόλυνση του έργου της Πολιτικής Προστασίας στην περίπτωση που κριθεί αναγκαία η λήψη του ανωτέρου μέτρου, η Γενική Γραμματεία Πολιτικής Προστασίας, με το 2113/8-4-2014 έγγραφό της, κάλεσε τις Δ/σεις Πολιτικής Προστασίας των Περιφερειών και τα Γραφεία Πολιτικής Προστασίας των Δήμων να λάβουν αντίγραφο των ανωτέρω σχεδίων για τις παιδικές εξοχές – κατασκηνώσεις που λειτουργούν εντός των διοικητικών τους ορίων. Σημειώνεται ότι με το Δ27/οικ.24397/989/16-7-2014 έγγραφό της η Δ/ση Προστασίας Οικογένειας, της Γενικής Δ/σης Πρόνοιας, του Υπουργείου Εργασίας και Κοινωνικής Αλληλεγγύης εξέδωσε πρότυπο σχέδιο πυροπροστασίας και εκκένωσης κατασκηνώσεων σε περίπτωση εκτάκτου ανάγκης, η σύνταξη του οποίου και η κατάθεσή του στις αρμόδιες Υπηρεσίες αποτελεί απαραίτητη προϋπόθεση για την έκδοση άδειας λειτουργίας κατασκήνωσης από το έτος 2015. Ειδικότερα για τις μαθητικές κατασκηνώσεις του Υπουργείου Παιδείας και Θρησκευμάτων, σύμφωνα με το άρθρο 16 της ΥΑ ΙΒ/72437-7-1983, προβλέπεται ότι η Συντονιστική Επιτροπή της Μαθητικής Κατασκήνωσης καθορίζει τη διαδικασία της άμεσης διακίνησης των Κατασκηνωτών και την μεταφορά τους στους ορισμένους χώρους υποδοχής. Επικεφαλής της όλης επιχείρησης ορίζεται ο Προϊστάμενος της Κατασκήνωσης ο οποίος φροντίζει για την άμεση επιβίβαση των κατασκηνωτών στα μεταφορικά μέσα, τα οποία πρέπει να βρίσκονται έγκαιρα στη διάθεση της κατασκήνωσης. Οι χώροι υποδοχής και ο τρόπος εξεύρεσης και άμεσης διάθεσης των αναγκαίων μεταφορικών μέσων καθορίζονται στην αρχή της κατασκηνωτικής περιόδου από τον Περιφερειάρχη (ως αρμόδιο όργανο προσδιορίζεται ο Περιφερειάρχης σύμφωνα με το άρθ. 282 του Ν.3852/2010, αντί του Νομάρχη που προέβλεπε άρθρο 16 της ΥΑ ΙΒ/72437-7-1983), με τον οποίο ο Προϊστάμενος της Κατασκήνωσης έρχεται σε σχετική συνεννόηση. Στο πλαίσιο αυτό, το Τμήμα Ε΄ Πολιτικής Σχεδίασης Εκτάκτου Ανάγκης, της Δ/σης Στρατηγικού Σχεδιασμού και Συντονισμού της Γενικής Διεύθυνσης Στρατηγικού Σχεδιασμού, Προγραμματισμού και Ηλεκτρονικής Διακυβέρνησης του Υπουργείου Παιδείας και Θρησκευμάτων παρακαλείται να καθορίσει πριν την έναρξη της κατασκηνωτικής περιόδου σε συνεργασία με τις Περιφέρειες, στην επικράτεια των οποίων λειτουργούν μαθητικές κατασκηνώσεις, τις διαδικασίες εφαρμογής των προβλεπόμενων στο άρθρο 16 της ΥΑ ΙΒ/72437-7-1983 και να εκδώσει σχετικές οδηγίες προς τις Συντονιστικές Επιτροπές των μαθητικών κατασκηνώσεων.

- ❖ Για τις ξενοδοχειακές μονάδες, ή συγκροτήματα που βρίσκονται εκτός των ορίων υφιστάμενων οικισμών και πόλεων και οι υποδομές και εγκαταστάσεις τους, συνορεύουν με δάση ή δασικές εκτάσεις και έχουν μεγάλη εγγύτητα με καύσιμα δασικής προέλευσης, οι υπεύθυνοι λειτουργίας τους, εφόσον αντιληφθούν ή ενημερωθούν από το Δήμο, ή ενημερωθούν μέσω μηνυμάτων έκτακτης ανάγκης 112, ή ενημερωθούν απευθείας από την αρμόδια κατά τόπο Πυροσβεστική Υπηρεσία για την εκδήλωση δασικής πυρκαγιάς πλησίον αυτών και αφού ενημερωθούν μετά από σχετική επικοινωνία από την αρμόδια κατά τόπο Πυροσβεστική Υπηρεσία για την πορεία εξέλιξης της και εφόσον συντρέχουν λόγοι, ενημερώνουν τους διαμένοντες και τους εργαζόμενους σε αυτά για την προληπτική τους

απομάκρυνση μέσω ασφαλών διάδρομων διαφυγής για τις οποίες ενημερώνονται από τις οικείες αρμόδιες υπηρεσίες του Πυροσβεστικού Σώματος και της Ελληνικής Αστυνομίας. Για την ασφαλή προληπτική απομάκρυνση των ατόμων που ευρίσκονται εντός των ξενοδοχειακών μονάδων, ή συγκροτημάτων, οι υπεύθυνοι λειτουργίας τους θα πρέπει να συνεργαστούν με την αρμόδια οργανική μονάδα Πολιτικής Προστασίας του οικείου Δήμου ή και της Περιφέρειας στο πλαίσιο της αρμοδιότητας συντονισμού και επίβλεψης του έργου της πολιτικής προστασίας για την αντιμετώπιση εκτάκτων αναγκών που έχουν σε τοπικό επίπεδο. Η προληπτική απομάκρυνση μπορεί να πραγματοποιηθεί:

- με τα ίδια μέσα που διαθέτουν οι διαμένοντες και το προσωπικό, μετά από ενημέρωσή τους σχετικά με την ασφαλή διαδρομή διαφυγής τους, καθώς και ασφαλή σημεία προσωρινού προορισμού τους,
- με λεωφορεία που θα διατεθούν για το σκοπό αυτό μετά από σχετικό αίτημα των υπευθύνων λειτουργίας προς τον οικείο Δήμο ή Περιφέρεια και
- με τουριστικά λεωφορεία ιδιωτών ή τουριστικών επιχειρήσεων τα οποία θα διατεθούν άμεσα για το σκοπό αυτό, με ευθύνη των υπευθύνων λειτουργίας των ξενοδοχειακών μονάδων, ή συγκροτημάτων.

Επισημαίνεται ότι η άμεση διάθεση τουριστικών λεωφορείων ιδιωτών ή τουριστικών επιχειρήσεων με ευθύνη των υπευθύνων λειτουργίας τους, για την προληπτική απομάκρυνση των διαμενόντων σε αυτά, δεν έχει θεσμικά δεσμευτικό χαρακτήρα. Ωστόσο στις περιπτώσεις που οι διαμένοντες εντός των ξενοδοχειακών μονάδων, ή συγκροτημάτων, δεν διαθέτουν στο σύνολο τους δικά τους μέσα μεταφοράς, η συμμετοχή και άμεση φροντίδα εκ μέρους των υπευθύνων λειτουργίας, για την προληπτική απομάκρυνση τους σε ασφαλές σημείο προσωρινού προορισμού και την εν συνεχεία επιστροφή τους με τουριστικά λεωφορεία που θα διατεθούν από τους υπεύθυνους λειτουργίας, θα επιτρέψει την συνέχιση της διαμονής τους εντός των ξενοδοχειακών μονάδων, ή συγκροτημάτων, εφόσον ο κίνδυνος θα έχει παρέλθει και ενδεχομένως την απρόσκοπτη και χωρίς ιδιαίτερες επιπτώσεις συνέχιση της λειτουργίας τους. Για τους ανωτέρω λόγους οι υπεύθυνοι λειτουργίας των ξενοδοχειακών συγκροτημάτων που βρίσκονται εκτός των ορίων υφιστάμενων οικισμών και πόλεων και οι υποδομές και εγκαταστάσεις τους, συνορεύουν με δάση ή δασικές εκτάσεις και έχουν μεγάλη εγγύτητα με καύσιμα δασικής προέλευσης, θα πρέπει να τηρούν επικαιροποιημένα στοιχεία επικοινωνίας ιδιωτών, ή επιχειρήσεων που δύναται να διαθέσουν άμεσα τουριστικά λεωφορεία, όπως επίσης και επικαιροποιημένα στοιχεία επικοινωνίας με τις κατά τόπο αρμόδιες οργανικές μονάδες Πολιτικής Προστασίας του οικείου Δήμου και της Περιφέρειας.

- ❖ Για τις Ευάλωτες Ομάδες πολιτών (ΑμεΑ, κλπ.) που διαβιούν σε δομημένες περιοχές (οικισμοί πολεοδομικά τμήματα πόλεων κλπ.), των οποίων οι κατοικίες συνορεύουν ή έχουν μεγάλη εγγύτητα με δάση ή δασικές εκτάσεις, εφόσον ληφθεί απόφαση εφαρμογής του μέτρου της οργανωμένης προληπτικής απομάκρυνσης πολιτών, ο Δήμος θα πρέπει να μεριμνά για την έγκαιρη σχετική ενημέρωση τους ή για την έγκαιρη σχετική ενημέρωση των προσωπικών βοηθών τους ή των άμεσα συγγενικών τους προσώπων. Στο πλαίσιο αυτό και για την υλοποίηση της ανωτέρω δράσης σε επίπεδο Δήμου, θα πρέπει η αρμόδια οργανική μονάδα Πολιτικής Προστασίας με την βοήθεια της αρμόδιας οργανικής μονάδας Πρόνοιας του Δήμου να προχωρήσουν σε δημόσια πρόσκληση-ανακοίνωση του Δήμου, προκειμένου

να επικοινωνήσουν τα ίδια τα άτομα που ανήκουν σε αυτές τις Ευάλωτες Ομάδες (ΑμεΑ κ.λπ.) και διαβιούν στις ανωτέρω αναφερόμενες περιοχές, ή οι προσωπικοί βοηθοί τους, ή τα άμεσα συγγενικά τους πρόσωπα και να παρέχουν στοιχεία, εφόσον το επιθυμούν, τα οποία θα καταγραφούν σε ένα μητρώο για την έγκαιρη ενημέρωση και ειδοποίηση τους από τις δημοτικές αρχές σε περίπτωση εφαρμογής του μέτρου της οργανωμένης προληπτικής απομάκρυνσης πολιτών στην περιοχή που διαβιούν. Στο μητρώο αυτό, θα πρέπει να περιλαμβάνονται κατ' ελάχιστο τα στοιχεία επικοινωνίας, η δ/ση κατοικίας και η κατηγορία αναπηρίας (κώφωση, τύφλωση, κλπ.), τα στοιχεία επικοινωνίας των προσωπικών βοηθών ή των άμεσα συγγενικών τους προσώπων καθώς και το μεταφορικό μέσο που θα απαιτηθεί σε περίπτωση μετακίνησης τους (π.χ. μετακίνηση με επιβατικό αυτοκίνητο, ασθενοφόρο κλπ.). Το μέσο μετακίνησης που θα διατεθεί για την έγκαιρη προληπτική απομάκρυνση των ατόμων αυτών, εφόσον το επιθυμούν, αποτελεί καθοριστικής σημασίας παράμετρο για τη δρομολόγηση της δράσης της μετακίνησης των Ευάλωτων Ομάδων πολιτών καθώς επιτρέπει τον ορθό σχετικό προγραμματισμό των μέσων του ΕΚΑΒ και του Δήμου, στην περίπτωση που απαιτηθεί η συνδρομή τους αντίστοιχα, τόσο κατά την αρχική απομάκρυνση των ατόμων από την περιοχή όσο και κατά την επιστροφή τους στο χώρο διαμονής τους όταν πλέον θα έχει παρέλθει ο κίνδυνος. Για την τήρηση του ανωτέρω μητρώου νοείται ότι, τα ενδιαφερόμενα άτομα θα πρέπει να παρέχουν τη συγκατάθεσή τους εγγράφως ως προς τα παρεχόμενα στοιχεία τα οποία για λόγους προστασίας των προσωπικών τους δεδομένων σε καμία περίπτωση δεν πρέπει να δημοσιεύονται. Επισημαίνεται ότι ιδιαίτερη πρόνοια για τις Ευάλωτες Ομάδες Πολιτών απαιτείται και στα σημεία προορισμού τους, καθώς κατά την παραμονή τους ενδέχεται να απαιτείται και κατάλληλη υποστήριξη (π.χ. ιατρική φροντίδα). Το ανωτέρω μητρώο, θα πρέπει να τεθεί ως Παράρτημα στα Ειδικά Σχέδια Οργανωμένης Προληπτικής Απομάκρυνσης Πολιτών των Δήμων που υποχρεούνται να συντάσσουν οι Δήμοι και οι Περιφέρειες με τη συνδρομή των κατά τόπους αρμόδιων Αστυνομικών, Πυροσβεστικών, Υγειονομικών και Λιμενικών Αρχών (παρ.4, άρθ. 23, Ν.4662/2020).

- ❖ Για την περίπτωση προληπτικής απομάκρυνσης των ζώων (συντροφιάς ή παραγωγικών) από περιφραγμένο χώρο κατά την εφαρμογή του άρθρου 27 του ν. 4662/2020, περί οργανωμένης προληπτικής απομάκρυνσης πολιτών από μια περιοχή (ολική ή μερική) λόγω εξελισσόμενης ή επικείμενης καταστροφής, προβλέπονται σύμφωνα με την παρ. 5 του άρθρου 47 του ν. 4830/21 ότι σε περίπτωση μη απομάκρυνσης των ζώων (συντροφιάς ή παραγωγικών) από περιφραγμένο χώρο, εφόσον ο ιδιοκτήτης αυτών αποδεδειγμένα είχε τη δυνατότητα να τα απομακρύνει, εφαρμόζεται αναλόγως η περ. β' της παρ. 1 του άρθρου 24 του 4830/21 περί κακοποίησης των ζώων.

#### Επιπλέον:

- Σε περιοχές που υπάρχει παρουσία αλλοδαπών πολιτών (τουριστικά θέρετρα, κλπ.), θα πρέπει να υπάρξει μέριμνα από το Δήμαρχο ξενόγλωσσης ανακοίνωσης για την ενημέρωσή τους σχετικά με τη λήψη της απόφασης για την οργανωμένη απομάκρυνση και τις ασφαλείς διαδρομές που μπορούν να ακολουθήσουν όσοι θέλουν να απομακρυνθούν με ίδια μέσα.
- Για την μεταφορά αλλοδαπών πολιτών που δεν διαθέτουν ίδια μέσα μετακίνησης, κρίνεται απαραίτητο, εφόσον είναι εφικτό, να καθορισθεί ιδιαίτερο σημείο συγκέντρωσης τους, για την εν συνεχεία απομάκρυνσή τους, με στόχο την καλύτερη επικοινωνία τους με τις Αρχές και τη δημιουργία καλύτερων συνθηκών υποστήριξής τους.

- Η οργανωμένη προληπτική απομάκρυνση πολιτών θα πρέπει να πραγματοποιείται κατά προτίμηση εντός των διοικητικών ορίων του οργάνου που έλαβε την απόφαση, δηλαδή εντός του Δήμου που πλήττεται ή σε όμορους Δήμους ή εντός της οικείας Περιφερειακής Ενότητας, ανάλογα με το εάν η απόφαση έχει ληφθεί από το Δήμαρχο, ή τον Περιφερειάρχη (ή τον εξουσιοδοτημένο αρμόδιο Αντιπεριφερειάρχη) όταν η εξελισσόμενη ή επικείμενη καταστροφή μπορεί να επηρεάσει πάνω από ένα Δήμο.
- Η απαίτηση αυτή, εφόσον είναι εφικτή, αποβλέπει στον καλύτερο συντονισμό κατά το στάδιο εκτέλεσης - υλοποίησης της δράσης, δεδομένου ότι δύναται να δρομολογείται από το ίδιο τοπικό όργανο που γνωρίζει καλά τις ιδιαιτερότητες της περιοχής. Το αυτό ισχύει και για τις περιπτώσεις που η απόφαση έχει ληφθεί από τον Συντονιστή της οικείας Αποκεντρωμένης Διοίκησης, ή το Γενικό Γραμματέα Πολιτικής Προστασίας, δεδομένου ότι οι αποφάσεις τους εκτελούνται από τα ανωτέρω όργανα, Δήμαρχο ή Περιφερειάρχη (ή τον εξουσιοδοτημένο αρμόδιο Αντιπεριφερειάρχη).
- Για τις παιδικές εξοχές – κατασκηνώσεις, η λήψη της απόφασης για την μετακίνηση κατασκηνωτών και προσωπικού που ευρίσκονται και διαβιούν εντός των υποδομών τους (εκκένωση και μεταφορά των κατασκηνωτών σε ασφαλές σημείο) σε περίπτωση έκτακτης ανάγκης λόγω δασικών πυρκαγιών, καθορίζεται μέσα από τα σχέδια εκκένωσής τους, τα οποία συντάσσονται από τις διοικήσεις των παιδικών εξοχών – κατασκηνώσεων σύμφωνα με τις κατευθύνσεις α) του Υπουργείου Παιδείας Πολιτισμού, Παιδείας και Θρησκευμάτων για τις μαθητικές κατασκηνώσεις του Υπουργείου (ΥΑ ΙΒ/7243/7-7-1983 – ΦΕΚ 368/τεύχ. Β') και β) της Γενικής Δ/σης Πρόνοιας, του Υπουργείου Εργασίας και Κοινωνικής Αλληλεγγύης (παρ3, αρθ 8 της ΚΥΑ12030/Φ109.1/1999) για τις κατασκηνώσεις του Κρατικού Προγράμματος και τις λοιπές δημόσιες ή ιδιωτικές παιδικές εξοχές – κατασκηνώσεις (Δ27/οικ.10625/345/2-4-2014 έγγραφο της Δ/σης Προστασίας Οικογένειας, της Γενικής Δ/σης Πρόνοιας, του Υπουργείου Κοινωνικής Ασφάλισης και Πρόνοιας). Όπως αναφέρεται ακολούθως τα ανωτέρω σχέδια οι διοικήσεις των παιδικών εξοχών – κατασκηνώσεων οφείλουν να τα κοινοποιούν στις οικείες αρμόδιες υπηρεσίες του Πυροσβεστικού Σώματος, της ΕΛ.ΑΣ. των Περιφερειών και των Δήμων, για λόγους καλύτερου συντονισμού του έργου της Πολιτικής Προστασίας στην περίπτωση που κριθεί αναγκαία η λήψη του ανωτέρου μέτρου.

#### **7.4 Μνημόνια ενεργειών για την υλοποίηση της δράσης της οργανωμένης προληπτικής απομάκρυνσης πολιτών λόγω δασικών πυρκαγιών**

Τα Γραφεία Πολιτικής Προστασίας των Δήμων συντάσσουν μνημόνιο ενεργειών (σχετικό Παράρτημα του παρόντος) σχετικά με τη δράση της οργανωμένης προληπτικής απομάκρυνσης πολιτών λόγω δασικών πυρκαγιών. Στο μνημόνιο αυτό αναφέρονται:

- A. οι διαδικασίες για τη λήψη της απόφασης από τον Δήμαρχο για την οργανωμένη προληπτική απομάκρυνση πολιτών, βάσει των κατευθυντήριων οδηγιών της παρ. 7.1 του παρόντος
- B. οι δράσεις του Δημάρχου και των λοιπών οργάνων και υπηρεσιών του Δήμου για τη υλοποίηση της απόφασης για την οργανωμένη προληπτική απομάκρυνση πολιτών, σύμφωνα με τα οριζόμενα στην παρ. 7.2 του παρόντος
- C. τα επιχειρησιακά έτοιμα μέσα του Δήμου, καθώς και τα μέσα που δύναται να εξασφαλίσει ο Δήμος μέσω των μνημονίων συνεργασίας με ιδιωτικούς φορείς

Δ. ονομαστική κατάσταση των υπευθύνων του Δήμου για την υλοποίηση επιμέρους δράσεων, με τα στοιχεία επικοινωνίας τους

Μετά τη σύνταξη του ανωτέρω μνημονίου ενεργειών, αντίγραφό του θα κοινοποιηθεί, από το Αυτοτελές Τμήμα Πολιτικής Προστασίας του Δήμου, στον Δήμαρχο, καθώς και στα λοιπά όργανα και υπηρεσίες του Δήμου που εμπλέκονται στην υλοποίηση δράσεων οργανωμένης προληπτικής απομάκρυνσης πολιτών.

**Παρά το γεγονός ότι, με βάση το ΠΔ 575/1980, ο Δήμος ΚΟΡΔΕΛΙΟΥ ΕΥΟΣΜΟΥ ανήκει στις ιδιαίτερα επικίνδυνες περιοχές της χώρας για την εκδήλωση πυρκαγιών σε δάση και δασικές εκτάσεις, τα πολεοδομικά του συγκροτήματα περιβάλλονται από άλλα πολεοδομικά συγκροτήματα όμορων Δήμων και γενικώς δεν κινδυνεύουν από πυρκαγιές που εκδηλώνονται στην ύπαιθρο. Ως εκ τούτου, δεν εντοπίζονται οικοδομικά τετράγωνα που έχουν μεγάλη εγγύτητα με δάσος ή δασική έκταση, συνεπώς δεν συντρέχουν λόγοι σύνταξης σχεδίου οργανωμένης προληπτικής απομάκρυνσης.**



**ΜΕΡΟΣ 8****ΥΠΟΣΤΗΡΙΞΗ & ΕΞΕΛΙΞΗ  
ΣΧΕΔΙΟΥ****ΜΕΡΟΣ 8. ΥΠΟΣΤΗΡΙΞΗ ΚΑΙ ΕΞΕΛΙΞΗ ΣΧΕΔΙΟΥ****8.1 Εκπαίδευση**

Η εκπαίδευση των επιχειρησιακών ομάδων σε τακτικό επίπεδο σχεδιάζεται από τις αρμόδιες Δ/νσεις του Αρχηγείου Πυροσβεστικού Σώματος, του Αρχηγείου Ελληνικής Αστυνομίας, του Αρχηγείου Λιμενικού Σώματος και Ελληνικής Ακτοφυλακής και του Ε.Κ.Α.Β. λαμβάνοντας υπόψη τους κινδύνους από την εκδήλωση μιας Δασικής Πυρκαγιάς. Για τους υπόλοιπους Φορείς που εμπλέκονται σε δράσεις πολιτικής προστασίας, όπως είναι ο Δήμος ΚΟΡΔΕΛΙΟΥ - ΕΥΟΣΜΟΥ, είναι δυνατή η εκπαίδευση μέσω σχετικών εκπαιδεύσεων που διοργανώνονται από τον ίδιο το Δήμο, με την συμμετοχή στελεχών της Γ.Γ.Π.Π. κατόπιν σχετικού αιτήματος.

**8.2 Έλεγχος Σχεδίου – Ασκήσεις**

Για τον έλεγχο του Σχεδίου Αντιμετώπισης Εκτάκτων Αναγκών Εξ Αιτίας Δασικών Πυρκαγιών του Δήμου ΚΟΡΔΕΛΙΟΥ - ΕΥΟΣΜΟΥ πραγματοποιούνται ασκήσεις που διοργανώνονται από το Αυτοτελές Τμήμα Πολιτικής Προστασίας του Δήμου, σύμφωνα με τις κατευθυντήριες οδηγίες της Γ.Γ.Π.Π. για τον έλεγχο των διαδικασιών και σχεδίων που συντάσσονται σε εφαρμογή της ΥΑ 1299/2003 «ΞΕΝΟΚΡΑΤΗΣ».

Για το σκοπό αυτή η Δ/ση Σχεδιασμού & Αντιμετώπισης Εκτάκτων Αναγκών της Γ.Γ.Π.Π. έχει εκδώσει επικαιροποιημένες «Κατευθυντήριες Οδηγίες για τον Σχεδιασμό και τη Διεξαγωγή Ασκήσεων Πολιτικής Προστασίας» με το 532/23-01-2020 έγγραφό της με ΑΔΑ: ΩΕ2Ψ46ΜΤΛΒ-Γ95

**8.2.1 Διενέργεια Ασκήσεων Πολιτικής Προστασίας σε επίπεδο Δήμων και Περιφερειών της χώρας**

Ο σχεδιασμός και η διεξαγωγή ασκήσεων Πολιτικής Προστασίας για την αντιμετώπιση κινδύνων από την εκδήλωση δασικών πυρκαγιών σε τακτά χρονικά διαστήματα, συνιστά την πιο ασφαλή μέθοδο για την τακτική και σε βάθος δοκιμασία, εκπαίδευση και αξιολόγηση της επιχειρησιακής ετοιμότητας, επάρκειας, αλλά και του επιτυχούς συντονισμού των φορέων σε δράσεις αντιμετώπισης εκτάκτων αναγκών και άμεσης/βραχείας διαχείρισης των συνεπειών λόγω δασικών πυρκαγιών, καθώς και για την υποστήριξη του έργου του Πυροσβεστικού Σώματος για τον έλεγχο και την καταστολή τους.

Μετά την ολοκλήρωση ή αναθεώρηση του Σχεδίου Αντιμετώπισης Εκτάκτων Αναγκών εξαιτίας Δασικών Πυρκαγιών του Δήμου ΚΟΡΔΕΛΙΟΥ - ΕΥΟΣΜΟΥ, με εντολή του Δημάρχου, το Αυτοτελές Τμήμα Πολιτικής Προστασίας του Δήμου προγραμματίζει σε ετήσια βάση μια άσκηση ετοιμότητας για την αντιμετώπιση εκτάκτων αναγκών και την άμεση/βραχεία διαχείριση των συνεπειών από την

εκδήλωση δασικών πυρκαγιών, καθώς και για την υποστήριξη του έργου του Πυροσβεστικού Σώματος για τον έλεγχο και την καταστολή τους, βάσει του ανωτέρω σχεδίου.

Οι ασκήσεις αυτές θα πρέπει να εστιάζουν κατά κύριο λόγο σε θέματα κατανομής ρόλων και αρμοδιοτήτων των υπηρεσιών των Δήμων, με στόχο την επαύξηση της διαλειτουργικότητας και συνεργασίας όλων των οργανικών μονάδων του Δήμου ΚΟΡΔΕΛΙΟΥ - ΕΥΟΣΜΟΥ, στο πλαίσιο του θεσμικού του ρόλου στην αντιμετώπιση κινδύνων από την εκδήλωση δασικών πυρκαγιών.

Τονίζεται ότι σε αρχικό στάδιο οι ασκήσεις αυτές θα πρέπει να επικεντρώνονται μόνο στην άσκηση των οργανικών μονάδων και υπηρεσιών του Δήμου ΚΟΡΔΕΛΙΟΥ - ΕΥΟΣΜΟΥ, για τη βελτίωση του σχεδιασμού τους στην αντιμετώπιση εκτάκτων αναγκών και την άμεση/βραχεία διαχείριση των συνεπειών από την εκδήλωση δασικών πυρκαγιών, καθώς και για την υποστήριξη του έργου του Πυροσβεστικού Σώματος για τον έλεγχο και την καταστολή τους, χωρίς την εμπλοκή άλλων φορέων και υπηρεσιών (ΕΛ.ΑΣ., Π.Σ., Ε.Κ.Α.Β., κλπ.).

Σε δεύτερο στάδιο θα κληθούν να συμμετέχουν στις ανωτέρω ασκήσεις και οι λοιποί εμπλεκόμενοι φορείς σε επίπεδο Δήμου ΚΟΡΔΕΛΙΟΥ - ΕΥΟΣΜΟΥ (διυπηρεσιακή άσκηση), στο πλαίσιο συντονισμού και διαλειτουργικότητας μεταξύ τους, για υλοποίηση δράσεων που συνδέονται με την αντιμετώπιση εκτάκτων αναγκών και την άμεση/βραχεία διαχείριση των συνεπειών από την εκδήλωση δασικών πυρκαγιών, καθώς και για την υποστήριξη του έργου του Πυροσβεστικού Σώματος για τον έλεγχο και την καταστολή τους

Η Δ/ση Σχεδιασμού & Αντιμετώπισης Εκτάκτων Αναγκών της Γ.Γ.Π.Π. δύναται να συνδράμει στον σχεδιασμό, διεξαγωγή και αποτίμηση των ανωτέρω ασκήσεων Πολιτικής Προστασίας σε επίπεδο Δήμου, κατόπιν σχετικού αιτήματος.

### **8.3 Αναθεώρηση & Επικαιροποίηση Σχεδίου**

Η διαδικασία της αναθεώρησης & επικαιροποίησης του Γενικού Σχεδίου Αντιμετώπισης Εκτάκτων Αναγκών εξαιτίας Δασικών Πυρκαγιών αναφέρεται σε ουσιαστικές αλλαγές στο Σχέδιο και γίνεται εφόσον συντρέχει τουλάχιστον ένας από τους παρακάτω λόγους:

- ✓ νέες νομοθετικές ρυθμίσεις που επηρεάζουν τις αρμοδιότητες των εμπλεκόμενων στο Σχέδιο Δ/σεων του Φορέα Σχεδίασης ή άλλων Φορέων με τους οποίους αυτός συνεργάζεται
- ✓ ίδρυση Φορέων που εμπλέκονται στην διαχείριση της έκτακτης ανάγκης,
- ✓ νέες θεσμικές εθνικές, κοινοτικές ή διεθνείς υποχρεώσεις,
- ✓ νέα ανάλυση κινδύνου,
- ✓ αποτιμήσεις ασκήσεων στις οποίες συνιστώνται αλλαγές στο Σχέδιο.

Η διαδικασία της επικαιροποίησης αναφέρεται στον έλεγχο και ενδεχόμενη αλλαγή συγκεκριμένων στοιχείων του Σχεδίου που δεν επηρεάζουν το σκοπό, τους στόχους του Σχεδίου ή την ιδέα επιχειρήσεων. Ενδεικτικός κατάλογος των στοιχείων που πρέπει να επικαιροποιούνται είναι:

- ✓ Στοιχεία επικοινωνίας επιχειρησιακά εμπλεκόμενων υπηρεσιών του Φορέα Σχεδίασης
- ✓ Μνημόνια ενεργειών που προβλέπονται στο Σχέδιο
- ✓ Διαδικασίες και υποδείγματα εντύπων
- ✓ Στοιχεία δημιουργηθέντων νέων υποδομών (κυκλοφοριακών και άλλων)

**8.4 Τήρηση στοιχείων ειδικού φακέλου καταστροφής**

Η Γενική Γραμματεία Πολιτικής Προστασίας, σύμφωνα με το άρθρ. 6, παρ. 3 στ' του Ν. 3013/2002 (ΦΕΚ 102/Α'/2002) όπως ισχύει, αλλά και το άρθρο 29 παρ.3 του Ν.4662/2020, έχει την ευθύνη της τήρησης ειδικού φακέλου για τις γενικές, περιφερειακές ή τοπικές μεγάλης έντασης καταστροφές, όπως αυτές περιγράφονται στο Παράρτημα Α' του Γενικού Σχεδίου Πολιτικής Προστασίας «ΞΕΝΟΚΡΑΤΗΣ».

Στον ανωτέρω ειδικό φάκελο περιέχονται τα στοιχεία του συνόλου των ενεργειών, στο πλαίσιο και του αντίστοιχου σχεδιασμού, για την αντιμετώπιση των καταστροφών κατά την εκδήλωση των φαινομένων, καθώς και για την αποκατάσταση των ζημιών. Επίσης, εμπεριέχονται εκθέσεις απολογισμού δράσης των επί μέρους αρμόδιων φορέων και προτάσεις για βελτίωση των δράσεων σε περίπτωση αντιμετώπισης παρόμοιων φαινομένων.

Στο ανωτέρω πλαίσιο, όλοι οι εμπλεκόμενοι φορείς στην αντιμετώπιση εκτάκτων αναγκών λόγω δασικών πυρκαγιών και την αποκατάσταση των ζημιών οφείλουν να καταγράφουν τα ανωτέρω στοιχεία με χρονολογική σειρά, έτσι ώστε να είναι δυνατή η κατά περίπτωση ανάλυση του συστήματος κινητοποίησης πολιτικής προστασίας, με στόχο την βελτίωση του σχεδιασμού για την αποτελεσματικότερη αντιμετώπιση των καταστροφικών φαινομένων και τον μετριασμό των επιπτώσεων στους πολίτες και στο ανθρωπογενές και φυσικό περιβάλλον.

Με βάση τα ανωτέρω καλούνται οι Δ/νσεις Πολιτικής Προστασίας των Αποκεντρωμένων Διοικήσεων – Περιφερειών να συγκεντρώνουν όλα τα απαραίτητα στοιχεία που συνδέονται με τον φάκελο καταστροφής στις περιπτώσεις περιφερειακών καταστροφών ή τοπικών καταστροφών μεγάλης έντασης εξ αιτίας δασικών πυρκαγιών και να τα υποβάλλουν στη Γενική Γραμματεία Πολιτικής Προστασίας το ταχύτερο δυνατό. Στις περιπτώσεις γενικών καταστροφών η συλλογή όλων των απαραίτητων στοιχείων που συνδέονται με τον φάκελο καταστροφής θα γίνεται με σχετικό αίτημα της Γενικής Γραμματεία Πολιτικής Προστασίας προς τους εμπλεκόμενους φορείς.

**ΜΕΡΟΣ 9****ΠΕΡΙΒΟΛΗ – ΕΜΦΑΝΙΣΗ  
ΥΠΑΛΛΗΛΩΝ ΠΟΛΙΤΙΚΗΣ  
ΠΡΟΣΤΑΣΙΑΣ ΣΕ  
ΕΠΙΧΕΙΡΗΣΕΙΣ****ΜΕΡΟΣ 9. ΠΕΡΙΒΟΛΗ – ΕΜΦΑΝΙΣΗ ΥΠΑΛΛΗΛΩΝ ΠΟΛΙΤΙΚΗΣ ΠΡΟΣΤΑΣΙΑΣ ΣΕ ΕΠΙΧΕΙΡΗΣΕΙΣ**

Η παρουσία υπαλλήλων Πολιτικής Προστασίας στον τόπο μιας καταστροφής, με πολιτική περιβολή, δεν δηλώνει την ιδιότητά τους. Αυτό έχει σαν αποτέλεσμα, σε επιχειρησιακό επίπεδο να χάνεται αρκετές φορές πολύτιμος χρόνος μέχρι την ταυτοποίησή τους, από υπηρεσιακούς παράγοντες και κυρίως να περνά απαραίτητη η παρουσία τους από πολίτες οι οποίοι αγνοούν κατά κανόνα εντολές ή παραινέσεις τους.

Σύμφωνα με το 4678/22-11-2004 έγγραφο ΓΓΠΠ, τα επιχειρησιακά μπουφάν Πολιτικής Προστασίας (**Εικόνα 3**) και τα γιλέκα Πολιτικής Προστασίας (**Εικόνα 4**) θα πρέπει να έχουν την ακόλουθη μορφή:



**Εικόνα 3.** Επιχειρησιακά μπουφάν Πολιτικής Προστασίας

Αναλυτικές προδιαγραφές για την εμφάνιση των επιχειρησιακών μπουφάν και γιλέκων Πολιτικής Προστασίας δίνονται στο 4678/22-11-2004 έγγραφο ΓΓΠΠ.

Για τους εργαζόμενους στις οργανικές μονάδες Πολιτικής Προστασίας (Δ/νσεις, Τμήματα και Γραφεία) πέραν των επιχειρησιακών μπουφάν και γιλέκων, όταν αυτοί μεταβαίνουν στο τόπο της καταστροφής στο πλαίσιο του συντονιστικού τους ρόλου, θα πρέπει να λαμβάνονται όλα τα μέτρα που θα εξασφαλίζουν την υγεία και την ασφάλεια τους, καθώς και να τους παρέχονται όλα τα ενδεικνυόμενα μέσα ατομικής προστασίας (ΜΑΠ), σύμφωνα με την ΚΥΑ 43726/2019 (ΦΕΚ 2208/Β'/2019).

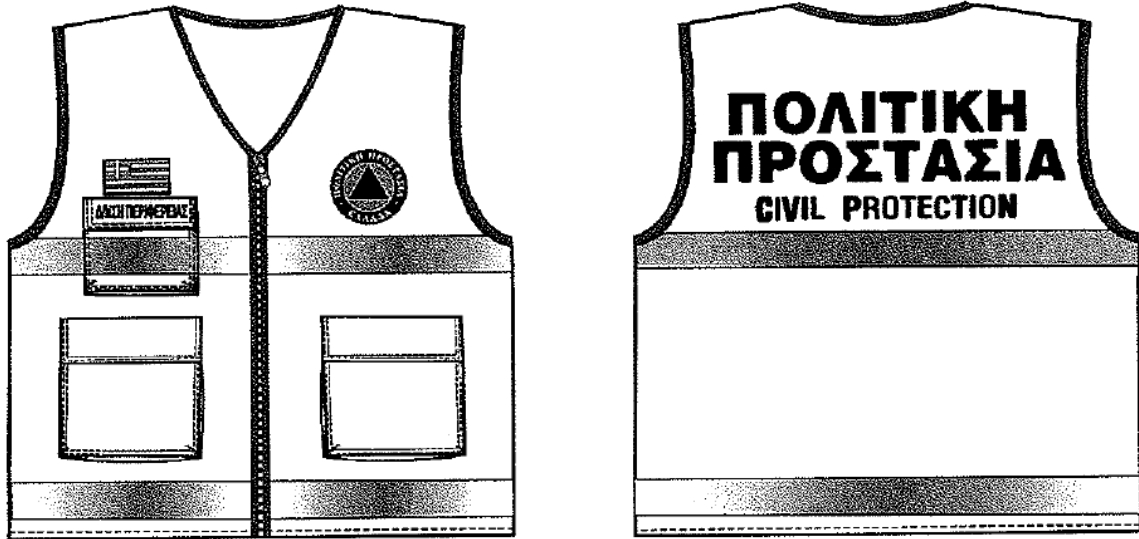

**Εικόνα 4.** Επιχειρησιακά γιλέκα Πολιτικής Προστασίας

**ΠΑΡΑΡΤΗΜΑΤΑ**

**ΠΑΡΑΡΤΗΜΑ Α****ΠΑΡΑΡΤΗΜΑ Α – ΧΑΡΤΟΓΡΑΦΙΚΟ ΥΛΙΚΟ**

Το παρόν προσαρτάται στο ΣΧΕΔΙΟ ΑΝΤΙΜΕΤΩΠΙΣΗΣ ΕΚΤΑΚΤΩΝ ΑΝΑΓΚΩΝ ΕΞ ΑΙΤΙΑΣ ΔΑΣΙΚΩΝ ΠΥΡΚΑΓΙΩΝ ΔΗΜΟΥ ΚΟΡΔΕΛΙΟΥ - ΕΥΟΣΜΟΥ και αποτελεί αναπόσπαστο τμήμα του.

**ΧΑΡΤΟΓΡΑΦΙΚΟ ΥΛΙΚΟ**

Το παρόν Παράρτημα περιέχει το ακόλουθο χαρτογραφικό υλικό της Δ/σης Σχεδιασμού και Αντιμετώπισης Εκτάκτων Αναγκών της Γ.Γ.Π.Π. που είναι άμεσα διαθέσιμο στο ΠΑΡΑΡΤΗΜΑ Γ΄ του ΓΕΝΙΚΟΥ ΣΧΕΔΙΟΥ ΑΝΤΙΜΕΤΩΠΙΣΗΣ ΕΚΤΑΚΤΩΝ ΑΝΑΓΚΩΝ ΕΞ ΑΙΤΙΑΣ ΔΑΣΙΚΩΝ ΠΥΡΚΑΓΙΩΝ ΜΕ ΤΗΝ ΚΩΔΙΚΗ ΟΝΟΜΑΣΙΑ «ΙΟΛΑΟΣ» (5<sup>η</sup> έκδοση), αλλά και πρόσθετο υλικό, όπως περιγράφεται παρακάτω:

- 1) Παράδειγμα του Χάρτη Πρόβλεψης Κινδύνου Πυρκαγιάς (*Γενική Γραμματεία Πολιτικής Προστασίας – 2023*)
- 2) Χαρτογραφική απόδοση των ορίων των Δασικών Υπηρεσιών σε αντιπαραβολή με τα διοικητικά όρια των Καλλικρατικών Δήμων (*όπως παρουσιάζεται στην 5<sup>η</sup> έκδοση του σχεδίου ΙΟΛΑΟΣ – Γενική Γραμματεία Πολιτικής Προστασίας – 2023*)
- 3) Χαρτογραφική απόδοση της τοποθέτησης του Δήμου Κορδελιού - Ευόσμου – Χάρτης Εντοπισμού (*Αυτοτελές Τμήμα ΠΠ Δήμου Κορδελιού - Ευόσμου – 2024*)
- 4) Χαρτογραφική απόδοση της υψομετρίας του Δήμου Κορδελιού - Ευόσμου (*Αυτοτελές Τμήμα ΠΠ Δήμου Κορδελιού - Ευόσμου – 2024*)
- 5) Χαρτογραφική απόδοση των εδαφικών κλίσεων του Δήμου Κορδελιού - Ευόσμου (*Αυτοτελές Τμήμα ΠΠ Δήμου Κορδελιού - Ευόσμου – 2024*)
- 6) Χαρτογραφική απόδοση του εδαφικού προσανατολισμού του Δήμου Κορδελιού - Ευόσμου (*Αυτοτελές Τμήμα ΠΠ Δήμου Κορδελιού - Ευόσμου – 2024*)
- 7) Χαρτογραφική απόδοση των χρήσεων γης Corine Land Cover (2018) του Δήμου Κορδελιού - Ευόσμου (*Αυτοτελές Τμήμα ΠΠ Δήμου Κορδελιού - Ευόσμου – 2024*)
- 8) Χαρτογραφική απόδοση του Δασικού Χάρτη Π.Ε. Θεσσαλονίκης σε σχέση με την επιφάνεια του Δήμου Κορδελιού - Ευόσμου (*Αυτοτελές Τμήμα ΠΠ Δήμου Κορδελιού - Ευόσμου – 2024*)

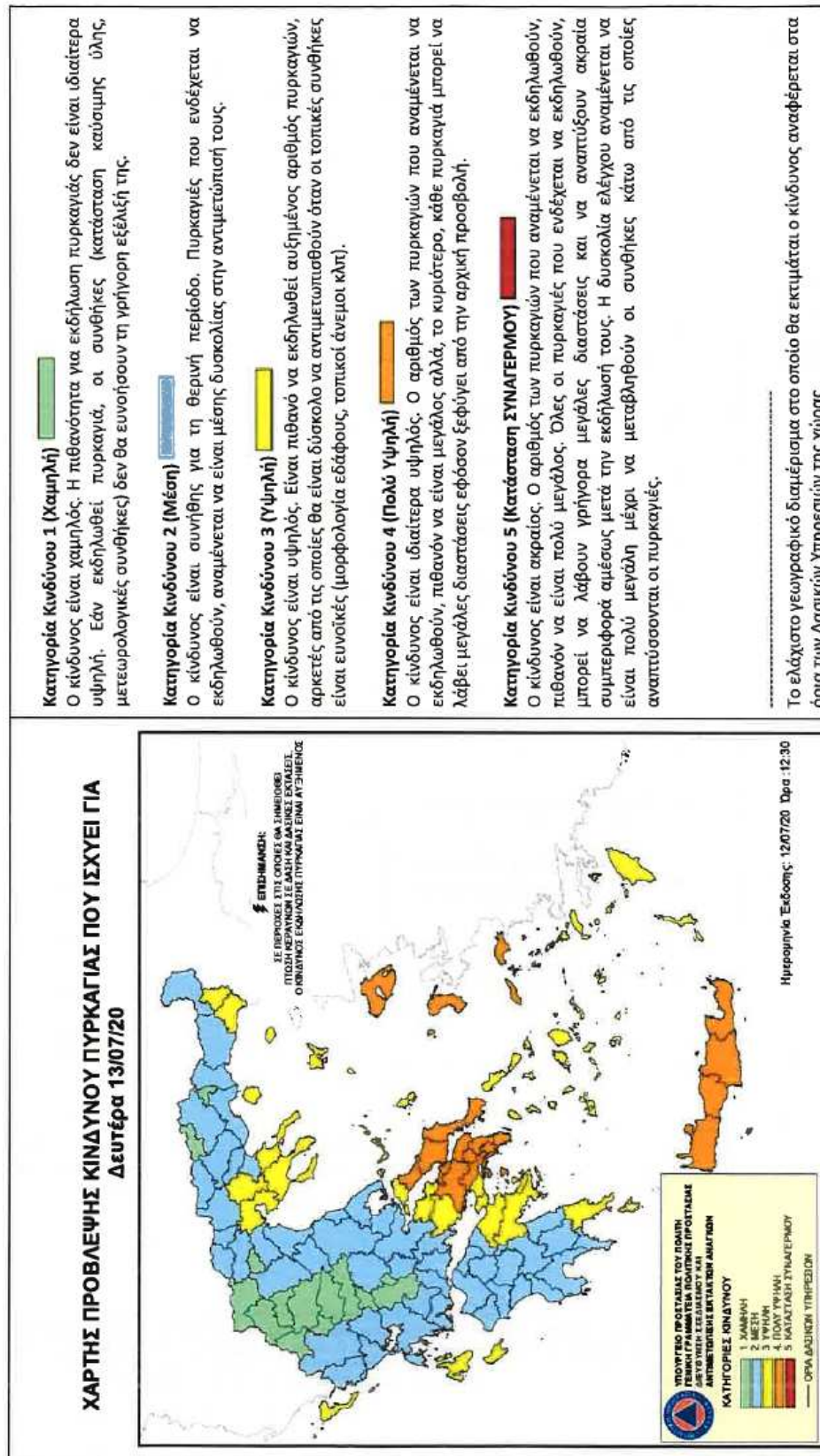



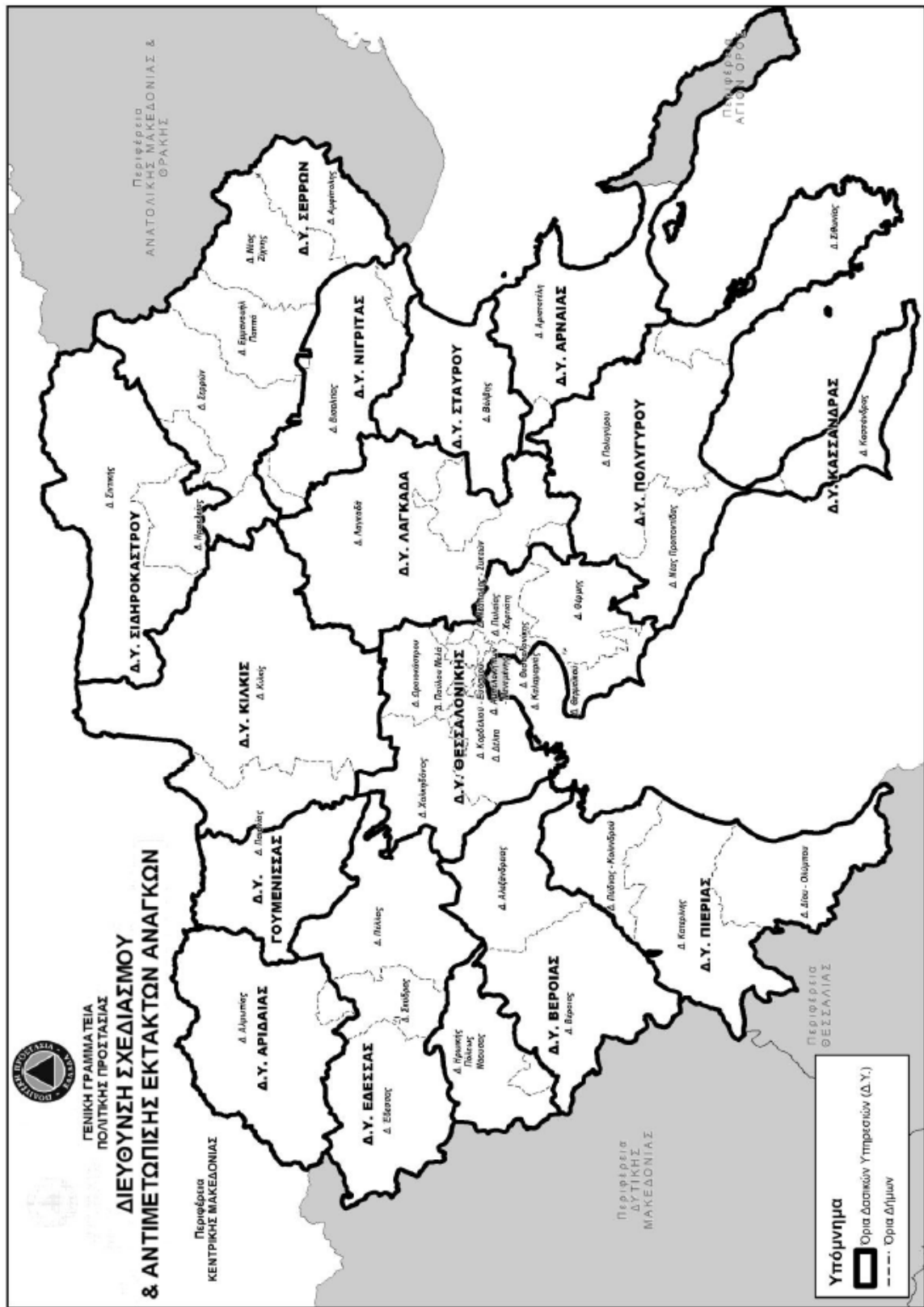

**ΧΑΡΤΗΣ 2.** Χαρτογραφική απόδοση των ορίων των Δασικών Υπηρεσιών σε Αυτοτελές/ αντισταθμιστική με τα διοικητικά όρια των Καλλικρατικών Δήμων !5

Σχέδιο Αντιμετώπισης Εκτάκτων Αναγκών Εξ Αιτίας Δασικών Πυρκαγιών Δήμου ΚΟΡΔΕΛΙΟΥ - ΕΥΟΣΜΟΥ – Έκδ.1<sup>ο</sup>



Αυτοτελές Τμήμα  
Πολιτικής Προστασίας  
Δήμου Κορδελιού - Ευόσμου

ΕΡΓΟ: ΣΥΝΤΑΞΗ ΣΧΕΔΙΟΥ ΑΝΤΙΜΕΤΩΠΙΣΗΣ ΕΚΤΑΚΤΩΝ ΑΝΑΓΚΩΝ  
ΕΞ ΑΙΤΙΑΣ ΔΑΣΙΚΩΝ ΠΥΡΚΑΓΙΩΝ ΜΕ ΤΗΝ ΚΩΔΙΚΗ ΟΝΟΜΑΣΙΑ «1 Ο Λ Α Ο Σ 2»

ΤΟΠΟΣ: ΔΗΜΟΣ ΚΟΡΔΕΛΙΟΥ ΕΥΟΣΜΟΥ  
ΤΙΤΛΟΣ ΧΑΡΤΗ: ΧΑΡΤΗΣ ΕΝΤΟΠΙΣΜΟΥ ΔΗΜΟΥ  
ΑΡΙΘΜΟΣ ΧΑΡΤΗ: 03  
ΑΝ ΑΔΟΧΟΣ: ΠΙΓΩΝΙΣ Ε.Ε.  
ΕΠΙΒΛΕΠΟΥΣΑ: ΚΩΝΣΤΑΝΤΙΝΙΔΟΥ ΕΥΓΕΝΙΑ  
ΗΜΕΡΟΜΗΝΙΑ: ΝΟΕΜΒΡΙΟΣ 2024

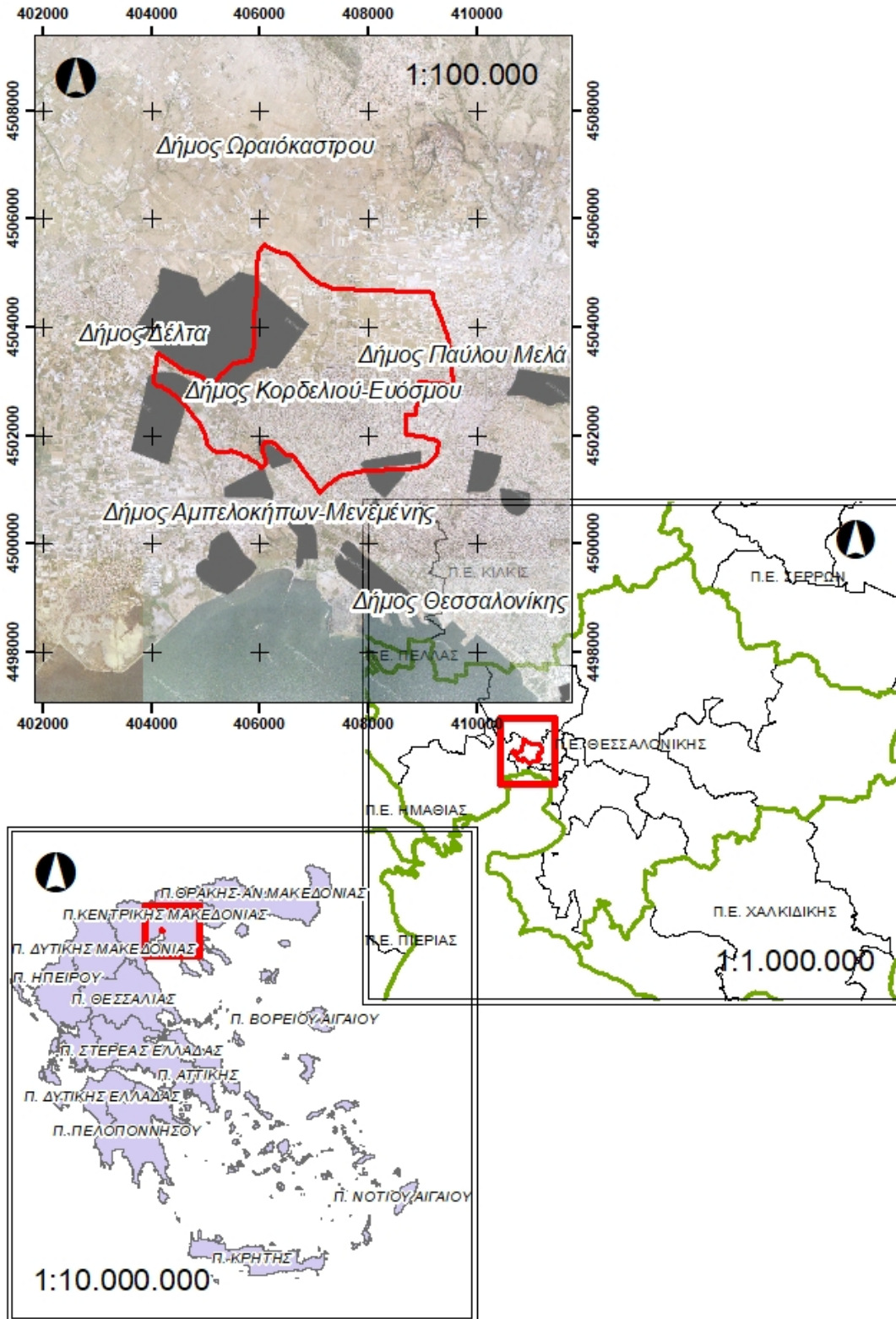





Σχέδιο Αντιμετώπισης Εκτάκτων Αναγκών Εξ Αιτίας Δασικών Πυρκαγιών Δήμου ΚΟΡΔΕΛΙΟΥ - ΕΥΟΣΜΟΥ – Έκδ.1<sup>ο</sup>

**ΕΡΓΟ: ΣΥΝΤΑΞΗ ΣΧΕ ΔΙΟΥ ΑΝΤΙΜΕΤΩΠΙΣΗΣ ΕΚΤΑΚΤΩΝ ΑΝΑΓΚΩΝ ΕΞ ΑΙΤΙΑΣ ΔΑΣΙΚΩΝ ΠΥΡΚΑΓΙΩΝ ΜΕ ΤΗΝ ΚΩΔΙΚΗ ΟΝΟΜΑΣΙΑ «Ι Ο Λ Α Ο Σ 2»**  
 ΤΟΠΟΣ: ΔΗΜΟΣ ΚΟΡΔΕΛΙΟΥ ΕΥΟΣΜΟΥ  
 ΤΙΤΛΟΣ ΧΑΡΤΗ: ΧΑΡΤΗ Σ ΥΨΟΜΕΤΡΙΑΣ  
 ΑΡΙΘΜΟΣ ΧΑΡΤΗ: 04  
 ΑΝΑΔΟΧΟΣ: ΠΓΩΝΙΣ Ε.Ε.  
 ΕΠΙΒΛΕΠΟΥΣΑ: ΚΩΝΣΤΑΝΤΙΝΙΔΟΥ ΕΥΓΕΝΙΑ  
 ΗΜΕΡΟΜΗΝΙΑ: ΝΟΕΜΒΡΙΟΣ 2024

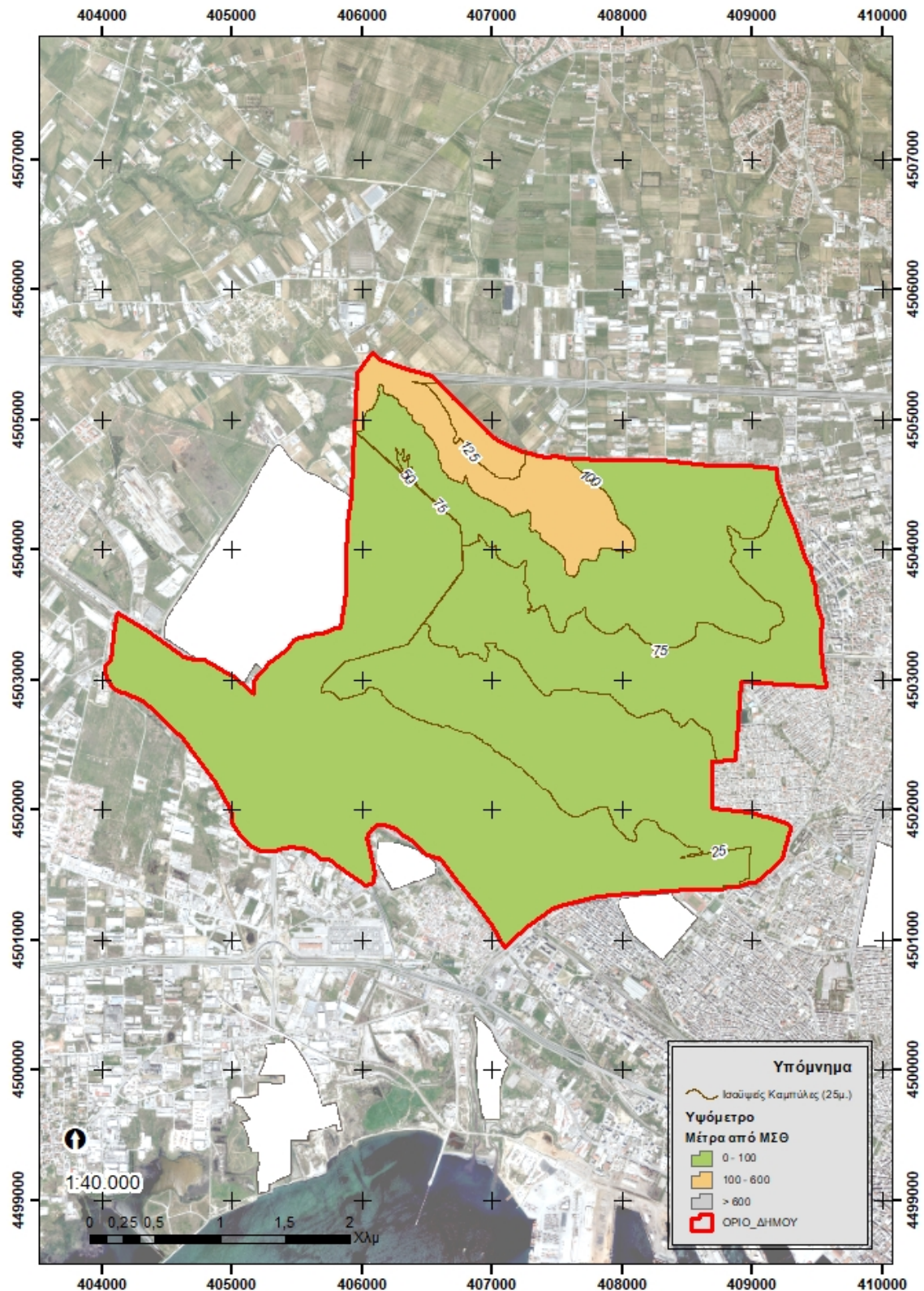
**Αυτοτελές Τμήμα Πολιτικής Προστασίας Δήμου Κορδελιού - Ευόσμου**



Σχέδιο Αντιμετώπισης Εκτάκτων Αναγκών Εξ Αιτίας Δασικών Πυρκαγιών Δήμου ΚΟΡΔΕΛΙΟΥ - ΕΥΟΣΜΟΥ – Έκδ.1<sup>ο</sup>



ΑΙΤΙΑΣ  
ΚΟΡΔΕΛΙΟΥ ΕΥΟΣΜΟΥ

ΕΡΓΟ: ΣΥΝΤΑΞΗ ΣΧΕΔΙΟΥ ΑΝΤΙΜΕΤΩΠΙΣΗΣ ΕΚΤΑΚΤΩΝ ΑΝΑΓΚΩΝ  
ΕΞ ΑΙΤΙΑΣ ΔΑΣΙΚΩΝ ΠΥΡΚΑΓΙΩΝ ΜΕ ΤΗΝ ΚΩΔΙΚΗ ΟΝΟΜΑΣΙΑ «Ι Ο Λ Α Ο Σ 2»

ΤΟΠΟΣ: ΔΗΜΟΣ ΚΟΡΔΕΛΙΟΥ ΕΥΟΣΜΟΥ  
ΤΙΤΛΟΣ ΧΑΡΤΗ: ΧΑΡΤΗΣ ΕΔΑΦΙΚΩΝ ΚΛΙΣΕΩΝ ΔΗΜΟΥ  
ΑΡΙΘΜΟΣ ΧΑΡΤΗ: 05  
ΑΝΑΔΟΧΟΣ: ΠΓΩΝΗΣ Ε.Ε.  
ΕΠΙΒΛΕΠΟΥΣΑ: ΚΩΝΣΤΑΝΤΙΝΙΔΟΥ ΕΥΓΕΝΙΑ  
ΗΜΕΡΟΜΗΝΙΑ: ΝΟΕΜΒΡΙΟΣ 2024



Αυτοτελές Τμήμα  
Πολιτικής Προστασίας  
Δήμου Κορδελιού - Ευόσμου

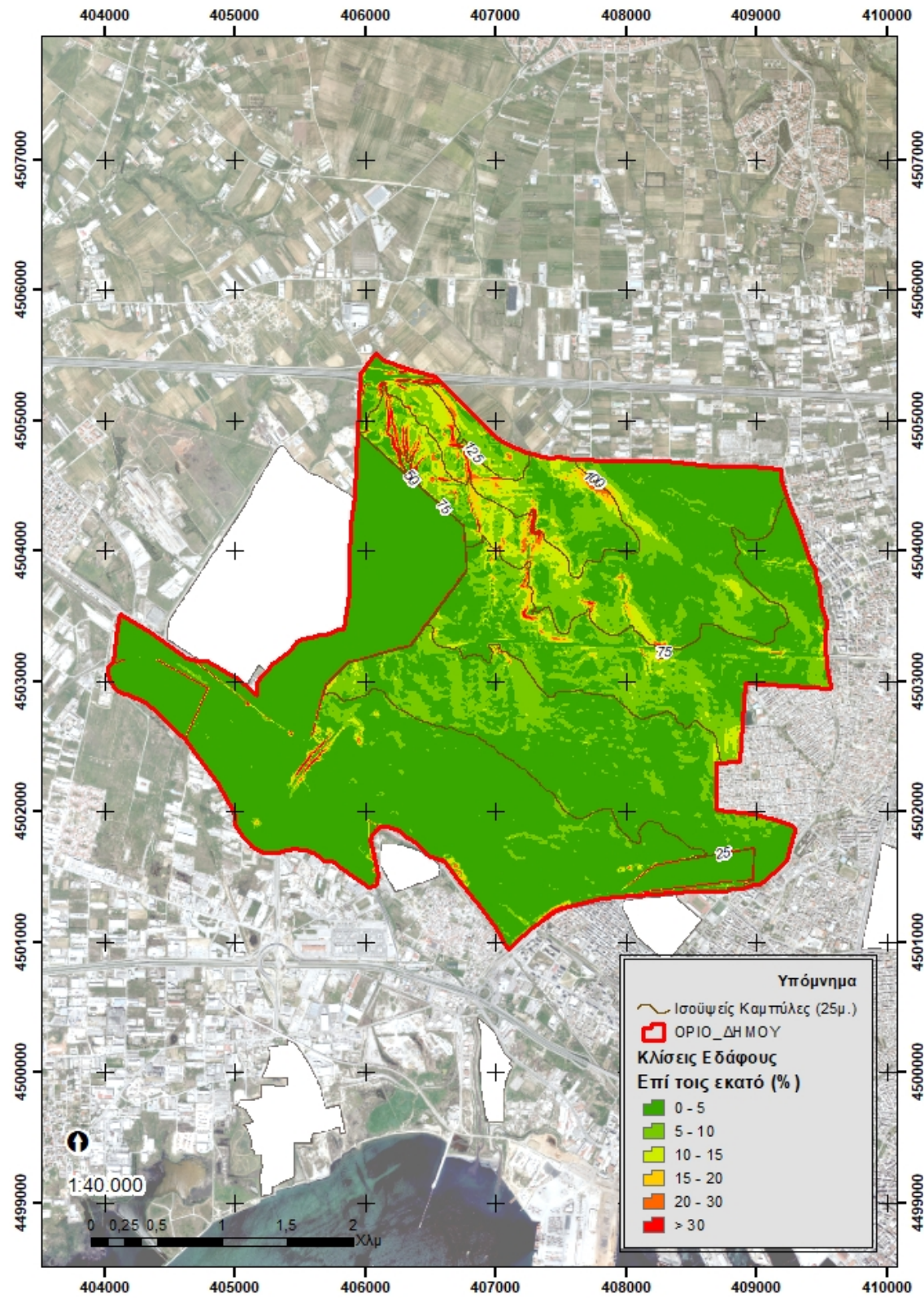

Σχέδιο Αντιμετώπισης Εκτάκτων Αναγκών Εξ Αιτίας Δασικών Πυρκαγιών Δήμου ΚΟΡΔΕΛΙΟΥ - ΕΥΟΣΜΟΥ – Έκδ.1<sup>η</sup>



**ΕΡΓΟ: ΣΥΝΤΑΞΗ ΣΧΕΔΙΟΥ ΑΝΤΙΜΕΤΩΠΙΣΗΣ ΕΚΤΑΚΤΩΝ ΑΝΑΓΚΩΝ ΕΞ ΑΙΤΙΑΣ ΔΑΣΙΚΩΝ ΠΥΡΚΑΓΙΩΝ ΜΕ ΤΗΝ ΚΩΔΙΚΗ ΟΝΟΜΑΣΙΑ «Ι Ο Λ Α Ο Σ 2»**

**ΤΟΠΟΣ: ΔΗΜΟΣ ΚΟΡΔΕΛΙΟΥ ΕΥΟΣΜΟΥ**  
**ΤΙΤΛΟΣ ΧΑΡΤΗΣ: ΧΑΡΤΗΣ ΣΕ ΔΑΦΙΚΩΝ ΚΛΙΣΕΩΝ ΔΗΜΟΥ**  
**ΑΡΙΘΜΟΣ ΧΑΡΤΗΣ: 06**  
**ΑΝΑΔΟΧΟΣ: ΓΓΩΝΙΣ Ε.Ε.**  
**ΕΠΙΒΛΕΠΟΥΣΑ: ΚΩΝΣΤΑΝΤΙΝΙΔΟΥ ΕΥΓΕΝΙΑ**  
**ΗΜΕΡΟΜΗΝΙΑ: ΝΟΕΜΒΡΙΟΣ 2024**

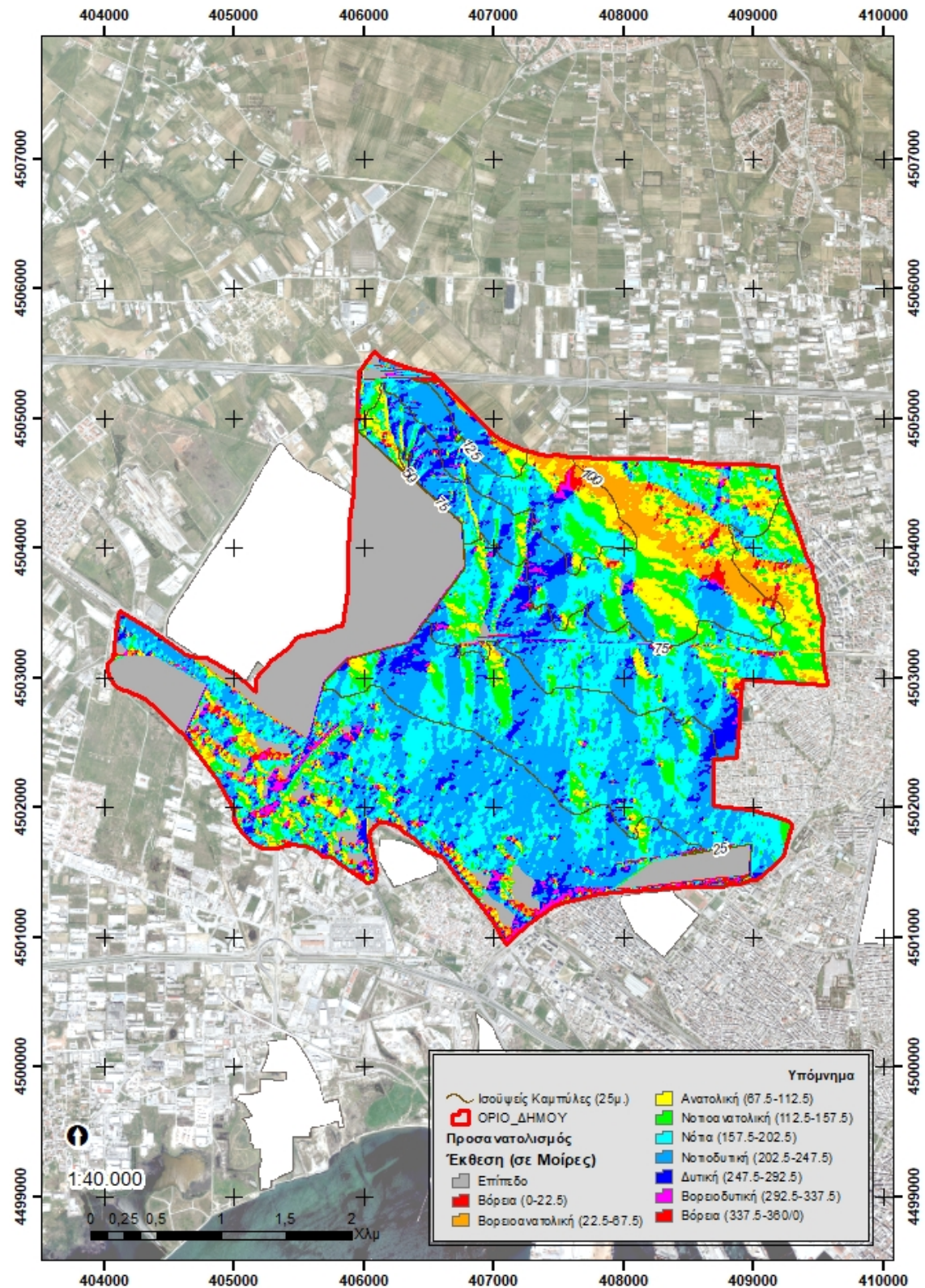

**Αυτοτελές Τμήμα Πολιτικής Προστασίας Δήμου Κορδελίου - Ευόσμου**



Σχέδιο Αντιμετώπισης Εκτάκτων Αναγκών Εξ Αιτίας Δασικών Πυρκαγιών Δήμου ΚΟΡΔΕΛΙΟΥ - ΕΥΟΣΜΟΥ – Έκδ.1<sup>η</sup>



ΚΟΡΔΕΛΙΟΥ ΕΥΟΣΜΟΥ



Αυτοτελές Τμήμα  
Πολιτικής Προστασίας  
Δήμου Κορδελιού - Ευόσμου

ΕΡΓΟ: ΣΥΝΤΑΞΗ ΣΧΕΔΙΟΥ ΑΝΤΙΜΕΤΩΠΙΣΗΣ ΕΚΤΑΚΤΩΝ ΑΝΑΓΚΩΝ  
ΕΞ ΑΙΤΙΑΣ ΔΑΣΙΚΩΝ ΠΥΡΚΑΓΙΩΝ ΜΕ ΤΗΝ ΚΩΔΙΚΗ ΟΝΟΜΑΣΙΑ «1 Ο Λ Α Ο Σ 2»

ΤΟΠΟΣ: ΔΗΜΟΣ ΚΟΡΔΕΛΙΟΥ ΕΥΟΣΜΟΥ  
ΤΙΤΛΟΣ ΧΑΡΤΗ: ΧΑΡΤΗΣ ΧΡΗΣΕΩΝ ΓΗΣ ΔΗΜΟΥ  
ΑΡΙΘΜΟΣ ΧΑΡΤΗ: 07  
ΑΝΑΔΟΧΟΣ: ΠΙΓΩΝΗΣ Ε.Ε.  
ΕΠΙΒΛΕΠΟΥΣΑ: ΚΩΝΣΤΑΝΤΙΝΙΔΟΥ ΕΥΓΕΝΙΑ  
ΗΜΕΡΟΜΗΝΙΑ: ΝΟΕΜΒΡΙΟΣ 2024

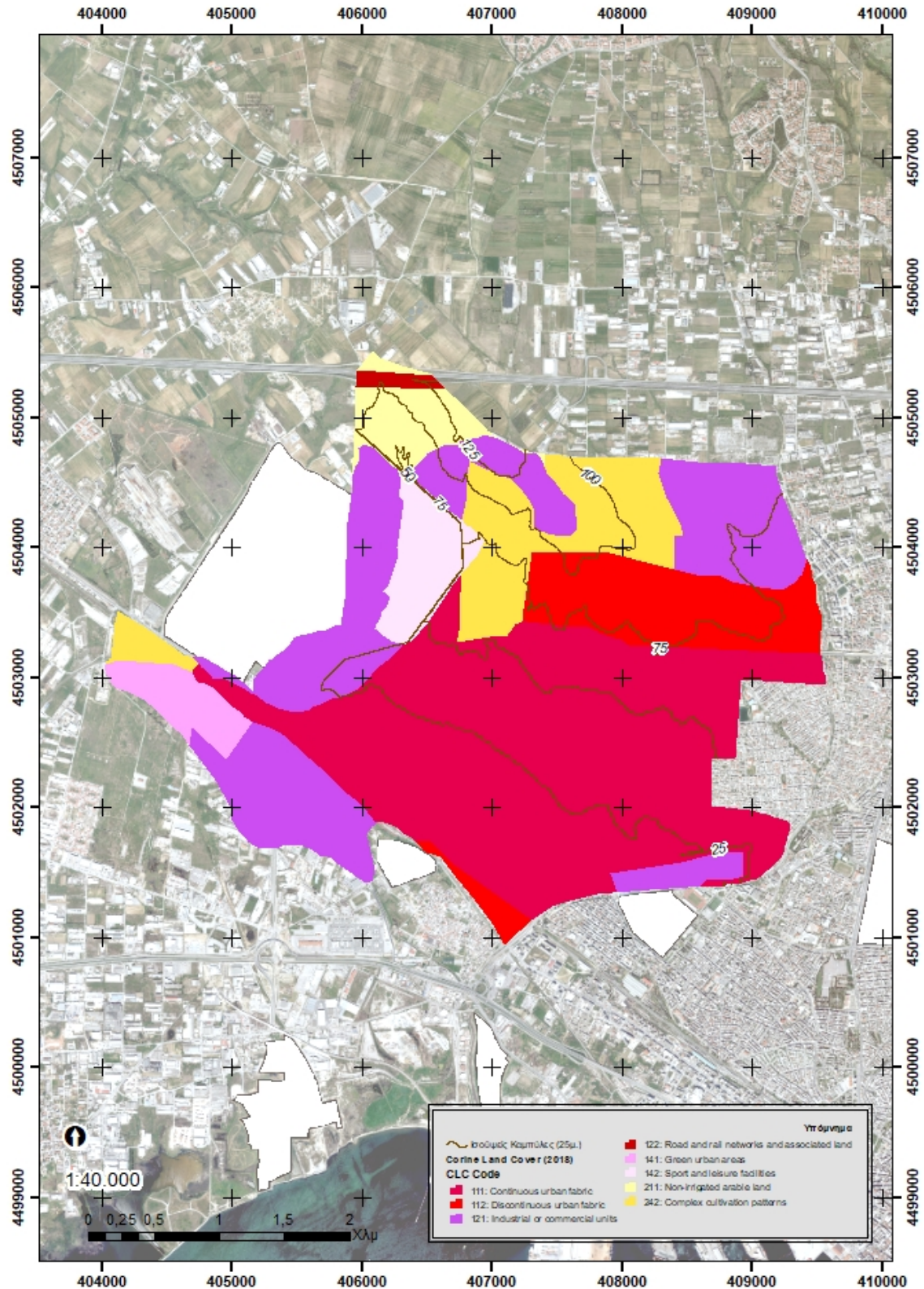

Σχέδιο Αντιμετώπισης Εκτάκτων Αναγκών Εξ Αιτίας Δασικών Πυρκαγιών Δήμου ΚΟΡΔΕΛΙΟΥ - ΕΥΟΣΜΟΥ – Έκδ.1<sup>η</sup>



ΔΗΜΟΣ ΚΟΡΔΕΛΙΟΥ ΕΥΟΣΜΟΥ

ΕΡΓΟ: ΣΥΝΤΑΞΗ ΣΧΕ ΔΙΟΥ ΑΝΤΙΜΕΤΩΠΙΣΗΣ ΕΚΤΑΚΤΩΝ ΑΝΑΓΚΩΝ  
ΕΞ ΑΙΤΙΑΣ ΔΑΣΙΚΩΝ ΠΥΡΚΑΓΙΩΝ ΜΕ ΤΗΝ ΚΩΔΙΚΗ ΟΝΟΜΑΣΙΑ «1 Ο Λ Α Ο Σ 2»

ΤΟΠΟΣ: ΔΗΜΟΣ ΚΟΡΔΕΛΙΟΥ ΕΥΟΣΜΟΥ  
ΤΙΤΛΟΣ ΧΑΡΤΗ: ΧΑΡΤΗΣ ΔΑΣΙΚΩΝ ΕΚΤΑΣΕΩΝ ΔΗΜΟΥ  
ΑΡΙΘΜΟΣ ΧΑΡΤΗ: 09  
ΑΝΑΔΟΧΟΣ: ΠΙΓΩΝΙΣ Ε.Ε.  
ΕΠΙΒΛΕΠΟΥΣΑ: ΚΩΝΣΤΑΝΤΙΝΙΔΟΥ ΕΥΓΕΝΙΑ  
ΗΜΕΡΟΜΗΝΙΑ: ΝΟΕΜΒΡΙΟΣ 2024



Αυτοτελές Τμήμα  
Πολιτικής Προστασίας  
Δήμου Κορδελιού - Ευόσμου

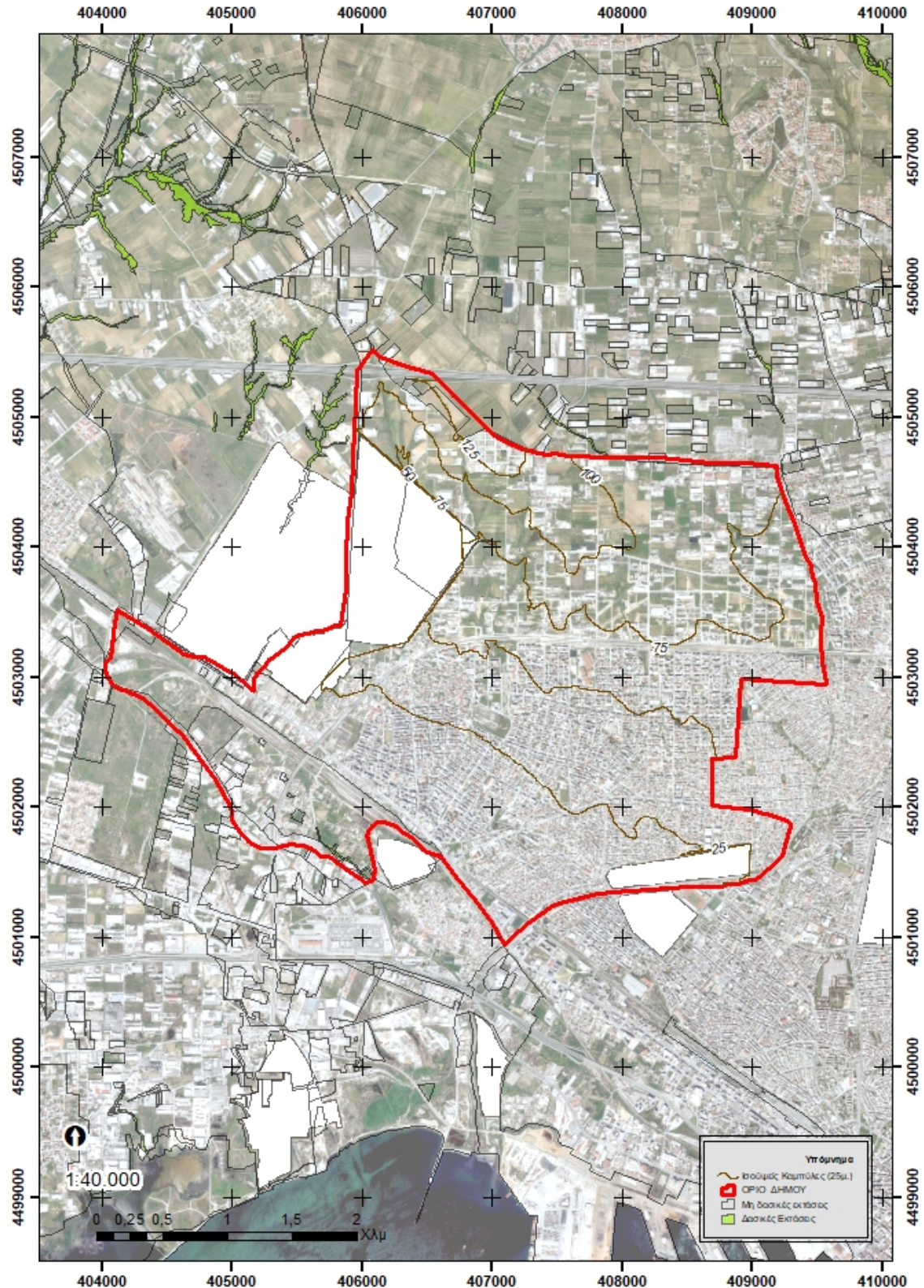





**ΠΑΡΑΡΤΗΜΑ Β**

**ΠΑΡΑΡΤΗΜΑ Β – ΜΝΗΜΟΝΙΟ ΕΝΕΡΓΕΙΩΝ**

Το παρόν προσαρτάται στο ΣΧΕΔΙΟ ΑΝΤΙΜΕΤΩΠΙΣΗΣ ΕΚΤΑΚΤΩΝ ΑΝΑΓΚΩΝ ΕΞ ΑΙΤΙΑΣ ΔΑΣΙΚΩΝ ΠΥΡΚΑΓΙΩΝ ΔΗΜΟΥ ΚΟΡΔΕΛΙΟΥ - ΕΥΟΣΜΟΥ και αποτελεί αναπόσπαστο τμήμα του

**Τα μνημόνια ενεργειών συντάσσονται από το Αυτοτελές Τμήμα Πολιτικής Προστασίας, κατ' εφαρμογή του Σχεδίου Αντιμετώπισης Εκτάκτων Αναγκών Εξ Αιτίας Δασικών Πυρκαγιών του Δήμου.**

**Μετά τη σύνταξή τους, το Αυτοτελές Τμήμα Πολιτικής Προστασίας κοινοποιεί αντίγραφο του αντίστοιχου μνημονίου ενεργειών στον Δήμαρχο, καθώς και στους λοιπούς εμπλεκόμενους σε επίπεδο Δήμου.**



**ΠΑΡΑΡΤΗΜΑ Β1 – ΜΝΗΜΟΝΙΟ ΕΝΕΡΓΕΙΩΝ ΚΙΝΗΤΟΠΟΙΗΣΗΣ ΤΟΥ ΔΗΜΟΥ ΚΟΡΔΕΛΙΟΥ - ΕΥΟΣΜΟΥ ΓΙΑ ΤΗΝ ΑΝΤΙΜΕΤΩΠΙΣΗ ΚΙΝΔΥΝΩΝ ΛΟΓΩ ΔΑΣΙΚΩΝ ΠΥΡΚΑΓΙΩΝ**

Στο παρόν **Παράρτημα** παρατίθενται ειδικότερα:

- Μνημόνιο ενεργειών **Δημάρχου / Αντιδημάρχου Πολιτικής Προστασίας Δήμου ΚΟΡΔΕΛΙΟΥ - ΕΥΟΣΜΟΥ**
- Μνημόνιο ενεργειών **Αυτοτελούς Τμήματος Πολιτικής Προστασίας (Α.Τ.Π.Π.) Δήμου ΚΟΡΔΕΛΙΟΥ - ΕΥΟΣΜΟΥ**
- Μνημόνιο ενεργειών **Διεύθυνσης Δημοτικής Αστυνομίας Δήμου ΚΟΡΔΕΛΙΟΥ - ΕΥΟΣΜΟΥ**
- Μνημόνιο ενεργειών **Γραφείου Τύπου, Επικοινωνίας και Δημοσίων Σχέσεων Δήμου ΚΟΡΔΕΛΙΟΥ - ΕΥΟΣΜΟΥ**
- Μνημόνια ενεργειών **Τεχνικές Υπηρεσίες Δήμου ΚΟΡΔΕΛΙΟΥ - ΕΥΟΣΜΟΥ (Δ/ση Συντηρήσεων Τεχνικών Έργων, Δ/ση Καθαριότητας, Ανακύκλωσης και Στόλου Οχημάτων, Δ/ση Περιβάλλοντος, Ενεργειακών Θεμάτων και Πρασίνου)**
- Μνημόνιο ενεργειών **Δ/σης Πολεοδομίας Δήμου ΚΟΡΔΕΛΙΟΥ - ΕΥΟΣΜΟΥ**
- Μνημόνιο ενεργειών **Διευθύνσεων Κοινωνικών Υπηρεσιών Δήμου ΚΟΡΔΕΛΙΟΥ – ΕΥΟΣΜΟΥ (Δ/ση Παιδείας και Κοινωνικής Πολιτικής, Δ/ση (Προ) σχολικής Αγωγής και Τρίτης Ηλικίας)**
- Μνημόνιο ενεργειών **Δ/σης Οικονομικών Υπηρεσιών Δήμου ΚΟΡΔΕΛΙΟΥ - ΕΥΟΣΜΟΥ**
- Μνημόνιο ενεργειών **Δ/σης Διοίκησης και Ανθρωπίνου Δυναμικού Δήμου ΚΟΡΔΕΛΙΟΥ - ΕΥΟΣΜΟΥ**
- Μνημόνιο ενεργειών **Τηλεφωνικού Κέντρου του Δήμου ΚΟΡΔΕΛΙΟΥ - ΕΥΟΣΜΟΥ**
- Μνημόνιο ενεργειών **Πρόεδρων Δημοτικών Ενοτήτων Δήμου ΚΟΡΔΕΛΙΟΥ - ΕΥΟΣΜΟΥ**

Επίσης παρατίθενται σε επόμενα Παραρτήματα:

- **ονομαστική κατάσταση των υπευθύνων για την υλοποίηση των δράσεων Πολιτικής Προστασίας**, που συνδέονται με την αντιμετώπιση εκτάκτων αναγκών που μπορεί να προκύψουν από δασικές πυρκαγιές και την υποστήριξη του έργου του Πυροσβεστικού Σώματος για τον έλεγχο και την καταστολή τους, καθώς και των αναπληρωτών τους, με τα στοιχεία επικοινωνίας τους (ονοματεπώνυμο, τίτλος, θέση, ιδιότητα / ειδικότητα, τηλέφωνα, φαξ)
- **κατάλογος των επιχειρησιακών μέσων που άμεσα διαθέτει ο Δήμος** για την υλοποίηση των δράσεων Πολιτικής Προστασίας (μηχανήματα έργων, οχήματα μεταφοράς προσωπικού, κλπ.) που συνδέονται με την αντιμετώπιση εκτάκτων αναγκών που μπορεί να προκύψουν από δασικές πυρκαγιές και την υποστήριξη του έργου του Πυροσβεστικού Σώματος για τον έλεγχο και την καταστολή τους.



**Σχέδιο Αντιμετώπισης Εκτάκτων Αναγκών Εξ Αιτίας Δασικών Πυρκαγιών Δήμου ΚΟΡΔΕΛΙΟΥ - ΕΥΟΣΜΟΥ****Μνημόνιο ενεργειών Δημάρχου / Αντιδημάρχου Πολιτικής Προστασίας ΚΟΡΔΕΛΙΟΥ - ΕΥΟΣΜΟΥ****Προπαρασκευαστικές δράσεις – ΦΑΣΗ Α**

- ✓ **Ορισμός υπευθύνων** του Α.Τ.Π.Π. του Δήμου ΚΟΡΔΕΛΙΟΥ - ΕΥΟΣΜΟΥ και υπευθύνων λοιπών υπηρεσιών του Δήμου για θέματα Πολιτικής Προστασίας και αντιμετώπισης εκτάκτων αναγκών.
- ✓ **Εντολή προς τις υπηρεσίες του Δήμου ΚΟΡΔΕΛΙΟΥ - ΕΥΟΣΜΟΥ, δια του Α.Τ.Π.Π.,** για τη συντήρηση εξοπλισμού και μέσων.
- ✓ **Εντολή προς το Α.Τ.Π.Π. του Δήμου,** να προβεί σε συνεργασία με τις υπηρεσίες, στην κατάρτιση μνημονίου συνεργασίας με ιδιωτικούς φορείς.
- ✓ **Έκδοση απόφασης συγκρότησης** του Τ.Ε.Σ.Ο.Π.Π. του Δήμου ΚΟΡΔΕΛΙΟΥ - ΕΥΟΣΜΟΥ σύμφωνα με τα οριζόμενα στο αρθ.13 του Ν.3013/2002.
- ✓ **Εντολή προς τους Αντιδημάρχους Δημοτικών Διαμερισμάτων, δια του Α.Τ.Π.Π.,** για την καταγραφή ιδιωτικών μέσων και του ανθρώπινου δυναμικού που μπορούν να συμβάλλουν στην αντιμετώπιση δασικών πυρκαγιών και κοινοποίησή τους στο Αυτοτελές Τμήμα Πολιτικής Προστασίας του Δήμου.
- ✓ **Συμμετοχή στο Σ.Ο.Π.Π.** της Περιφερειακής Ενότητας Θεσσαλονίκης, εφόσον προσκληθεί, για την επίλυση ζητημάτων συνεργασίας μεταξύ των εμπλεκόμενων φορέων στην αντιμετώπιση εκτάκτων αναγκών λόγω δασικών πυρκαγιών.
- ✓ **Συγκρότηση** ετήσιας επιτροπής καταγραφής ζημιών του Δήμου ΚΟΡΔΕΛΙΟΥ - ΕΥΟΣΜΟΥ για τη χορήγηση οικονομικής ενίσχυσης σε όσους περιέρχονται σε κατάσταση ανάγκης συνεπεία δασικών πυρκαγιών (προνοιακό επίδομα).
- ✓ **Συγκρότηση** ετήσιας επιτροπής ελέγχου κτηρίων και υποδομών.
- ✓ **Εντολή προς το Α.Τ.Π.Π. του Δήμου** για τη διενέργεια άσκησης Πολιτικής Προστασίας για την εκπαίδευση του προσωπικού και την αξιολόγηση της επιχειρησιακής ετοιμότητας των υπηρεσιών του Δήμου έναντι δασικών πυρκαγιών, σύμφωνα με τις κατευθυντήριες οδηγίες της Γ.Γ.Π.Π..
- ✓ **Εντολή προς το Α.Τ.Π.Π. του Δήμου** για δράσεις ενημέρωσης του κοινού για τη λήψη μέτρων πρόληψης και αυτοπροστασίας από κινδύνους που προέρχονται από δασικές πυρκαγιές.
- ✓ **Σύγκληση, δια του Α.Τ.Π.Π., του Τ.Ε.Σ.Ο.Π.Π.** κατ' ελάχιστον μία φορά ετησίως.
- ✓ **Ιεράρχηση και δρομολόγηση,** κατά το μέρος που τον αφορά, τα μέτρα, έργα και δράσεις που προτάθηκαν στο ανωτέρω Συντονιστικό Όργανο.

**Δράσεις αυξημένης ετοιμότητας / επιφυλακής – ΦΑΣΗ Β**

Ο Δήμαρχος / Αντιδήμαρχος Πολιτικής Προστασίας Δήμου ΚΟΡΔΕΛΙΟΥ - ΕΥΟΣΜΟΥ, λαμβάνοντας υπόψη τον Ημερήσιο Χάρτη Πρόβλεψης Κινδύνου Πυρκαγιάς, που εκδίδεται από την Γ.Γ.Π.Π. και τα ιδιαίτερα προειδοποιητικά σήματα που εκδίδονται από το Ε.Σ.Κ.Ε.ΔΙ.Κ./ΑΠΣ για το λόγο αυτό:

- **Συγκαλεί το Τ.Ε.Σ.Ο.Π.Π.,** εφόσον κρίνει ότι είναι απαραίτητο.

- **Συμμετέχει στο Σ.Ο.Π.Π. Περιφερειακής Ενότητας Θεσσαλονίκης**, εφόσον προσκληθεί.
- **Αποφασίζει την ετοιμότητα – επιφυλακή του προσωπικού και των μέσων** των υπηρεσιών του Δήμου ΚΟΡΔΕΛΙΟΥ - ΕΥΟΣΜΟΥ για την άμεση αντιμετώπιση εκτάκτων αναγκών και διαχείριση των συνεπειών λόγω δασικών πυρκαγιών.
- **Δίνει εντολή προς το Α.Τ.Π.Π. του Δήμου για ενημέρωση του κοινού** σε τοπικό επίπεδο, βάσει των δελτίων τύπου που εκδίδονται από τη Γενική Γραμματεία Πολιτικής Προστασίας, για τις περιοχές που η πρόβλεψη του κινδύνου εκτιμάται από πολύ υψηλή (κατηγορία 4) έως κατάσταση συναγερμού (κατηγορία 5), με στόχο την αποφυγή ενεργειών που μπορεί να προκαλέσουν πυρκαγιά από αμέλεια.
- **Ελέγχει, δια του Α.Τ.Π.Π.**, την πορεία υλοποίησης των προπαρασκευαστικών δράσεων που προβλέπονται στο παρόν σχέδιο.
- **Δίνει εντολή προς το Α.Τ.Π.Π.** του Δήμου ΚΟΡΔΕΛΙΟΥ - ΕΥΟΣΜΟΥ για την λήψη επιπλέον μέτρων για την αποφυγή πρόκλησης πυρκαγιάς σε χώρους ανεξέλεγκτης εναπόθεσης αστικών απορριμμάτων, σε συνεργασία με την Δ/ση Περιβάλλοντος και Πρασίνου του Δήμου.

#### Ενέργειες για την αντιμετώπιση κινδύνων μετά την εκδήλωση δασικής πυρκαγιάς – ΦΑΣΗ ΄Γ

- ✓ **Συντονισμός δράσεων και διάθεσης του απαραίτητου δυναμικού και μέσων**, εντός των ορίων του Δήμου ΚΟΡΔΕΛΙΟΥ - ΕΥΟΣΜΟΥ για την αντιμετώπιση εκτάκτων αναγκών και τη διαχείριση συνεπειών λόγω δασικών πυρκαγιών, σύμφωνα με το άρθρο 13 του Ν. 3013/2002.
- ✓ **Άμεση κινητοποίηση του Α.Τ.Π.Π.**, για συλλογή περαιτέρω πληροφοριών σχετικά με τις επιπτώσεις από την εκδήλωση δασικής πυρκαγιάς.
- ✓ **Εντολή προς τις Τεχνικές Υπηρεσίες** για άμεσο έλεγχο των υποδομών και τεχνικών έργων αρμοδιότητάς τους για τη διαπίστωση ζημιών που προκλήθηκαν από δασικές πυρκαγιές ή άλλα επαγόμενα των δασικών πυρκαγιών φαινόμενα και εκτίμηση του δυναμικού και των μέσων που απαιτούνται για την άμεση αποκατάσταση της λειτουργίας τους.
- ✓ **Εντολή προς τις υπηρεσίες του Δήμου ΚΟΡΔΕΛΙΟΥ - ΕΥΟΣΜΟΥ** για διάθεση **προσωπικού και μέσων** που διαθέτουν (υδροφόρα οχήματα, μηχανήματα έργων, κλπ.) για την υποστήριξη του έργου της καταστολής των δασικών πυρκαγιών που διενεργείται με ευθύνη του Π.Σ., κατόπιν σχετικού αιτήματος, στα πλαίσια εφαρμογής της ΚΥΑ 12030/ Φ109.1/1999.
- ✓ **Συντονισμός της άμεσης υποστήριξης του έργου** των λοιπών επιχειρησιακά εμπλεκόμενων φορέων (Π.Σ., ΕΛ.ΑΣ., κ.λπ.).
- ✓ **Συνδρομή προσωπικού και μέσων του Δήμου ΚΟΡΔΕΛΙΟΥ - ΕΥΟΣΜΟΥ σε όμορους Δήμους** εφόσον απαιτείται.
- ✓ **Υποβολή αιτήματος συνδρομής, δια του Α.Τ.Π.Π.**, με υλικά και μέσα προς ενίσχυση του έργου του Δήμου από όμορους Δήμους, την οικεία Περιφέρεια, Αποκεντρωμένη Διοίκηση ή το Ε.Σ.Κ.Ε.ΔΙ.Κ./ΑΠΣ.
- ✓ **Λήψη και εκτέλεση της απόφασης για την οργανωμένη προληπτική απομάκρυνση των πολιτών**, για λόγους προστασίας της ζωής ή της υγείας τους από εξελισσόμενη ή από επικείμενη καταστροφή, στα πλαίσια εφαρμογής του άρθ. 18 του Ν 3613/2007 (ΦΕΚ 263 Α, ως σήμερα ισχύει)
- ✓ **Ενεργοποίηση, δια του Α.Τ.Π.Π.**, εφόσον συντρέχουν λόγοι, των μνημονίων συνεργασίας με ιδιωτικούς φορείς.

- ✓ **Σύγκληση του Τ.Ε.Σ.Ο.Π.Π.**, δια του Α.Τ.Π.Π., εφόσον κρίνεται αναγκαίο.
- ✓ **Ενημέρωση του Περιφερειάρχη ΚΕΝΤΡΙΚΗΣ ΜΑΚΕΔΟΝΙΑΣ και του Γενικού Γραμματέα Αποκεντρωμένης Διοίκησης ΜΑΚΕΔΟΝΙΑΣ – ΘΡΑΚΗΣ** για την τρέχουσα κατάσταση.
- ✓ **Αίτημα στον Περιφερειάρχη ΚΕΝΤΡΙΚΗΣ ΜΑΚΕΔΟΝΙΑΣ** για την κήρυξη της περιοχής που πλήττεται σε κατάσταση έκτακτης ανάγκης, εφόσον συντρέχουν λόγοι.
- ✓ **Έκδοση απόφασης διακοπής μαθημάτων** σε συνεργασία με την Περιφερειακή Διεύθυνση Πρωτοβάθμιας και Δευτεροβάθμιας Εκπαίδευσης και τον Περιφερειάρχη ΚΕΝΤΡΙΚΗΣ ΜΑΚΕΔΟΝΙΑΣ, αν κρίνεται απαραίτητο (αρθ. 94 παρ. 4.27 του Ν.3852/2010).
- ✓ **Άμεση επικοινωνία με τον αρμόδιο Αντιπεριφερειάρχη** που συντονίζει και εποπτεύει τη διάθεση προσωπικού και μέσων των υπηρεσιών της Περιφέρειας.
- ✓ **Εντολή, δια του Α.Τ.Π.Π., για παραμονή, μερική αποκλιμάκωση ή ολική αποκλιμάκωση των πόρων** που έχουν διατεθεί.
- ✓ **Εντολή, δια του Α.Τ.Π.Π., για την ενεργοποίηση Εθελοντικών Οργανώσεων Πολιτικής Προστασίας** που δραστηριοποιούνται στο Δήμο ΚΟΡΔΕΛΙΟΥ - ΕΥΟΣΜΟΥ για υποστηρικτικές δράσεις στο έργο του.
- ✓ **Κινητοποίηση των Τεχνικών Υπηρεσιών** του Δήμου, κατά κρίση, ώστε να ληφθούν τα κατάλληλα μέτρα για την προστασία του χώρου, σε περίπτωση που η πυρκαγιά εκδηλώθηκε πλησίον **χώρου διάθεσης απορριμμάτων**.
- ✓ **Ενημέρωση κοινού, δια του Γραφείου Τύπου, Επικοινωνίας και Δημοσίων Σχέσεων για δράσεις πολιτικής προστασίας**, που δρομολογούνται από το Δήμο ΚΟΡΔΕΛΙΟΥ - ΕΥΟΣΜΟΥ για την αντιμετώπιση εκτάκτων αναγκών και για τη λήψη μέτρων αυτοπροστασίας.
- ✓ **Εντολή προς τον Γενικό Γραμματέα του Δήμου ΚΟΡΔΕΛΙΟΥ - ΕΥΟΣΜΟΥ** για τη δρομολόγηση δράσεων που αφορούν τη δημιουργία και λειτουργία τηλεφωνικού κέντρου, σε συνεργασία με τη Δ/νση Διοίκησης και Ανθρωπίνου Δυναμικού και την Δ/νση ΚΕΠ.

#### Ενέργειες διαχείρισης συνεπειών – ΦΑΣΗ ΄Δ

- ✓ **Εκτίμηση του αριθμού των πολιτών**, για τους οποίους θα πρέπει να **εξασφαλιστούν άμεσα καταλύματα**, και ενημέρωση του Περιφερειάρχη ΚΕΝΤΡΙΚΗΣ ΜΑΚΕΔΟΝΙΑΣ και του Γενικού Γραμματέα Αποκεντρωμένης Διοίκησης ΜΑΚΕΔΟΝΙΑΣ – ΘΡΑΚΗΣ για τον εν λόγω εκτιμώμενο αριθμό.
- ✓ **Συντονισμός δράσεων και διάθεσης του απαραίτητου δυναμικού και μέσων**, εντός των ορίων του Δήμου ΚΟΡΔΕΛΙΟΥ - ΕΥΟΣΜΟΥ, για την άμεση/βραχεία διαχείριση συνεπειών λόγω δασικών πυρκαγιών, σύμφωνα με το άρθρο 13 του Ν. 3013/2002.
- ✓ Γνωστοποίηση, δια του **Γραφείου Τύπου, Επικοινωνίας και Δημοσίων Σχέσεων**, μέσω ανακοινώσεων ή δελτίων τύπου στα τοπικά μέσα ενημέρωσης και μέσα κοινωνικής δικτύωσης, για τη λειτουργία τηλεφωνικής γραμμής στην οποία μπορούν να απευθύνονται οι πολίτες που οι ιδιοκτησίες τους έχουν πληγεί και χρειάζονται άμεσα προσωρινή διαμονή.
- ✓ **Ενεργοποίηση, δια του Α.Τ.Π.Π.**, εφόσον συντρέχουν λόγοι, των μνημονίων συνεργασίας με ιδιωτικούς φορείς για την εξασφάλιση επιπλέον πόρων για την άμεση/βραχεία διαχείριση συνεπειών λόγω δασικών πυρκαγιών.
- ✓ **Εντολή, δια του Α.Τ.Π.Π.**, για την επιστροφή των πολιτών που απομακρύνθηκαν προληπτικά από την πληγείσα περιοχή όπου διαβιούν, εφόσον χρειάζονται μεταφορά.



- ✓ **Εντολή στις Τεχνικές Υπηρεσίες, σε συνεργασία με την ΕΥΑΘ** για άμεση αποκατάσταση της λειτουργίας υποδομών αρμοδιότητάς τους.
- ✓ **Εντολή στις Τεχνικές Υπηρεσίες του Δήμου** για τον έλεγχο υποδομών και τεχνικών έργων αρμοδιότητάς τους, που βρίσκονται εντός της πληγείσας περιοχής, για τη διαπίστωση ζημιών.
- ✓ **Εντολή στην Επιτροπή καταγραφής και εκτίμησης ζημιών** σε κατοικίες, να χορηγηθούν οι προβλεπόμενες οικονομικές ενισχύσεις για την κάλυψη των πρώτων αναγκών των πληγέντων, για επισκευές κύριας οικίας ή αντικατάσταση οικοσκευής.
- ✓ **Εντολή προς το Α.Τ.Π.Π. του Δήμου** για παραμονή, μερική αποκλιμάκωση ή ολική αποκλιμάκωση των πόρων που έχουν διατεθεί.

**Σχέδιο Αντιμετώπισης Εκτάκτων Αναγκών Εξ Αιτίας Δασικών Πυρκαγιών Δήμου ΚΟΡΔΕΛΙΟΥ - ΕΥΟΣΜΟΥ****Μνημόνιο ενεργειών Αυτοτελούς Τμήματος Πολιτικής Προστασίας του Δήμου ΚΟΡΔΕΛΙΟΥ - ΕΥΟΣΜΟΥ****Προπαρασκευαστικές δράσεις – ΦΑΣΗ Α**

- ✓ **Καταγραφή των επιχειρησιακά διαθέσιμων πόρων** του Δήμου, που δύνανται να διατεθούν τόσο για την ενίσχυση του έργου της καταστολής του Π.Σ., όσο και τη διαχείριση των συνεπειών λόγω δασικών πυρκαγιών, στα πλαίσια εφαρμογής του παρόντος σχεδίου.
- ✓ **Σύνταξη ή επικαιροποίηση του Σχεδίου Αντιμετώπισης Εκτάκτων Αναγκών Εξ Αιτίας Δασικών Πυρκαγιών του Δήμου ΚΟΡΔΕΛΙΟΥ - ΕΥΟΣΜΟΥ.**
- ✓ **Σύνταξη ή επικαιροποίηση μνημονίων ενεργειών**, σε συνεργασία με τις εμπλεκόμενες υπηρεσίες του Δήμου, στα οποία να προσδιορίζονται οι επιχειρησιακά υπεύθυνοι υπάλληλοι, ο ρόλος και οι δράσεις αυτών για την αντιμετώπιση εκτάκτων αναγκών εξαιτίας δασικών πυρκαγιών.
- ✓ **Κοινοποίηση του επικαιροποιημένου** σχεδίου στις αρμόδιες κατά τόπους Διοικήσεις του Π.Σ. και της ΕΛ.ΑΣ. και όπου αλλού κρίνεται απαραίτητο.
- ✓ **Έλεγχος** της λειτουργίας του συστήματος επικοινωνίας και ροής πληροφοριών για τη διασφάλιση της ικανότητας ασφαλούς ανταλλαγής πληροφοριών μεταξύ των εμπλεκόμενων Φορέων, καθώς και της λήψης αποφάσεων.
- ✓ **Εξασφάλιση επικοινωνίας** με τη Μονάδα Εμπλεκόμενων Φορέων Unit-3 - ΜΕΦ/ΕΣΚΕΔΙΚ του Αρχηγείου Πυροσβεστικού Σώματος και των λοιπών εμπλεκόμενων φορέων σε τοπικό επίπεδο.
- ✓ **Κατάρτιση, σε συνεργασία με τις υπηρεσίες του Δήμου, μνημονίου συνεργασίας** με ιδιωτικούς φορείς.
- ✓ **Κατάρτιση, σε συνεργασία με τις υπηρεσίες του Δήμου, επικαιροποιημένου καταλόγου** (μητρώου) υπαλλήλων που διαθέτουν τα κατάλληλα επαγγελματικά προσόντα, προκειμένου να συνδράμουν το έργο της Γενικής Διεύθυνσης Αποκατάστασης Επιπτώσεων Φυσικών Καταστροφών (Γ.Δ.Α.Ε.Φ.Κ.).
- ✓ **Καθορισμός χώρων συγκέντρωσης του πληθυσμού**, μετά από σχετική συνεννόηση με την οικεία Περιφέρεια, σε περιπτώσεις εκτάκτων αναγκών λόγω δασικών πυρκαγιών (χώροι καταφυγής).
- ✓ **Σύγκληση του Τ.Ε.Σ.Ο.Π.Π.** του Δήμου κατόπιν εντολής του Δημάρχου.
- ✓ **Ενημέρωση κοινού, δια του Γραφείου Τύπου, Επικοινωνίας και Δημοσίων Σχέσεων**, για τη λήψη μέτρων πρόληψης και αυτοπροστασίας από κινδύνους που προέρχονται από δασικές πυρκαγιές, με βάση τις κατευθυντήριες οδηγίες και το έντυπο υλικό που έχουν εκδοθεί από την Γ.Γ.Π.Π..
- ✓ **Προγραμματισμός διενέργειας άσκησης Πολιτικής Προστασίας** για την εκπαίδευση του προσωπικού και την αξιολόγηση της επιχειρησιακής ετοιμότητας των υπηρεσιών του Δήμου έναντι δασικών πυρκαγιών, σύμφωνα με τις κατευθυντήριες οδηγίες της Γ.Γ.Π.Π..
- ✓ **Τήρηση αρχείου με τις Εθελοντικές Οργανώσεις** του Δήμου ΚΟΡΔΕΛΙΟΥ - ΕΥΟΣΜΟΥ.
- ✓ **Καθημερινή παρακολούθηση του Χάρτη Πρόβλεψης Κινδύνου Πυρκαγιάς** που εκδίδεται από την Γ.Γ.Π.Π. και ενημέρωση του Δημάρχου (ή/και του Αντιδημάρχου Πολιτικής Προστασίας).
- ✓ **Διαμόρφωση του τελικού σχεδιασμού** του Δήμου ΚΟΡΔΕΛΙΟΥ - ΕΥΟΣΜΟΥ για πρόληψη και ετοιμότητα για την αντιμετώπιση κινδύνων που προέρχονται από την εκδήλωση δασικών

πυρκαγιών, σύμφωνα με τις υποδείξεις του Δημάρχου ΚΟΡΔΕΛΙΟΥ - ΕΥΟΣΜΟΥ (ή/και του Αντιδημάρχου Πολιτικής Προστασίας) και με βάση τα μέτρα, έργα και δράσεις που προτάθηκαν στο ανωτέρω Συντονιστικό Όργανο.

**Δράσεις αυξημένης ετοιμότητας για τις περιοχές που το επόμενο 24-ωρο είναι μεγάλη η επικινδυνότητα εκδήλωσης και εξάπλωσης δασικών πυρκαγιών – επιφυλακής – ΦΑΣΗ Β**

- ✓ **Ενεργοποίηση του μνημονίου ενεργειών** για περιπτώσεις εκτάκτων αναγκών που προέρχονται από την εκδήλωση δασικών πυρκαγιών.
- ✓ **Ενημέρωση των υπηρεσιών και των εμπλεκόμενων φορέων** σε τοπικό επίπεδο για αυξημένη ετοιμότητα αντιμετώπισης δασικών πυρκαγιών.
- ✓ **Σύγκληση του Τ.Ε.Σ.Ο.Π.Π.** κατόπιν εντολής του Δημάρχου / Αντιδημάρχου Πολιτικής Προστασίας, εφόσον κρίνεται απαραίτητο.
- ✓ **Συνεργασία** με την Δ/ση Περιβάλλοντος, Καθαριότητας και Ανακύκλωσης του Δήμου για λήψη επιπλέον μέτρων για την αποφυγή πρόκλησης πυρκαγιάς σε χώρους ανεξέλεγκτης εναπόθεσης αστικών απορριμμάτων.
- ✓ **Συλλογή πληροφοριών από τις υπηρεσίες του Δήμου για τα άμεσα διαθέσιμα επιχειρησιακά μέσα και προσωπικό** που έχει ο Δήμος.
- ✓ **Συλλογή πληροφοριών** από ιδιώτες για τα μέσα που δύνανται να διατεθούν μέσω του μνημονίου συνεργασίας με ιδιωτικούς φορείς.
- ✓ **Ενημερώσει του κοινού** σε τοπικό επίπεδο, βάσει των δελτίων τύπου που εκδίδονται από τη Γενική Γραμματεία Πολιτικής Προστασίας, για τις περιοχές που η πρόβλεψη του κινδύνου εκτιμάται από πολύ υψηλή (κατηγορία 4) έως κατάσταση συναγερμού (κατηγορία 5) με στόχο την αποφυγή ενεργειών που μπορεί να προκαλέσουν πυρκαγιά από αμέλεια.

**Ενέργειες για την αντιμετώπιση εκτάκτων αναγκών – ΦΑΣΗ Γ**

- ✓ **Άμεση ενημέρωση του Δημάρχου** (ή/και του Αντιδημάρχου Πολιτικής Προστασίας) για έναρξη πυρκαγιάς εντός των διοικητικών ορίων του Δήμου και **συλλογή περαιτέρω πληροφοριών** από την αρμόδια Πυροσβεστική Υπηρεσία.
- ✓ **Άμεση ενημέρωση των Τεχνικών Υπηρεσιών** που εμπλέκονται σε αρχικό στάδιο, με στόχο την άμεση κινητοποίησή της, μετά από σχετική εντολή Δημάρχου (ή του Αντιδημάρχου Πολιτικής Προστασίας).
- ✓ **Συνεχής επικοινωνία με τη Αστυνομική Διεύθυνση Θεσσαλονίκης, το Αστυνομικό Τμήμα ΚΟΡΔΕΛΙΟΥ - ΕΥΟΣΜΟΥ και την Π.Υ. Θεσσαλονίκης** για τη συλλογή περαιτέρω πληροφοριών που συνδέονται με την εξέλιξη της πυρκαγιάς
- ✓ **Επικοινωνία** με το Παράρτημα του Ε.Κ.Α.Β. και λοιπές Υγειονομικές Μονάδες (Κέντρα Υγείας, Ιδιωτικά Νοσοκομεία κ.λπ.), για συλλογή πληροφοριών σχετικά με τραυματισμένους πολίτες από την εκδήλωση δασικών πυρκαγιών
- ✓ **Άμεση επικοινωνία** με το Τμήμα Πολιτικής Προστασίας της Περιφερειακής Ενότητας ΘΕΣΣΑΛΟΝΙΚΗΣ, τη Δ/ση Πολιτικής Προστασίας της Περιφέρειας ΚΕΝΤΡΙΚΗΣ ΜΑΚΕΔΟΝΙΑΣ και τη Δ/ση Πολιτικής Προστασίας της Αποκεντρωμένης Διοίκησης ΜΑΚΕΔΟΝΙΑΣ – ΘΡΑΚΗΣ, για λόγους αμοιβαίας ενημέρωσης και συντονισμού στη διαχείριση πόρων
- ✓ **Ενεργοποίηση μνημονίου συνεργασίας με ιδιωτικούς φορείς**, μετά από σχετική εντολή του Δημάρχου / Αντιδημάρχου Πολιτικής Προστασίας), για την εξασφάλιση επιπλέον πόρων για την

ενίσχυση του έργου της καταστολής, που διενεργείται με ευθύνη του Π.Σ., σε περίπτωση που αυτοί ζητηθούν από το Π.Σ..

- ✓ **Συλλογή πληροφοριών σχετικά με την εξέλιξη των επιχειρήσεων καταστολής** της δασικής πυρκαγιάς από την αρμόδια Πυροσβεστική Αρχή, **καθώς και των συνεπειών** που προκλήθηκαν ή ενδέχεται να προκληθούν από την εξέλιξή της και **ενημέρωση του Δημάρχου** (ή/και του **Αντιδημάρχου Πολιτικής Προστασίας**).
- ✓ **Υποβολή αιτήματος, μετά από σχετική εντολή Δημάρχου / Αντιδημάρχου Πολιτικής Προστασίας, για συνδρομή με υλικά και μέσα προς ενίσχυση του έργου του Δήμου στην αντιμετώπιση εκτάκτων αναγκών και διαχείριση των συνεπειών λόγω δασικών πυρκαγιών, από όμορους Δήμους, την οικεία Περιφέρεια και Αποκεντρωμένη Διοίκηση**
- ✓ **Τήρηση κατάστασης με τα διατιθέμενα μέσα και προσωπικό** που με εντολή Δημάρχου έχουν εμπλακεί προς υποβοήθηση του έργου του Π.Σ., καθώς και για την αντιμετώπιση εκτάκτων αναγκών και τη διαχείριση των συνεπειών από την εκδήλωση του φαινομένου.
- ✓ **Ενεργοποίηση, μετά από εντολή Δημάρχου / Αντιδημάρχου Πολιτικής Προστασίας, της οργανωμένης προληπτικής απομάκρυνσης πολιτών.**
- ✓ **Σύγκληση του Τ.Ε.Σ.Ο.Π.Π.,** εφόσον απαιτείται.
- ✓ **Ενημέρωση του Ε.Σ.Κ.Ε.ΔΙ.Κ./ΑΠΣ** σχετικά με την εξέλιξη των δράσεων του Δήμου για την αντιμετώπιση εκτάκτων αναγκών και τη διαχείριση των συνεπειών.
- ✓ **Ενημέρωση για την παραμονή, μερική αποκλιμάκωση ή ολική αποκλιμάκωση των πόρων** που έχουν διατεθεί με εντολή του Δημάρχου για την υποβοήθηση του έργου του Π.Σ..
- ✓ **Ενεργοποίηση – συντονισμός, μετά από σχετική εντολή του Δημάρχου / Αντιδημάρχου Πολιτικής Προστασίας,** των Εθελοντικών Οργανώσεων Πολιτικής Προστασίας, που δραστηριοποιούνται στο Δήμο για υποστηρικτικές δράσεις στο έργο του Δήμου ΚΟΡΔΕΛΙΟΥ - ΕΥΟΣΜΟΥ.
- ✓ **Ενημέρωση κοινού, δια του Γραφείου Τύπου, Επικοινωνίας και Δημοσίων Σχέσεων, για δράσεις πολιτικής προστασίας** που δρομολογούνται από το Δήμο ΚΟΡΔΕΛΙΟΥ - ΕΥΟΣΜΟΥ για την αντιμετώπιση εκτάκτων αναγκών και την άμεση/βραχεία διαχείριση των συνεπειών, καθώς και για τη λήψη μέτρων αυτοπροστασίας.

#### Ενέργειες για την διαχείριση συνεπειών – ΦΑΣΗ ΄Δ

- ✓ **Συλλέγει πληροφορίες και ενημερώνει το Δήμαρχο / Αντιδήμαρχο Πολιτικής Προστασίας** για το συνολικό αριθμό των πολιτών, οι κατοικίες των οποίων έχουν καεί ή υποστεί σοβαρές ζημιές.
- ✓ **Συντονίζει δράσεις, με εντολή του Δημάρχου / Αντιδημάρχου Πολιτικής Προστασίας προς εύρεση καταλυμάτων για τους πολίτες** του Δήμου ΚΟΡΔΕΛΙΟΥ - ΕΥΟΣΜΟΥ, οι κατοικίες των οποίων έχουν καεί ή υποστεί σοβαρές ζημιές, σε συνεργασία με τη Δ/νση Κοινωνικής Πολιτικής του Δήμου.
- ✓ **Συντονίζει με εντολή του Δημάρχου / Αντιδημάρχου Πολιτικής Προστασίας, τη συνεργασία των Τεχνικών Υπηρεσιών του Δήμου με την Ε.Υ.Α.Θ.** για άμεσο έλεγχο και αποκατάσταση της λειτουργίας υποδομών αρμοδιότητάς τους (δίκτυα ύδρευσης, οδικό δίκτυο, κ.λπ.), η λειτουργία των οποίων παρουσιάζει δυσχέρειες ή διακόπηκε λόγω δασικών πυρκαγιών.
- ✓ **Ενημερώνει τον Δήμαρχο / Αντιδήμαρχο Πολιτικής Προστασίας για την παραμονή, μερική αποκλιμάκωση ή ολική αποκλιμάκωση των πόρων** που έχουν διατεθεί για την αντιμετώπιση εκτάκτων αναγκών και τη διαχείριση συνεπειών λόγω δασικών πυρκαγιών.

- ✓ **Ενεργοποιεί – συντονίζει** τις Εθελοντικές Οργανώσεις Πολιτικής Προστασίας, που δραστηριοποιούνται στο Δήμο ΚΟΡΔΕΛΙΟΥ - ΕΥΟΣΜΟΥ, για υποστηρικτικές δράσεις στο έργο του στην άμεση/βραχεία διαχείριση συνεπειών λόγω δασικών πυρκαγιών.
- ✓ **Ενεργοποιεί ιδιωτικούς φορείς** μετά από σχετική εντολή του Δημάρχου για την εξασφάλιση επιπλέον πόρων για την άμεση/βραχεία διαχείριση συνεπειών λόγω δασικών πυρκαγιών.
- ✓ **Εισηγείται στον Δήμαρχο και στην Δ/ση Οικονομικών Υπηρεσιών** την μίσθωση καταλυμάτων για τους πληγέντες πολίτες.
- ✓ **Υποβάλλει, κατόπιν εντολής του Δημάρχου, αίτημα** προς τον Γενικό Γραμματέα Πολιτικής Προστασίας για την ενεργοποίηση του Μνημονίου Συνεργασίας μεταξύ της Ελληνικής Αρχής Γεωλογικών και Μεταλλευτικών Ερευνών (Ε.Α.Γ.Μ.Ε.) και της Γ.Γ.Π.Π., σε περιπτώσεις συντελεσθέντος ή εν εξελίξει καταστροφικού φαινομένου γεωλογικής αιτιολογίας (κατολισθήσεις, εδαφικές υποχωρήσεις, καθιζήσεις).
- ✓ **Ενημερώνει το Ε.Σ.Κ.Ε.ΔΙ.Κ./ΑΠΣ** σχετικά με την εξέλιξη των δράσεων αποκατάστασης και διαχείρισης των συνεπειών από την εκδήλωση δασικών πυρκαγιών.

**Σχέδιο Αντιμετώπισης Εκτάκτων Αναγκών Εξ Αιτίας Δασικών Πυρκαγιών Δήμου ΚΟΡΔΕΛΙΟΥ - ΕΥΟΣΜΟΥ****Μνημόνιο ενεργειών Διεύθυνσης Δημοτικής Αστυνομίας του Δήμου ΚΟΡΔΕΛΙΟΥ - ΕΥΟΣΜΟΥ****Προπαρασκευαστικές δράσεις – ΦΑΣΗ Α**

- ✓ **Ορισμός υπαλλήλων υπεύθυνων / προσωπικό επιφυλακής** για θέματα Πολιτικής Προστασίας και αντιμετώπισης εκτάκτων αναγκών.
- ✓ **Καταγραφή και συντήρηση εξοπλισμού και επιχειρησιακά διαθέσιμων μέσων** που θα χρησιμοποιηθούν για την υποστήριξη του έργου του ΕΛ.ΑΣ.. Η συντήρηση λαμβάνει χώρα πριν την έναρξη της αντιπυρικής περιόδου.
- ✓ **Εξειδικευμένη ενημέρωση του προσωπικού της** για την αντιμετώπιση εκτάκτων αναγκών και διαχείριση των συνεπειών των δασικών πυρκαγιών σε συνεργασία με το Αυτοτελές Τμήμα Πολιτικής Προστασίας του Δήμου ΚΟΡΔΕΛΙΟΥ - ΕΥΟΣΜΟΥ.

**Δράσεις αυξημένης ετοιμότητας για τις περιοχές που το επόμενο 24-ωρο είναι μεγάλη η επικινδυνότητα εκδήλωσης και εξάπλωσης δασικών πυρκαγιών – ΦΑΣΗ Β**

- ✓ **Συνεργάζεται με το Αυτοτελές Τμήμα Πολιτικής Προστασίας** του Δήμου ΚΟΡΔΕΛΙΟΥ - ΕΥΟΣΜΟΥ για την λήψη επιπλέον μέτρων για την αποφυγή πρόκλησης πυρκαγιάς σε χώρους αυξημένης επικινδυνότητας.
- ✓ **Θέτει σε ετοιμότητα το προσωπικό και τα μέσα** της για την άμεση συμβολή στην αντιμετώπιση εκτάκτων αναγκών και διαχείριση των συνεπειών λόγω δασικών πυρκαγιών.

**Ενέργειες για την αντιμετώπιση κινδύνων λόγω δασικών πυρκαγιών μετά την εκδήλωσή τους – ΦΑΣΗ Γ**

- ✓ **Συνεπικουρεί** την ΕΛ.ΑΣ. στην διαχείριση του κινδύνου λόγω δασικών πυρκαγιών.
- ✓ **Συνεπικουρεί** τις εμπλεκόμενες υπηρεσίες και φορείς, σε ενδεχόμενο οργανωμένης απομάκρυνση πολιτών.
- ✓ **Μεριμνά** για την απρόσκοπτη επικοινωνία μεταξύ εμπλεκόμενων υπηρεσιών και φορέων.
- ✓ **Συνεπικουρεί** τις εμπλεκόμενες υπηρεσίες και φορείς στην οργάνωση και διαχείριση χώρων καταυλισμού των πολιτών.

**Ενέργειες για την διαχείριση συνεπειών – ΦΑΣΗ Δ**

- ✓ **Συνεπικουρεί στην περιφρούρηση χώρων και δομών** που έχουν υποστεί καταστροφές από δασική πυρκαγιά, εντός των χωρικών ορίων του Δήμου ΚΟΡΔΕΛΙΟΥ - ΕΥΟΣΜΟΥ.
- ✓ **Μεριμνά για την ευταξία και εύρυθμη λειτουργία των χώρων προσωρινού καταυλισμού πληγέντων από δασική πυρκαγιά**, εντός των χωρικών ορίων του Δήμου ΚΟΡΔΕΛΙΟΥ - ΕΥΟΣΜΟΥ.



✓

**Σχέδιο Αντιμετώπισης Εκτάκτων Αναγκών Εξ Αιτίας Δασικών Πυρκαγιών Δήμου ΚΟΡΔΕΛΙΟΥ - ΕΥΟΣΜΟΥ****Μνημόνιο ενεργειών Γραφείου Τύπου Επικοινωνίας και Δημοσίων Σχέσεων του Δήμου ΚΟΡΔΕΛΙΟΥ - ΕΥΟΣΜΟΥ****Προπαρασκευαστικές δράσεις – ΦΑΣΗ Α**

- ✓ **Εξειδικευμένη ενημέρωση του προσωπικού του** για την αντιμετώπιση εκτάκτων αναγκών και διαχείριση των συνεπειών των δασικών πυρκαγιών σε συνεργασία με το Αυτοτελές Τμήμα Πολιτικής Προστασίας του Δήμου ΚΟΡΔΕΛΙΟΥ - ΕΥΟΣΜΟΥ.
- ✓ **Εξειδικευμένη ενημέρωση των Δημοτών**, με κάθε πρόσφορο μέσο (δελτία τύπου, ανακοινώσεις με μεγάφωνα, χρήση διαδικτύου κλπ.), για όλες τις υποχρεώσεις, απαγορεύσεις και συνέπειες παραβάσεων που απορρέουν από τις ισχύουσες Πυροσβεστικές Διατάξεις.

**Δράσεις αυξημένης ετοιμότητας για τις περιοχές που το επόμενο 24-ωρο είναι μεγάλη η επικινδυνότητα εκδήλωσης και εξάπλωσης δασικών πυρκαγιών – ΦΑΣΗ Β**

- 5 **Ενημερώνει** με κάθε πρόσφορο μέσο (δελτία τύπου, ανακοινώσεις με μεγάφωνα, χρήση διαδικτύου κλπ.) τους Δημότες για όλες τις υποχρεώσεις, απαγορεύσεις και συνέπειες παραβάσεων που απορρέουν από τις ισχύουσες Πυροσβεστικές Διατάξεις.
- 6 **Ενημερώνει** με κάθε πρόσφορο μέσο (δελτία τύπου, ανακοινώσεις με μεγάφωνα, χρήση διαδικτύου κλπ.) τους Δημότες σε περίπτωση που ο δείκτης επικινδυνότητας είναι ίσος ή μεγαλύτερος της Κατηγορίας Κινδύνου 4 (Πορτοκαλί Χρώμα – Πολύ Υψηλή).

**Ενέργειες για την αντιμετώπιση κινδύνων λόγω δασικών πυρκαγιών μετά την εκδήλωσή τους – ΦΑΣΗ Γ**

- ✓ **Ενημερώνει το κοινό, μετά από εντολή Δημάρχου, για δράσεις πολιτικής προστασίας** που δρομολογούνται από το Δήμο ΚΟΡΔΕΛΙΟΥ - ΕΥΟΣΜΟΥ για την αντιμετώπιση εκτάκτων αναγκών και την άμεση/βραχεία διαχείριση των συνεπειών, καθώς και για τη λήψη μέτρων αυτοπροστασίας.

**Ενέργειες για την διαχείριση συνεπειών – ΦΑΣΗ Δ**

- ✓ **Ενημερώνει το κοινό, σε συνεργασία με το Γραφείο Δημάρχου και το Αυτοτελές Τμήμα Πολιτικής Προστασίας, για δράσεις πολιτικής προστασίας** που δρομολογούνται από το Δήμο ΚΟΡΔΕΛΙΟΥ - ΕΥΟΣΜΟΥ για την άμεση/βραχεία διαχείριση των συνεπειών, καθώς και για τη λήψη μέτρων αυτοπροστασίας.
- ✓ **Ενημερώνει το κοινό, σε συνεργασία με τη Δ/ση Διοίκησης και Ανθρωπίνου Δυναμικού για τη λειτουργία Τηλεφωνικού Κέντρου υποστήριξης Δημοτών.**
- ✓ **Ενημερώνει το κοινό, σε συνεργασία με τη Δ/ση Διοίκησης και Ανθρωπίνου Δυναμικού, τη Δ/ση Οικονομικών Υπηρεσιών και τις Διευθύνσεις Κοινωνικών Υπηρεσιών** για την καταγραφή και εκτίμηση ζημιών σε κατοικίες, οι οποίες προκλήθηκαν από τις δασικές πυρκαγιές, προκειμένου να χορηγηθούν οι προβλεπόμενες



οικονομικές ενισχύσεις για την κάλυψη των πρώτων αναγκών των πληγέντων, για  
επισκευές κύριας οικίας ή αντικατάσταση οικοσκευής.

**Σχέδιο Αντιμετώπισης Εκτάκτων Αναγκών Εξ Αιτίας Δασικών Πυρκαγιών Δήμου ΚΟΡΔΕΛΙΟΥ - ΕΥΟΣΜΟΥ**

**Μνημόνιο ενεργειών Διευθύνσεων Τεχνικών Υπηρεσιών (Δ/νση Συντηρήσεων Τεχνικών Έργων, Δ/νση Καθαριότητας, Ανακύκλωσης και Στόλου Οχημάτων, Δ/νση Περιβάλλοντος, Ενεργειακών Θεμάτων και Πρασίνου) του Δήμου ΚΟΡΔΕΛΙΟΥ - ΕΥΟΣΜΟΥ**

**Προπαρασκευαστικές δράσεις – ΦΑΣΗ Α**

- ✓ **Ορισμός υπαλλήλων υπεύθυνων / προσωπικό επιφυλακής** για θέματα Πολιτικής Προστασίας και αντιμετώπισης εκτάκτων αναγκών.
- ✓ **Καταγραφή και συντήρηση εξοπλισμού και επιχειρησιακά διαθέσιμων μέσων** που θα χρησιμοποιηθούν για την υποστήριξη του έργου του Π.Σ.. Η συντήρηση λαμβάνει χώρα πριν την έναρξη της αντιτυρικής περιόδου.
- ✓ **Τήρηση καταλόγου ανθρώπινου δυναμικού και μέσων** ετοιμότητας – επιφυλακής για τη συγκρότηση συνεργείων επέμβασης αντιμετώπισης του φαινομένου.
- ✓ **Συνεργασία με το Α.Τ.Π.Π. του Δήμου** στην κατάρτιση μνημονίου συνεργασίας με ιδιωτικούς φορείς.
- ✓ **Συνεργασία με το Α.Τ.Π.Π. του Δήμου** για να καθοριστούν χώροι προσωρινής εναπόθεσης φερτών υλών και μπαζών μετά από την εκδήλωση δασικών πυρκαγιών.
- ✓ **Τήρηση καταλόγου υπαλλήλων του Δήμου** που διαθέτουν τα κατάλληλα επαγγελματικά προσόντα που θα χρησιμοποιηθούν για: α) τον άμεσο έλεγχο των **κτιρίων του Δήμου που στεγάζονται οι οργανικές μονάδες που εμπλέκονται στην εφαρμογή του παρόντος σχεδίου**, για τη διαπίστωση ζημιών, β) άμεσο οπτικό έλεγχο των Σχολικών Μονάδων και γ) την υποστήριξη του έργου της Γ.Δ.Α.Ε.Φ.Κ..
- ✓ **Συντήρηση των υποδομών και έργων** αρμοδιότητάς τους για την αποφυγή προβλημάτων κατά την εκδήλωση δασικών πυρκαγιών.
- ✓ **Καταγραφή σημείων επικινδυνότητας** εξαιτίας παράνομης συγκέντρωσης υπολειμμάτων κλαδεύσεων και λοιπών αγροτικών / δασικών εργασιών.
- ✓ **Καταγραφή σημείων επικινδυνότητας**, εντός ορίων οικισμών, σε θέσεις πάρκων, αδόμητων ή δομημένων δημοτικών ή ιδιόκτητων ιδιοκτησιών εξαιτίας αυξημένης συγκέντρωσης ξερής βιομάζας.
- ✓ **Απομάκρυνση ξερής βιομάζας** από πάρκα και δημοτικές αδόμητες ή δομημένες ιδιοκτησίες εντός ορίων οικισμών.
- ✓ **Επικοινωνία με πολίτες προς απομάκρυνση ξερής βιομάζας** από αδόμητες ή δομημένες ιδιοκτησίες εντός ορίων οικισμών.
- ✓ **Καταγραφή σημείων επικινδυνότητας** εκτός ορίων οικισμών εξαιτίας αυξημένης συγκέντρωσης ξερής βιομάζας.
- ✓ **Επικοινωνία με αρμόδιες υπηρεσίες και ιδιώτες** προς καθαρισμό σημείων συγκέντρωσης ξερής βιομάζας.
- ✓ **Συνεργασία με αρμόδιες υπηρεσίες** για τον καθαρισμό σημείων συγκέντρωσης ξερής βιομάζας που δεν ανήκουν σε ιδιώτες.

- ✓ **Οργάνωση του Σχεδίου Διαχείρισης Φυσικών Καταστροφών και Ασφαλούς Απομάκρυνσης των Ζώων** και λήψη μέτρων που απορρέουν από τη σχετική νομοθεσία.
- ✓ **Κοινοποίηση** στο Αυτοτελές Τμήμα Πολιτικής Προστασίας το σύνολο των δράσεων πριν την έναρξη και κατά τη διάρκεια της Αντιτυρικής Περιόδου.

**Δράσεις αυξημένης ετοιμότητας για τις περιοχές που το επόμενο 24-ωρο είναι μεγάλη η επικινδυνότητα εκδήλωσης και εξάπλωσης δασικών πυρκαγιών – ΦΑΣΗ 'Β**

- ✓ **Θέτουν σε ετοιμότητα μετά από απόφαση Δημάρχου/Αντιδημάρχου Πολιτικής Προστασίας τον διαθέσιμο εξοπλισμό, μέσα και ανθρώπινο δυναμικό** που δύνανται να χρησιμοποιηθούν για την αντιμετώπιση εκτάκτων αναγκών και τη διαχείριση των συνεπειών λόγω δασικών πυρκαγιών.
- ✓ **Συνεργάζονται με το Αυτοτελές Τμήμα Πολιτικής Προστασίας** του Δήμου ΚΟΡΔΕΛΙΟΥ - ΕΥΟΣΜΟΥ για την λήψη επιπλέον μέτρων για την αποφυγή πρόκλησης πυρκαγιάς σε χώρους πρασίνου αυξημένης ανθρώπινης δραστηριότητας.

**Ενέργειες για την αντιμετώπιση κινδύνων λόγω δασικών πυρκαγιών μετά την εκδήλωσή τους – ΦΑΣΗ 'Γ**

- ✓ **Συγκροτούν συνεργεία για την άρση εμποδίων στο οδικό δίκτυο αρμοδιότητάς του Δήμου ή οπουδήποτε αλλού απαιτηθεί η συνδρομή τους.**
- ✓ **Ενεργοποιούν τις μισθώσεις ιδιωτικών μέσων** για συνδρομή, εφόσον δεν επαρκούν τα ίδια μέσα.
- ✓ **Διατηρούν ετοιμότητα διάθεσης προσωπικού και μέσων** που διαθέτουν (υδροφόρα οχήματα, μηχανήματα έργων, κλπ.) για την υποστήριξη του έργου της καταστολής των δασικών πυρκαγιών που διενεργείται με ευθύνη του Π.Σ..
- ✓ **Συγκροτούν συνεργεία από υπαλλήλους τους, προκειμένου να μεταβούν άμεσα στην πληγείσα περιοχή και να προβούν σε οπτικό έλεγχο υποδομών αρμοδιότητάς της** για τη διαπίστωση ζημιών και εκτίμηση του δυναμικού και των μέσων που απαιτούνται για την άμεση αποκατάστασή τους και ενημερώνουν το Δήμαρχο/Αντιδήμαρχο Πολιτικής Προστασίας και το Α.Τ.Π.Π..
- ✓ **Συγκροτούν συνεργεία από υπαλλήλους** που διαθέτουν τα κατάλληλα επαγγελματικά προσόντα, προκειμένου να προβούν σε άμεσο οπτικό έλεγχο **α) των σχολικών μονάδων β) κτίρια του Δήμου που στεγάζονται οι οργανικές μονάδες και γ) υποδομών και τεχνικών έργων αρμοδιότητάς τους** και να εκτιμήσουν το δυναμικό και τα μέσα που απαιτούνται για την άμεση αποκατάσταση της λειτουργίας τους και ενημερώνει τον Δήμαρχο.
- ✓ **Ζητάνε την συνδρομή υπαλλήλων** της Δ/νσης Πολεοδομίας, σε περίπτωση που οι υπάλληλοι της υπηρεσίας δεν επαρκούν για τον ανωτέρω έλεγχο.
- ✓ **Υποστηρίζουν το έργο της Γενικής Δ/νσης Αποκατάστασης Επιπτώσεων Φυσικών Καταστροφών (ΓΔΑΕΦΚ)** της Γενικής Γραμματείας Υποδομών στον έλεγχο κτιρίων.
- ✓ Σε περίπτωση που η πυρκαγιά εκδηλώθηκε πλησίον **χώρων πρασίνου**, ο Δήμαρχος, κατά την κρίση του, **κινητοποιεί την Δ/ση Περιβάλλοντος, Ενεργειακών Θεμάτων και Πρασίνου** του Δήμου για να λάβει τα κατάλληλα μέτρα για την προστασία του χώρου.
- ✓ **Ενημερώνουν** τον Δήμαρχο / Αντιδήμαρχο Πολιτικής Προστασίας και το Α.Τ.Π.Π. για προβλήματα που προκύπτουν και απαιτείται η επίλυσή τους.

- ✓ **Συνδράμουν στην οργανωμένη προληπτική απομάκρυνση πληθυσμού με ανθρώπινο δυναμικό και μέσα.**
- ✓ **Ενεργοποιούν το Σχέδιο Διαχείρισης Φυσικών Καταστροφών και Ασφαλούς Απομάκρυνσης των Ζών σε ενδεχόμενη οργανωμένη προληπτική απομάκρυνση πληθυσμού με ανθρώπινο δυναμικό και μέσα.**

<b>Ενέργειες για την διαχείριση συνεπειών – ΦΑΣΗ ΄Δ</b>
---

- ✓ **Αποστέλλουν συνεργεία** για άμεσο έλεγχο και αποκατάσταση της λειτουργίας υποδομών αρμοδιότητάς τους, η λειτουργία των οποίων παρουσιάζει δυσχέρειες ή διακόπηκε λόγω δασικών πυρκαγιών.
- ✓ **Προχωράνε σε καταγραφή και εκτίμηση ζημιών** από δασική πυρκαγιά σε εγκαταστάσεις, υποδομές, υλικά και έργα της αρμοδιότητάς τους.
- ✓ **Ενεργοποιούν, κατόπιν εντολής, προς άμεση αποκατάσταση** της λειτουργίας υποδομών αρμοδιότητάς τους, η λειτουργία των οποίων παρουσιάζει δυσχέρειες ή διακόπηκε λόγω δασικών πυρκαγιών.
- ✓ **Διενεργούν όλες τις απαιτούμενες τεχνικές διαδικασίες** (εισηγήσεις, μελέτες, κλπ.) για την μακροπρόθεσμη αποκατάσταση των υποδομών και των τεχνικών έργων αρμοδιότητάς τους.
- ✓ **Μεριμνούν για την προσωρινή φύλαξη, την σίτιση και ασφαλή διαβίωση των ζώων.**
- ✓ **Αποστέλλουν συνεργεία** για άμεσο έλεγχο και αποκατάσταση της λειτουργίας υποδομών αρμοδιότητάς της (οδικό δίκτυο, τεχνικά έργα, κ.λπ.) και οπουδήποτε αλλού απαιτηθεί.
- ✓ **Ενεργοποιούν συνεργεία, κατόπιν εντολής του Δημάρχου, προς άμεση αποκατάσταση** της λειτουργίας υποδομών αρμοδιότητάς τους, η λειτουργία των οποίων παρουσιάζει δυσχέρειες ή διακόπηκε λόγω δασικών πυρκαγιών.
- ✓ **Κοινοποιούν** στο Αυτοτελές Τμήμα Πολιτικής Προστασίας το σύνολο των δράσεων που ανέλαβαν κατά τη διάρκεια και μετά τη λήξη δασικής πυρκαγιάς.
- ✓ **Διενεργούν όλες τις απαιτούμενες τεχνικές διαδικασίες** (εισηγήσεις, μελέτες, κλπ.) για την μακροπρόθεσμη αποκατάσταση των υποδομών και των τεχνικών έργων αρμοδιότητάς της.

**Σχέδιο Αντιμετώπισης Εκτάκτων Αναγκών Εξ Αιτίας Δασικών Πυρκαγιών Δήμου ΚΟΡΔΕΛΙΟΥ - ΕΥΟΣΜΟΥ****Μνημόνιο ενεργειών Διεύθυνσης Πολεοδομίας – Υπηρεσιών Δόμησης του Δήμου ΚΟΡΔΕΛΙΟΥ - ΕΥΟΣΜΟΥ****Προπαρασκευαστικές δράσεις – ΦΑΣΗ Α**

- ✓ **Ορισμός υπαλλήλων υπεύθυνων / προσωπικό επιφυλακής** για θέματα Πολιτικής Προστασίας και αντιμετώπισης εκτάκτων αναγκών.
- ✓ **Τήρηση καταλόγου υπαλλήλων του Δήμου** που διαθέτουν τα κατάλληλα επαγγελματικά προσόντα που θα χρησιμοποιηθούν για: α) τον άμεσο έλεγχο των κτιρίων του Δήμου που στεγάζονται οι οργανικές μονάδες που εμπλέκονται στην εφαρμογή του παρόντος σχεδίου, για τη διαπίστωση ζημιών, β) άμεσο οπτικό έλεγχο των Σχολικών Μονάδων και γ) την υποστήριξη του έργου της Γ.Δ.Α.Ε.Φ.Κ..

**Ενέργειες για την αντιμετώπιση κινδύνων λόγω δασικών πυρκαγιών μετά την εκδήλωσή τους – ΦΑΣΗ Γ**

- ✓ **Συνδράμει το έργο της Διεύθυνσης Τεχνικών Έργων:**
  - Διαθέτοντας υπαλλήλους που έχουν τα κατάλληλα επαγγελματικά προσόντα, προκειμένου να προβούν σε άμεσο οπτικό έλεγχο α) των σχολικών μονάδων β) κτίρια του Δήμου που στεγάζονται οι οργανικές μονάδες και γ) υποδομών και τεχνικών έργων αρμοδιότητάς τους και να εκτιμήσουν το δυναμικό και τα μέσα που απαιτούνται για την άμεση αποκατάσταση της λειτουργίας τους και ενημερώνει τον Δήμαρχο και
  - Υποστηρίζοντας το έργο της Γενικής Δ/σης Αποκατάστασης Επιπτώσεων Φυσικών Καταστροφών (ΓΔΑΕΦΚ) της Γενικής Γραμματείας Υποδομών στον έλεγχο κτιρίων.

**Ενέργειες για την διαχείριση συνεπειών – ΦΑΣΗ Δ**

- ✓ **Συνδράμει το έργο της Διεύθυνσης Τεχνικών Έργων:**
  - Διαθέτοντας υπαλλήλους που έχουν τα κατάλληλα επαγγελματικά προσόντα, προκειμένου να προβούν σε άμεσο οπτικό έλεγχο α) των σχολικών μονάδων β) κτίρια του Δήμου που στεγάζονται οι οργανικές μονάδες και γ) υποδομών και τεχνικών έργων αρμοδιότητάς τους και να εκτιμήσουν το δυναμικό και τα μέσα που απαιτούνται για την άμεση αποκατάσταση της λειτουργίας τους και ενημερώνει τον Δήμαρχο και
  - Υποστηρίζοντας το έργο της Γενικής Δ/σης Αποκατάστασης Επιπτώσεων Φυσικών Καταστροφών (ΓΔΑΕΦΚ) της Γενικής Γραμματείας Υποδομών στον έλεγχο κτιρίων.

**Σχέδιο Αντιμετώπισης Εκτάκτων Αναγκών Εξ Αιτίας Δασικών Πυρκαγιών Δήμου ΚΟΡΔΕΛΙΟΥ - ΕΥΟΣΜΟΥ**

**Μνημόνιο ενεργειών Διευθύνσεων Κοινωνικής Πολιτικής (Δ/νση Παιδείας και Κοινωνικής Πολιτικής, Δ/νση (Προ) σχολικής Αγωγής και Τρίτης Ηλικίας) του Δήμου ΚΟΡΔΕΛΙΟΥ – ΕΥΟΣΜΟΥ**

**Προπαρασκευαστικές δράσεις – ΦΑΣΗ Α**

- ✓ **Ορισμός υπαλλήλων υπεύθυνων / προσωπικό επιφυλακής** για θέματα Πολιτικής Προστασίας και αντιμετώπισης εκτάκτων αναγκών.
- ✓ **Συμμετοχή** στη συγκρότηση επιτροπών καταγραφής ζημιών του Δήμου ΚΟΡΔΕΛΙΟΥ - ΕΥΟΣΜΟΥ για τη χορήγηση οικονομικής ενίσχυσης σε όσους περιέρχονται σε κατάσταση ανάγκης συνεπεία δασικών πυρκαγιών (προνοιακό επίδομα).
- ✓ **Τήρηση καταλόγου** των ωφελούμενων του προγράμματος «Βοήθεια στο Σπίτι» του Δήμου ΚΟΡΔΕΛΙΟΥ - ΕΥΟΣΜΟΥ.
- ✓ **Εξειδικευμένη ενημέρωση του προσωπικού της** για την αντιμετώπιση εκτάκτων αναγκών και διαχείριση των συνεπειών των δασικών πυρκαγιών σε συνεργασία με το Αυτοτελές Τμήμα Πολιτικής Προστασίας του Δήμου ΚΟΡΔΕΛΙΟΥ - ΕΥΟΣΜΟΥ.
- ✓ **Εξειδικευμένη ενημέρωση ευπαθών κοινωνικών ομάδων** για την αντιμετώπιση εκτάκτων αναγκών και διαχείριση των συνεπειών των δασικών πυρκαγιών σε συνεργασία με το Αυτοτελές Τμήμα Πολιτικής Προστασίας του Δήμου ΚΟΡΔΕΛΙΟΥ - ΕΥΟΣΜΟΥ.

**Δράσεις αυξημένης ετοιμότητας για τις περιοχές που το επόμενο 24-ωρο είναι μεγάλη η επικινδυνότητα εκδήλωσης και εξάπλωσης δασικών πυρκαγιών – ΦΑΣΗ Β**

- ✓ **Θέτει σε ετοιμότητα** τον μηχανισμό του “Βοήθεια στο Σπίτι”.
- ✓ **Συνεργάζεται με το Αυτοτελές Τμήμα Πολιτικής Προστασίας** του Δήμου ΚΟΡΔΕΛΙΟΥ - ΕΥΟΣΜΟΥ για την λήψη επιπλέον μέτρων για την αποφυγή πρόκλησης πυρκαγιάς σε χώρους ευθύνης της και πέριξ αυτών.
- ✓ **Θέτει σε ετοιμότητα το προσωπικό και τα μέσα** της για την άμεση συμβολή στην αντιμετώπιση εκτάκτων αναγκών και διαχείριση των συνεπειών λόγω δασικών πυρκαγιών.

**Ενέργειες για την αντιμετώπιση κινδύνων λόγω δασικών πυρκαγιών μετά την εκδήλωσή τους – ΦΑΣΗ Γ**

- ✓ **Συλλέγει πληροφορίες**, σε συνεργασία με τα συνεργεία της Δ.Α.Ε.Φ.Κ. και των υπαλλήλων της Δ/νσης Τεχνικών Υπηρεσιών και του Τηλεφωνικού Κέντρου, για τον αριθμό των πολιτών που θα χρειαστούν άμεση στέγαση, και ενημερώνει τον Δήμαρχο / Αντιδήμαρχο Πολιτικής Προστασίας.
- ✓ **Διατηρεί ετοιμότητα διάθεσης προσωπικού και μέσων** που διαθέτει για την υποστήριξη του έργου της διαχείρισης των συνεπειών λόγω δασικών πυρκαγιών.

- ✓ **Συλλέγει πληροφορίες σχετικά με την επικρατούσα κατάσταση στα σχολεία** (ζημιές, κατάσταση παιδιών, πιθανή αδυναμία επιστροφής των παιδιών στα σπίτια τους) και ενημερώνει τον Δήμαρχο / Αντιδήμαρχο Πολιτικής Προστασίας.

**Ενέργειες για την διαχείριση συνεπειών – ΦΑΣΗ ΄Δ**

- ✓ **Αποστολή επιτροπών** για την καταγραφή και εκτίμηση ζημιών σε κατοικίες, οι οποίες προκλήθηκαν από τις δασικές πυρκαγιές, προκειμένου να χορηγηθούν οι προβλεπόμενες οικονομικές ενισχύσεις για την κάλυψη των πρώτων αναγκών των πληγέντων, για επισκευές κύριας οικίας ή αντικατάσταση οικοσκευής.
- ✓ **Συνδρομή στην εκτίμηση του αριθμού των πολιτών** για τους οποίους θα πρέπει να εξασφαλιστούν άμεσα καταλύματα, με βάση τις πληροφορίες σχετικά με τον αριθμό των κατοικιών που έχουν καεί ή υποστεί σοβαρές ζημιές στην περιοχή ευθύνης του, σε συνεργασία με το Αυτοτελές Τμήμα Πολιτικής Προστασίας.
- ✓ **Εντοπισμός διαθέσιμων και κατάλληλων καταλυμάτων** για τους Δημότες του Δήμου, οι κατοικίες των οποίων έχουν καεί ή υποστεί σοβαρές ζημιές.
- ✓ **Αποστολή καταλόγου των αυτοψιών των πληγέντων κτιρίων** στην Περιφέρεια Κεντρικής Μακεδονίας, για την υποβολή αιτήματος οριοθέτησης της πληγείσας περιοχής και χορήγησης στεγαστικής συνδρομής, κατόπιν εντολής του Δημάρχου ΚΟΡΔΕΛΙΟΥ - ΕΥΟΣΜΟΥ.
- ✓ **Αποστολή αιτήματος** στη Διεύθυνση Οικονομικής και Αναπτυξιακής Πολιτικής / Τμήμα Επιχορηγήσεων Ο.Τ.Α. του Υπουργείου Εσωτερικών για χορήγηση οικονομικής ενίσχυσης σε όσους περιήλθαν σε κατάσταση ανάγκης συνεπεία των δασικών πυρκαγιών.

**Σχέδιο Αντιμετώπισης Εκτάκτων Αναγκών Εξ Αιτίας Δασικών Πυρκαγιών Δήμου ΚΟΡΔΕΛΙΟΥ - ΕΥΟΣΜΟΥ****Μνημόνιο ενεργειών Διεύθυνσης Οικονομικών Υπηρεσιών του Δήμου ΚΟΡΔΕΛΙΟΥ - ΕΥΟΣΜΟΥ****Προπαρασκευαστικές δράσεις – ΦΑΣΗ Α**

- ✓ **Ορισμός υπαλλήλων υπεύθυνων / προσωπικό επιφυλακής** για θέματα Πολιτικής Προστασίας και αντιμετώπισης εκτάκτων αναγκών.
- ✓ **Μέριμνα** για την αποτελεσματική διενέργεια όλων των νόμιμων διαδικασιών που απαιτούνται για την προμήθεια υλικών , εξοπλισμού και υπηρεσιών του Δήμου ΚΟΡΔΕΛΙΟΥ - ΕΥΟΣΜΟΥ.
- ✓ **Μέριμνα** για την εξασφάλιση των οικονομικών πόρων για την υλοποίηση των δράσεων που προβλέπονται στο παρόν σχέδιο (συντήρηση και λειτουργία μηχανημάτων και εξοπλισμού, μίσθωση μηχανημάτων, πρόσληψη εποχιακού προσωπικού, προμήθεια υλικών κλπ.).
- ✓ **Τήρηση αρχείου** συμβάσεων του Δήμου ΚΟΡΔΕΛΙΟΥ - ΕΥΟΣΜΟΥ.

**Ενέργειες για την αντιμετώπιση κινδύνων λόγω δασικών πυρκαγιών μετά την εκδήλωσή τους – ΦΑΣΗ Γ**

- ✓ **Μεριμνά** για την εξασφάλιση των οικονομικών πόρων και τη σύναψη συμβάσεων για την υλοποίηση των δράσεων που προβλέπονται στον αντίστοιχο σχεδιασμό των εμπλεκόμενων υπηρεσιακών μονάδων του Δήμου, σύμφωνα με το παρόν σχέδιο (συντήρηση και λειτουργία μηχανημάτων και εξοπλισμού, μίσθωση μηχανημάτων, πρόσληψη εποχιακού προσωπικού, προμήθεια υλικών κ.λπ.) και τις πρόσθετες ανάγκες που έχουν προκύψει.

**Ενέργειες για την άμεση / βραχεία διαχείριση συνεπειών – ΦΑΣΗ Δ**

- ✓ **Διενεργεί με εντολή του Δημάρχου** τις διαδικασίες μίσθωσης καταλυμάτων για την προσωρινή στέγαση πολιτών (σύμφωνα με τις διαδικασίες που περιγράφονται στο σχετικό Παράρτημα).
- ✓ **Μεριμνά για την εξασφάλιση των οικονομικών πόρων και τη σύναψη συμβάσεων** για την υλοποίηση των δράσεων που προβλέπονται στον αντίστοιχο σχεδιασμό των εμπλεκόμενων υπηρεσιακών μονάδων του Δήμου, σύμφωνα με το παρόν σχέδιο (συντήρηση και λειτουργία μηχανημάτων και εξοπλισμού, μίσθωση μηχανημάτων, πρόσληψη εποχιακού προσωπικού, προμήθεια υλικών κ.λπ.) και την κάλυψη των πρόσθετων αναγκών που έχουν προκύψει (σύμφωνα με τις διαδικασίες που περιγράφονται στο σχετικό Παράρτημα).



**Σχέδιο Αντιμετώπισης Εκτάκτων Εξ Αιτίας Δασικών Πυρκαγιών Αναγκών Δήμου ΚΟΡΔΕΛΙΟΥ - ΕΥΟΣΜΟΥ****Μνημόνιο ενεργειών Διεύθυνσης Διοίκησης και Ανθρωπίνου Δυναμικού του Δήμου ΚΟΡΔΕΛΙΟΥ - ΕΥΟΣΜΟΥ****Προπαρασκευαστικές δράσεις – ΦΑΣΗ Α**

- ✓ **Ορισμός υπαλλήλων υπεύθυνων / προσωπικό επιφυλακής** για θέματα Πολιτικής Προστασίας και αντιμετώπισης εκτάκτων αναγκών.
- ✓ **Ορισμός υπαλλήλων για το τηλεφωνικό κέντρο** υποδοχής αιτημάτων των πολιτών και σχεδιασμός της λειτουργίας του και ορισμός υπεύθυνου αυτού.
- ✓ **Μέριμνα** έκδοσης όλων των διοικητικών πράξεων που απαιτούνται για τη λειτουργία των εμπλεκόμενων επιχειρησιακών μονάδων του Δήμου.

**Δράσεις αυξημένης ετοιμότητας για τις περιοχές που το επόμενο 24-ωρο είναι μεγάλη η επικινδυνότητα εκδήλωσης και εξάπλωσης δασικών πυρκαγιών – ΦΑΣΗ Β**

- ⇒ **Θέτει σε ετοιμότητα** τους υπαλλήλους του τηλεφωνικού κέντρου.
- ⇒ **Ελέγχει τα διαθέσιμα μέσα / οχήματα** που μπορεί να απαιτηθούν για τη μετακίνηση υπαλλήλων / στελεχών του Δήμου ΚΟΡΔΕΛΙΟΥ - ΕΥΟΣΜΟΥ.

**Ενέργειες για την αντιμετώπιση κινδύνων λόγω δασικών πυρκαγιών μετά την εκδήλωσή τους – ΦΑΣΗ Γ**

- ✓ **Μέριμνα** έκδοσης όλων των διοικητικών πράξεων που απαιτούνται για τη λειτουργία των εμπλεκόμενων επιχειρησιακών μονάδων του Δήμου.
- ✓ **Παραμονή σε επιφυλακή για παροχή** περαιτέρω πληροφοριών σε περίπτωση αδυναμίας επικοινωνίας μεταξύ εμπλεκόμενων σε δασική πυρκαγιά υπαλλήλων / στελεχών του Δήμου ΚΟΡΔΕΛΙΟΥ - ΕΥΟΣΜΟΥ.
- ✓ **Παραμονή σε επιφυλακή για μετακίνηση** υπαλλήλων / στελεχών του Δήμου ΚΟΡΔΕΛΙΟΥ - ΕΥΟΣΜΟΥ, σε περίπτωση που απαιτηθεί.
- ✓ **Παραμονή σε επιφυλακή για παροχή** γραμματειακής υποστήριξης σε πολιτικά όργανα του Δήμου ΚΟΡΔΕΛΙΟΥ - ΕΥΟΣΜΟΥ, σε περίπτωση που απαιτηθεί.

**Ενέργειες για την διαχείριση συνεπειών – ΦΑΣΗ Δ**

- ✓ **Μεριμνά** για την έκδοση όλων των διοικητικών πράξεων που απαιτούνται για τη λειτουργία των εμπλεκόμενων επιχειρησιακών μονάδων του Δήμου.
- ✓ **Μεριμνά** για τη στελέχωση και τη λειτουργία του Τηλεφωνικού Κέντρου.
- ✓ **Εποπτεύει** τη λειτουργία του Τηλεφωνικού Κέντρου.

**Σχέδιο Αντιμετώπισης Εκτάκτων Αναγκών Εξ Αιτίας Δασικών Πυρκαγιών Δήμου ΚΟΡΔΕΛΙΟΥ - ΕΥΟΣΜΟΥ**

**Μνημόνιο ενεργειών Τηλεφωνικού Κέντρου του Δήμου ΚΟΡΔΕΛΙΟΥ - ΕΥΟΣΜΟΥ**

*Το Τηλεφωνικό Κέντρο λειτουργεί υπό την εποπτεία και την διαχείριση της Δ/νσης Διοίκησης και Ανθρωπίνου Δυναμικού.*

**Ενέργειες για την αντιμετώπιση κινδύνων λόγω δασικών πυρκαγιών μετά την εκδήλωσή τους – ΦΑΣΗ Γ**

- ✓ **Παρέχει** όλες τις σχετικές πληροφορίες (διαδικασίες, τα δικαιολογητικά κλπ.) που χρειάζονται ώστε να λάβουν οι πολίτες οικονομική ενίσχυση (προνοιακό επίδομα).
- ✓ **Καταγράφει προβλήματα που έχουν δημιουργηθεί** από την εκδήλωση δασικών πυρκαγιών (άρση εμποδίων πρόσβασης σε ιδιοκτησίες, διακοπή υδροδότησης κ.λπ.) και τα προωθεί στις αρμόδιες υπηρεσίες του Δήμου ΚΟΡΔΕΛΙΟΥ - ΕΥΟΣΜΟΥ και στο Α.Τ.Π.Π..
- ✓ **Καταγράφει αιτήματα πολιτών** που θα χρειαστούν άμεση προσωρινή διαμονή και ενημερώνει τον Δήμαρχο και το Τμήμα Πρόνοιας και Κοινωνικών Δομών του Δήμου ΚΟΡΔΕΛΙΟΥ - ΕΥΟΣΜΟΥ και αποστέλλει τα στοιχεία το Τμήμα Πρόνοιας και Κοινωνικών Δομών.
- ✓ **Καταγράφει σε πίνακα** (Πίνακας Α του σχετικού Παραρτήματος), τα αιτήματα των πολιτών που επιθυμούν τον έλεγχο των κτιρίων τους και εν συνεχεία τον διαβιβάζει στη Δ/νση Τεχνικών Έργων που συνεργάζεται με τη Γενική Διεύθυνση Αποκατάστασης Επιπτώσεων Φυσικών Καταστροφών (Γ.Δ.Α.Ε.Φ.Κ.), ώστε κλιμάκια να διενεργήσουν ελέγχους.

**Ενέργειες για την διαχείριση συνεπειών – ΦΑΣΗ Δ**

- ✓ **Καταγράφει και γνωστοποιεί** στις αρμόδιες υπηρεσίες του Δήμου αιτήματα πολιτών για ζημιές που έχει υποστεί η οικοσκευή τους από την εκδήλωση δασικών πυρκαγιών.
- ✓ **Παρέχει** όλες τις σχετικές πληροφορίες (διαδικασίες, τα δικαιολογητικά κλπ.) που χρειάζονται ώστε να λάβουν οι πολίτες οικονομική ενίσχυση (προνοιακό επίδομα).

**Σχέδιο Αντιμετώπισης Εκτάκτων Αναγκών Εξ Αιτίας Δασικών Πυρκαγιών Δήμου ΚΟΡΔΕΛΙΟΥ - ΕΥΟΣΜΟΥ****Μνημόνιο ενεργειών Προέδρων Δημοτικών Ενοτήτων του Δήμου ΚΟΡΔΕΛΙΟΥ - ΕΥΟΣΜΟΥ****Προπαρασκευαστικές δράσεις – ΦΑΣΗ Α**

- ✓ **Καταγραφή των ιδιωτικών μέσων και του ανθρώπινου δυναμικού** που μπορούν να συμβάλλουν στην αντιμετώπιση εκτάκτων αναγκών και την άμεση/βραχεία διαχείριση των συνεπειών μετά την εκδήλωση δασικών πυρκαγιών και κοινοποίησή τους στο Αυτοτελές Τμήμα Πολιτικής Προστασίας του Δήμου.
- ✓ **Συνεργασία με το Αυτοτελές Τμήμα Πολιτικής Προστασίας του Δήμου ΚΟΡΔΕΛΙΟΥ - ΕΥΟΣΜΟΥ** στη σύνταξη ή επικαιροποίηση του Σχεδίου Αντιμετώπισης Εκτάκτων Αναγκών Εξ Αιτίας Δασικών Πυρκαγιών του Δήμου ΚΟΡΔΕΛΙΟΥ - ΕΥΟΣΜΟΥ.
- ✓ **Καταγραφή ατόμων που δύναται να μετακινηθούν δύσκολα** (π.χ. ηλικιωμένων) για την περίπτωση οργανωμένης προληπτικής απομάκρυνσης πληθυσμού.

**Ενέργειες για την αντιμετώπιση κινδύνων λόγω δασικών πυρκαγιών μετά την εκδήλωσή τους – ΦΑΣΗ Γ**

- ✓ **Ενημερώνουν τον Δήμαρχο για την επικρατούσα κατάσταση** στην περιοχή αρμοδιότητάς τους.
- ✓ **Επικουρούν το έργο του Δημάρχου στην περίπτωση** που αποφασιστεί το μέτρο της οργανωμένης απομάκρυνσης πολιτών.
- ✓ **Συμμετέχουν στο Τ.Ε.Σ.Ο.Π.Π.**, εάν κληθούν.
- ✓ **Ενεργοποιούν** τις τοπικές ομάδες πυρασφάλειας, εφόσον υπάρχουν.
- ✓ **Ενημερώνουν τους πολίτες** για τις δράσεις Πολιτικής Προστασίας που υλοποιεί ο Δήμος ΚΟΡΔΕΛΙΟΥ - ΕΥΟΣΜΟΥ.
- ✓ **Συνεπικουρούν** το έργο των αρμόδιων υπηρεσιών στην αντιμετώπιση εκτάκτων αναγκών.

**Ενέργειες για την διαχείριση συνεπειών – ΦΑΣΗ Δ**

- ✓ **Ενημερώνουν τον Δήμαρχο για την επικρατούσα κατάσταση** στην περιοχή αρμοδιότητάς τους.
- ✓ **Ενημερώνουν τον Δήμαρχο για πρόσθετες ανάγκες** που έχουν προκύψει σε τοπικό επίπεδο.
- ✓ **Ενημερώνουν** τους πολίτες για τις δράσεις Πολιτικής Προστασίας που υλοποιεί ο Δήμος ΚΟΡΔΕΛΙΟΥ - ΕΥΟΣΜΟΥ.
- ✓ **Συνεπικουρούν** τις εμπλεκόμενες υπηρεσίες και φορείς στην οργάνωση χώρων καταυλισμού των πολιτών.
- ✓ **Συνεπικουρούν** το έργο των αρμόδιων υπηρεσιών στην αποκατάσταση συνεπειών.

**ΠΑΡΑΡΤΗΜΑ Β2 – ΜΝΗΜΟΝΙΟ ΕΝΕΡΓΕΙΩΝ ΚΙΝΗΤΟΠΟΙΗΣΗΣ ΤΟΥ ΔΗΜΟΥ ΚΟΡΔΕΛΙΟΥ - ΕΥΟΣΜΟΥ ΓΙΑ ΤΗΝ ΟΡΓΑΝΩΜΕΝΗ ΠΡΟΛΗΠΤΙΚΗ ΑΠΟΜΑΚΡΥΝΣΗ ΠΟΛΙΤΩΝ**

*Το μνημόνιο ενεργειών συντάσσεται και ενημερώνεται από το Αυτοτελές Τμήμα Πολιτικής Προστασίας κατ' εφαρμογή του Σχεδίου Αντιμετώπισης Εκτάκτων Αναγκών Εξ Αιτίας Δασικών Πυρκαγιών του Δήμου.*

*Μετά τη σύνταξή ή / και ενημέρωσή του, το Αυτοτελές Τμήμα Πολιτικής Προστασίας κοινοποιεί αντίγραφο του αντίστοιχου μνημονίου ενεργειών στον Δήμαρχο, καθώς και στους λοιπούς εμπλεκόμενους σε επίπεδο Δήμου.*

**Σχέδιο Αντιμετώπισης Εκτάκτων Αναγκών Εξ Αιτίας Δασικών Πυρκαγιών του Δήμου ΚΟΡΔΕΛΙΟΥ - ΕΥΟΣΜΟΥ****Μνημόνιο ενεργειών Δημάρχου / Αντιδημάρχου Πολιτικής Προστασίας ΚΟΡΔΕΛΙΟΥ - ΕΥΟΣΜΟΥ για την οργανωμένη προληπτική απομάκρυνση πολιτών**

Στις περιπτώσεις των δασικών πυρκαγιών, οι δράσεις του Δημάρχου ΚΟΡΔΕΛΙΟΥ - ΕΥΟΣΜΟΥ, που αφορούν τη λήψη απόφασης για την οργανωμένη προληπτική απομάκρυνση πολιτών, ξεκινούν αμέσως μετά τη σχετική εισήγηση προς τον Δήμαρχο από τις αρμόδιες Υπηρεσίες (Δ/νση Συντηρήσεων Τεχνικών Έργων ή Δ/νση Περιβάλλοντος, Ενεργειακών Θεμάτων και Πρασίνου, Δ/νση Καθαριότητας, Ανακύκλωσης και Στόλου Οχημάτων) ή από τον εκάστοτε Επικεφαλής Αξιωματικό του Πυροσβεστικού Σώματος, ο οποίος ενεργεί σε τοπικό επίπεδο ως συντονιστής του έργου του Πυροσβεστικού Σώματος.

Στην εισήγησή του προς τον Δήμαρχο ΚΟΡΔΕΛΙΟΥ - ΕΥΟΣΜΟΥ, ο εισηγητής, προτείνει εγκαίρως και επακριβώς τα όρια της περιοχής που θα χρειαστεί να υλοποιηθεί η δράση της οργανωμένης προληπτικής απομάκρυνσης πολιτών, με βάση την αναμενόμενη συμπεριφορά της πυρκαγιάς.

**Διαδικασίες για τη λήψη της απόφασης για την οργανωμένη προληπτική απομάκρυνση πολιτών**

Ο Δήμαρχος ΚΟΡΔΕΛΙΟΥ - ΕΥΟΣΜΟΥ, έχοντας υπόψη την ανωτέρω σχετική εισήγηση, καθορίζει άμεσα, σημείο συγκέντρωσης (σε ασφαλή χώρο), στον οποίον οφείλουν να προσέλθουν οι επικεφαλής των φορέων που κύρια εμπλέκονται (ΕΛ.ΑΣ., Π.Σ., Ε.Κ.Α.Β., υπεύθυνος Πολιτικής Προστασίας), ή εάν αυτό δεν είναι άμεσα εφικτό, οι αναπληρωτές τους. Η ενέργεια αυτή κρίνεται απαραίτητη προκειμένου να εξασφαλιστεί η μεταξύ τους επικοινωνία, η συλλογή πληροφοριών σχετικά με την τρέχουσα κατάσταση, καθώς και ο συντονισμός τους. Επίσης, παρέχει τη δυνατότητα για την άμεση επιλογή σχεδίου δράσης που θα ακολουθήσουν οι φορείς, στην περίπτωση που ληφθεί θετική απόφαση για οργανωμένη προληπτική απομάκρυνση.

Εν συνεχεία ο Δήμαρχος ΚΟΡΔΕΛΙΟΥ - ΕΥΟΣΜΟΥ, πλαισιωμένος από τους επικεφαλής των φορέων που εμπλέκονται, πριν λάβει την απόφαση, πρέπει εγκαίρως να εκτιμήσει ή εξασφαλίσει τα εξής:

- ✓ Τον αριθμό των ατόμων που πρέπει να απομακρυνθούν.

- ✓ Τον προσδιορισμό των μέσων μεταφοράς.
- ✓ Τον τρόπο εντοπισμού και ειδοποίησης των πολιτών
- ✓ Τον αρχικό χώρο συγκέντρωσης των πολιτών (σημεία συγκέντρωσης)
- ✓ Το χρονικό διάστημα που απαιτείται για την ειδοποίηση των πολιτών
- ✓ Τη δυνατότητα ελέγχου και διαχείρισης της κυκλοφορίας, σε όλα τα εναλλακτικά δρομολόγια που έχουν προσδιοριστεί από την αρμόδια Αστυνομική Αρχή, ότι μπορούν να χρησιμοποιηθούν, λαμβάνοντας υπόψη τη βατότητα του οδικού δικτύου, ώστε να μην υπάρχει κίνδυνος κατά την απομάκρυνση των πολιτών.
- ✓ Τη διασφάλιση επικοινωνιών μεταξύ των αρμόδιων φορέων που εμπλέκονται στην υλοποίηση της δράσης.
- ✓ Την υποδοχή και φροντίδα των πολιτών που απομακρύνονται σε επιλεγμένους ασφαλείς χώρους.
- ✓ Το χρονικό διάστημα που απαιτείται να απομακρυνθούν από την περιοχή.
- ✓ Τη φροντίδα για την επιστροφή των πολιτών που απομακρύνθηκαν και διαμένουν μόνιμα ή προσωρινά στην περιοχή.

#### Λήψη απόφασης για την οργανωμένη προληπτική απομάκρυνση, ή μη απομάκρυνση

Η λήψη απόφασης για την οργανωμένη προληπτική απομάκρυνση, ή μη απομάκρυνση, διενεργείται από τον αρμόδιο Δήμαρχο, σύμφωνα με τα οριζόμενα στο άρθρο 6, παρ. 5στ' του Ν.3013/2002 (ΦΕΚ 102 Α), όπως αυτό ισχύει, βάσει της παρ. 2 του άρθ. 18 του Ν.3613/2007 (ΦΕΚ 263 Α) και του άρθ. 108 του Ν.4249/2014 (ΦΕΚ 73 Α) και τις κατευθυντήριες οδηγίες που αναφέρονται παραπάνω (παράγραφος 7.1 του παρόντος).

#### Δράσεις για την υλοποίηση της απόφασης για την οργανωμένη προληπτική απομάκρυνση πολιτών

- ✓ **Ενημέρωση κοινού**, όταν έχει ληφθεί απόφαση για την απομάκρυνσή του. Η δημόσια ανακοίνωση της απόφασης προς ενημέρωση του κοινού πρέπει να συντάσσεται με ευθύνη του Δημάρχου που έλαβε την εν λόγω απόφαση.
- ✓ **Εκτέλεση/δρομολόγηση επιμέρους ενεργειών βάσει του σχεδίου δράσης που έχει επιλεγεί** να ακολουθήσουν όλοι οι εμπλεκόμενοι φορείς, πριν τη δημοσιοποίηση της απόφασης, υπό το γενικό συντονισμό του οργάνου που αποφάσισε τη δράση ή έχει εξουσιοδοτηθεί για την εκτέλεσή της.
- ✓ **Τερματισμός επιμέρους δράσεων και αποκλιμάκωση εμπλεκόμενων φορέων**, μετά από σχετική απόφαση του Δημάρχου.

Οι δράσεις των οργανικών μονάδων και υπηρεσιών του Δήμου προσδιορίζονται από τον Δήμαρχο βάσει του σχεδίου δράσης που έχει επιλεγεί να ακολουθήσουν όλοι οι εμπλεκόμενοι φορείς.

Σύμφωνα με το άρθρο 29 παρ. 4στ' του Ν.4662/2020, όταν η εξελισσόμενη ή επικείμενη καταστροφική δασική πυρκαγιά μπορεί να επηρεάσει πάνω από έναν (1) Δήμο, η απόφαση λαμβάνεται από τον αρμόδιο Περιφερειάρχη (ο οποίος μπορεί να εξουσιοδοτήσει σχετικώς τον οικείο χωρικό Αντιπεριφερειάρχη) και εκτελείται υπό τον συντονισμό του Περιφερειάρχη (ή του οικείου χωρικού Αντιπεριφερειάρχη) και σε συνεργασία με τους αρμόδιους Δημάρχους.

Δηλαδή, όταν η δασική πυρκαγιά εξελίσσεται ή εκτιμάται ότι θα εξελιχθεί στα διοικητικά όρια δύο ή περισσότερων Δήμων και απειλούνται κατοικημένες περιοχές, η απόφαση της οργανωμένης προληπτικής απομάκρυνσης πολιτών λαμβάνεται από τον αρμόδιο Περιφερειάρχη (ή τον εξουσιοδοτημένο οικείο χωρικό Αντιπεριφερειάρχη).

Δεδομένου ότι η εκτίμηση για την εξέλιξη μιας δασικής πυρκαγιάς ανήκει στον εκάστοτε Επικεφαλής Αξιωματικό του Πυροσβεστικού Σώματος, ο οποίος ενεργεί σε τοπικό επίπεδο ως συντονιστής του πυροσβεστικού έργου, όταν η δασική πυρκαγιά εξελίσσεται ή εκτιμάται ότι θα εξελιχθεί στα διοικητικά όρια δύο ή περισσότερων Δήμων και απειλούνται κατοικημένες περιοχές, η εισήγηση για την οργανωμένη προληπτική απομάκρυνση πολιτών θα πρέπει να απευθύνεται πρωτίστως στον οικείο Περιφερειάρχη, με ταυτόχρονη ενημέρωση των αρμοδίων Δημάρχων.

Σε αυτές τις περιπτώσεις ο Περιφερειάρχης (ή ο οικείος χωρικός Αντιπεριφερειάρχης) καθορίζει άμεσα, σημείο συγκέντρωσης (σε ασφαλή χώρο), στον οποίον οφείλουν να προσέλθουν οι αρμόδιοι Δήμαρχοι (σε περιοχές των οποίων θα υλοποιηθεί η δράση της οργανωμένης προληπτικής απομάκρυνσης πολιτών) και οι επικεφαλής των φορέων που κύρια εμπλέκονται (ΕΛΑΣ, ΠΣ, ΕΚΑΒ, υπεύθυνοι Πολιτικής Προστασίας), ή εάν αυτό δεν είναι άμεσα εφικτό, οι αναπληρωτές τους. Η ενέργεια αυτή κρίνεται απαραίτητη προκειμένου να εξασφαλιστεί, η μεταξύ τους επικοινωνία, η συλλογή πληροφοριών σχετικών με την τρέχουσα κατάσταση, καθώς και ο συντονισμός τους. Επίσης παρέχει την δυνατότητα για την άμεση επιλογή σχεδίου δράσης που θα ακολουθήσουν όλοι οι εμπλεκόμενοι φορείς, στην περίπτωση που ληφθεί θετική απόφαση για οργανωμένη προληπτική απομάκρυνσης.

Παρά το γεγονός ότι, με βάση το ΠΔ 575/1980, ο Δήμος ΚΟΡΔΕΛΙΟΥ ΕΥΟΣΜΟΥ ανήκει στις ιδιαίτερα επικίνδυνες περιοχές της χώρας για την εκδήλωση πυρκαγιών σε δάση και δασικές εκτάσεις, τα πολεοδομικά του συγκροτήματα περιβάλλονται από άλλα πολεοδομικά συγκροτήματα όμορων Δήμων και γενικώς δεν κινδυνεύουν από πυρκαγιές που εκδηλώνονται στην ύπαιθρο. Ως εκ τούτου, δεν εντοπίζονται οικοδομικά τετράγωνα που έχουν μεγάλη εγγύτητα με δάσος ή δασική έκταση, συνεπώς δεν συντρέχουν λόγοι σύνταξης σχεδίου οργανωμένης προληπτικής απομάκρυνσης.

## ΠΑΡΑΡΤΗΜΑ Γ

**ΠΑΡΑΡΤΗΜΑ Γ – Κατάλογος ΕΘΕΛΟΝΤΙΚΩΝ ΟΡΓΑΝΩΣΕΩΝ, ΕΜΠΛΕΚΟΜΕΝΩΝ ΣΤΕΛΕΧΩΝ και ΜΕΣΩΝ ΔΗΜΟΥ ΚΟΡΔΕΛΙΟΥ - ΕΥΟΣΜΟΥ**

Το παρόν προσαρτάται στο ΣΧΕΔΙΟ ΑΝΤΙΜΕΤΩΠΙΣΗΣ ΕΚΤΑΚΤΩΝ ΑΝΑΓΚΩΝ ΕΞ ΑΙΤΙΑΣ ΔΑΣΙΚΩΝ ΠΥΡΚΑΓΙΩΝ ΔΗΜΟΥ ΚΟΡΔΕΛΙΟΥ - ΕΥΟΣΜΟΥ και αποτελεί αναπόσπαστο τμήμα του.

Ο Δήμος ΚΟΡΔΕΛΙΟΥ - ΕΥΟΣΜΟΥ συνεργάζεται με τις ακόλουθες Εθελοντικές Οργανώσεις Πολιτικής Προστασίας:

**Εθελοντικές Οργανώσεις Πολιτικής Προστασίας**

α/α	Επωνυμία	Τομείς δράσης	Υπεύθυνος Εθελοντικής Οργάνωσης	Τηλέφωνα επικοινωνίας
<b>1</b>				
<b>2</b>				
<b>3</b>				
<b>4</b>				

**Λοιπές Εθελοντικές Οργανώσεις**

α/α	Επωνυμία	Τομείς δράσης	Υπεύθυνος Εθελοντικής Οργάνωσης	Τηλέφωνα επικοινωνίας
<b>1</b>				
<b>2</b>				
<b>3</b>				
<b>4</b>				





1) Στον Δήμο ΚΟΡΔΕΛΙΟΥ ΕΥΟΣΜΟΥ, ορίζονται με απόφαση Δημάρχου, υπεύθυνοι υπάλληλοι Διευθύνσεων, με αντίστοιχους αναπληρωτές, για θέματα Πολιτικής Προστασίας και αντιμετώπισης έκτακτων αναγκών από:

- ⇒ Διεύθυνση Παιδείας & Κοινωνικής Πολιτικής
- ⇒ Διεύθυνση (Προ) σχολικής Αγωγής & Τρίτης Ηλικίας
- ⇒ Διεύθυνση Συντηρήσεων Τεχνικών Έργων
- ⇒ Διεύθυνση Καθαριότητας, Ανακύκλωσης & Στόλου Οχημάτων
- ⇒ Διεύθυνση Διοίκησης & Ανθρώπινου Δυναμικού
- ⇒ Διεύθυνση Περιβάλλοντος, Ενεργειακών Θεμάτων & Πρασίνου

Οι υπεύθυνοι υπάλληλοι ανά Διεύθυνση θα είναι οι εξής:

Α/Α	ΟΝΟΜΑΤΕΠΩΝΥΜΟ	ΕΙΔΙΚΟΤΗΤΑ	ΟΡΓΑΝΙΚΗ ΜΟΝΑΔΑ	ΤΗΛ. ΕΡΓΑΣΙΑΣ	ΤΗΛ. ΚΙΝΗΤΟ	ΗΛ. ΤΑΧΥΔΡΟΜΕΙΟ (email)
1	Ο/Η εκάστοτε Προϊστάμενος/η της Δ/σης Παιδείας & Κοινωνικής Πολιτικής με Αναπληρωτή/τρια τον/την εκάστοτε Προϊστάμενο/η του Τμήματος Κοινωνικής Προστασίας					
2	Ο/Η εκάστοτε Προϊστάμενος/η της Δ/σης (Προ) σχολικής Αγωγής & Τρίτης Ηλικίας με Αναπληρωτή/τρια τον/την εκάστοτε Προϊστάμενο/η του Τμήματος Τρίτης Ηλικίας					
3	Ο/Η εκάστοτε Προϊστάμενος/η της Δ/σης Συντηρήσεων Τεχνικών Έργων με Αναπληρωτή/τρια τον/την εκάστοτε Προϊστάμενο/η του Τμήματος Κτιριακών Έργων & Υπαίθριων Χώρων					

4	Ο/Η εκάστοτε Προϊστάμενος/η της Δ/σης Καθαριότητας, Ανακύκλωσης & Στόλου Οχημάτων με Αναπληρωτή/τρια τον/την εκάστοτε Προϊστάμενο/η του Τμήματος Διαχείρισης & Συντήρησης Οχημάτων					
5	Ο/Η εκάστοτε Προϊστάμενος/η της Δ/σης Διοίκησης & Ανθρώπινου Δυναμικού με Αναπληρωτή/τρια τον/την εκάστοτε Προϊστάμενο/η του Τμήματος Διοικητικής Μέριμνας					
6	Ο/Η εκάστοτε Προϊστάμενος/η της Δ/σης Περιβάλλοντος, Ενεργειακών Θεμάτων & Πρασίνου με Αναπληρωτή/τρια τον/την εκάστοτε Προϊστάμενο/η του Τμήματος Ανάπτυξης & Συντήρησης Πρασίνου					

## 2) Επιτροπή καταγραφής ζημιών

Η επιτροπή, με απόφαση Δημάρχου, αποτελείται από τρεις υπάλληλους, έναν από κάθε μία από τις εξής οι Διευθύνσεις, με τους αναπληρωτές τους:

- ⇒ Διεύθυνση Παιδείας & Κοινωνικής Πολιτικής
- ⇒ Διεύθυνση Συντηρήσεων Τεχνικών Έργων
- ⇒ Διεύθυνση Οικονομικών Υπηρεσιών

Οι υπάλληλοι που συγκροτούν την επιτροπή θα είναι οι εξής:

Α/Α	ΟΝΟΜΑΤΕΠΩΝΥΜΟ	ΕΙΔΙΚΟΤΗΤΑ	ΟΡΓΑΝΙΚΗ ΜΟΝΑΔΑ	ΤΗΛ. ΕΡΓΑΣΙΑΣ	ΤΗΛ. ΚΙΝΗΤΟ	ΗΛ. ΤΑΧΥΔΡΟΜΕΙΟ (email)
1	Ο/Η εκάστοτε Προϊστάμενος/η του Τμήματος Προστασίας Δημόσιας Υγείας με Αναπληρωτή/τρια έναν/μία υπάλληλο κλάδου Π.Ε. Κοινωνικής Εργασίας/ειδικότητας Π.Ε Κοινωνικών Λειτουργιών ή κλάδου Τ.Ε Εποπτών Δημόσιας Υγείας ή κλάδου Τ.Ε. Κοινωνικής Εργασίας/ειδικότητας Τ.Ε. Κοινωνικών Λειτουργιών ή κλάδου Τ.Ε. Νοσηλευτικής/ειδικότητας Τ.Ε. Νοσηλευτικής					
2	Ο/Η εκάστοτε Προϊστάμενος/η του Τμήματος Ηλεκτρομηχανολογικών Έργων με Αναπληρωτή/τρια έναν υπάλληλο κλάδου Τ.Ε. Μηχανικών/ειδικότητας Τ.Ε. Ηλεκτρολόγων Μηχανικών ή κλάδου Δ.Ε. Τεχνικού/ειδικότητας Δ.Ε. Δομικών Έργων ή κλάδου Δ.Ε. Τεχνικού/ειδικότητας Δ.Ε Ηλεκτρολόγων ή κλάδου Δ.Ε. Τεχνικού/ειδικότητας Δ.Ε. Ηλεκτροτεχνιτών					
3	Ο/Η εκάστοτε Προϊστάμενος/η του Τμήματος Διαχείρισης Εσόδων και Δημοτικής Περιουσίας					

	με Αναπληρωτή/τρια έναν υπάλληλο κλάδου Π.Ε. Διοικητικού-Οικονομικού/ειδικότητας Π.Ε. Διοικητικού-Οικονομικού ή κλάδου Τ.Ε. Διοικητικού-Λογιστικού/ειδικότητας Τ.Ε. Διοικητικού-Λογιστικού ή κλάδου Δ.Ε. Διοικητικού-Λογιστικού/ειδικότητας Δ.Ε. Διοικητικού-Λογιστικού					
--	---	--	--	--	--	--

## 3) Επιτροπή ελέγχου κτηρίων

Η επιτροπή, με απόφαση Δημάρχου, αποτελείται από τρεις υπάλληλους, έναν από κάθε μία από τις εξής οι Διευθύνσεις, με τους αναπληρωτές τους:

- ⇒ Διεύθυνση Συντηρήσεων Τεχνικών Έργων
- ⇒ Διεύθυνση Περιβάλλοντος, Ενεργειακών Θεμάτων & Πρασίνου
- ⇒ Διεύθυνση Καθαριότητας, Ανακύκλωσης & Στόλου Οχημάτων

Οι υπάλληλοι που συγκροτούν την επιτροπή θα είναι οι εξής:

Α/Α	ΟΝΟΜΑΤΕΠΩΝΥΜΟ	ΕΙΔΙΚΟΤΗΤΑ	ΟΡΓΑΝΙΚΗ ΜΟΝΑΔΑ	ΤΗΛ. ΕΡΓΑΣΙΑΣ	ΤΗΛ. ΚΙΝΗΤΟ	ΗΛ. ΤΑΧΥΔΡΟΜΕΙΟ (email)
1	Ο/Η εκάστοτε Προϊστάμενος/η του Τμήματος Υδραυλικών Έργων με Αναπληρωτή/τρια έναν υπάλληλο κλάδου Δ.Ε. Τεχνικού/ειδικότητας Δ.Ε. Δομικών Έργων ή κλάδου Δ.Ε. Τεχνικού/ειδικότητας Δ.Ε. Υδραυλικών ή κλάδου Δ.Ε. Τεχνικού/ειδικότητας Δ.Ε. Τεχνιτών Μεταλλικών Κατασκευών					
2	Ο/Η εκάστοτε Προϊστάμενος/η του Τμήματος Περιβάλλοντος και Ενεργειακών Θεμάτων με Αναπληρωτή/τρια έναν υπάλληλο κλάδου Τ.Ε. Τεχνολόγων Γεωπονίας/ειδικότητας Τ.Ε. Γεωπονίας ή Π.Ε. Γεωτεχνικών/ειδικότητας Π.Ε.					

	<b>Γεωπόνων ή κλάδου Π.Ε. Διοικητικού-Οικονομικού/ειδικότητας Π.Ε. Διοικητικού-Οικονομικού</b>					
<b>3</b>	<b>Ο/Η εκάστοτε Προϊστάμενος/η του Τμήματος Καθαριότητας και Ανακύκλωσης με Αναπληρωτή/τρια έναν υπάλληλο κλάδου Δ.Ε. Εποπτών Καθαριότητας/ειδικότητας Δ.Ε. Εποπτών Καθαριότητας</b>					

4) Υπάλληλοι που διαθέτουν τα κατάλληλα επαγγελματικά προσόντα για συνδρομή στα συνεργεία Γ.Δ.Α.Ε.Φ.Κ. θα είναι:  
Οι Μηχανικοί όλων των ειδικοτήτων όλων των Δ/νσεων.

Α/Α	ΟΝΟΜΑΤΕΠΩΝΥΜΟ	ΕΙΔΙΚΟΤΗΤΑ	ΟΡΓΑΝΙΚΗ ΜΟΝΑΔΑ	ΤΗΛ. ΕΡΓΑΣΙΑΣ	ΤΗΛ. ΚΙΝΗΤΟ	ΗΛ. ΤΑΧΥΔΡΟΜΕΙΟ (email)
1	ΚΑΤΣΑΒΟΥ ΑΙΚΑΤΕΡΙΝΗ	Τ.Ε. ΜΗΧΑΝΙΚΩΝ/Τ.Ε. ΗΛΕΚΤΡΟΛΟΓΩΝ ΜΗΧΑΝΙΚΩΝ	Δ/ΝΣΗ ΠΡΟΓΡΑΜΜΑΤΙΣΜΟΥ, ΠΛΗΡΟΦΟΡΙΚΗΣ & ΧΡΗΜΑΤΟΔΟΤΟΥΜΕΝΩΝ ΠΡΟΓΡΑΜΜΑΤΩΝ			
2	ΚΑΛΟΓΡΙΑΔΑΚΗΣ ΠΑΝΑΓΙΩΤΗΣ	Π.Ε. ΜΗΧΑΝΙΚΩΝ/Π.Ε. ΑΓΡΟΝΟΜΩΝ ΤΟΠΟΓΡΑΦΩΝ ΜΗΧΑΝΙΚΩΝ	Δ/ΝΣΗ ΠΟΛΕΟΔΟΜΙΑΣ-ΥΠΗΡΕΣΙΩΝ ΔΟΜΗΣΗΣ			
3	ΚΟΡΑΗ ΑΙΚΑΤΕΡΙΝΗ	Π.Ε. ΜΗΧΑΝΙΚΩΝ/Π.Ε. ΑΓΡΟΝΟΜΩΝ ΤΟΠΟΓΡΑΦΩΝ ΜΗΧΑΝΙΚΩΝ	Δ/ΝΣΗ ΠΟΛΕΟΔΟΜΙΑΣ-ΥΠΗΡΕΣΙΩΝ ΔΟΜΗΣΗΣ			
4	ΓΙΑΝΝΑΚΙΔΟΥ ΕΥΘΥΜΙΑ	Π.Ε. ΜΗΧΑΝΙΚΩΝ/ Π.Ε. ΠΟΛΙΤΙΚΩΝ ΜΗΧΑΝΙΚΩΝ	Δ/ΝΣΗ ΠΟΛΕΟΔΟΜΙΑΣ-ΥΠΗΡΕΣΙΩΝ ΔΟΜΗΣΗΣ			
5	ΓΙΩΤΑ ΕΥΑΓΓΕΛΙΑ	Π.Ε. ΜΗΧΑΝΙΚΩΝ/ Π.Ε. ΑΡΧΙΤΕΚΤΟΝΩΝ ΜΗΧΑΝΙΚΩΝ	Δ/ΝΣΗ ΠΟΛΕΟΔΟΜΙΑΣ-ΥΠΗΡΕΣΙΩΝ ΔΟΜΗΣΗΣ			

6	<b>ΦΑΡΜΑΚΗΣ ΑΘΑΝΑΣΙΟΣ</b>	<b>Π.Ε. ΜΗΧΑΝΙΚΩΝ/ Π.Ε. ΠΟΛΙΤΙΚΩΝ ΜΗΧΑΝΙΚΩΝ</b>	<b>Δ/ΝΣΗ ΠΟΛΕΟΔΟΜΙΑΣ- ΥΠΗΡΕΣΙΩΝ ΔΟΜΗΣΗΣ</b>			
7	<b>ΓΡΑΙΚΟΣ ΒΑΣΙΛΕΙΟΣ</b>	<b>Π.Ε. ΜΗΧΑΝΙΚΩΝ/ Π.Ε. ΜΗΧΑΝΟΛΟΓΩΝ ΜΗΧΑΝΙΚΩΝ</b>	<b>Δ/ΝΣΗ ΠΟΛΕΟΔΟΜΙΑΣ- ΥΠΗΡΕΣΙΩΝ ΔΟΜΗΣΗΣ</b>			
8	<b>ΚΕΣΙΔΟΥ ΕΡΜΙΟΝΗ</b>	<b>Π.Ε. ΜΗΧΑΝΙΚΩΝ/ Π.Ε. ΑΡΧΙΤΕΚΤΟΝΩΝ ΜΗΧΑΝΙΚΩΝ</b>	<b>Δ/ΝΣΗ ΠΟΛΕΟΔΟΜΙΑΣ- ΥΠΗΡΕΣΙΩΝ ΔΟΜΗΣΗΣ</b>			
9	<b>ΟΙΚΟΝΟΜΟΥ ΖΑΦΕΙΡΙΟΣ</b>	<b>Π.Ε. ΜΗΧΑΝΙΚΩΝ/ Π.Ε. ΑΡΧΙΤΕΚΤΟΝΩΝ ΜΗΧΑΝΙΚΩΝ</b>	<b>Δ/ΝΣΗ ΠΟΛΕΟΔΟΜΙΑΣ- ΥΠΗΡΕΣΙΩΝ ΔΟΜΗΣΗΣ</b>			
10	<b>ΤΣΙΡΑΚΙΔΟΥ ΑΓΑΠΗ</b>	<b>Π.Ε. ΜΗΧΑΝΙΚΩΝ/ Π.Ε. ΠΟΛΙΤΙΚΩΝ ΜΗΧΑΝΙΚΩΝ</b>	<b>Δ/ΝΣΗ ΠΟΛΕΟΔΟΜΙΑΣ- ΥΠΗΡΕΣΙΩΝ ΔΟΜΗΣΗΣ</b>			
11	<b>ΑΝΤΩΝΙΟΥ ΕΥΑΓΓΕΛΙΑ</b>	<b>Τ.Ε. ΜΗΧΑΝΙΚΩΝ/ Τ.Ε. ΤΟΠΟΓΡΑΦΩΝ ΜΗΧΑΝΙΚΩΝ</b>	<b>Δ/ΝΣΗ ΠΟΛΕΟΔΟΜΙΑΣ- ΥΠΗΡΕΣΙΩΝ ΔΟΜΗΣΗΣ</b>			
12	<b>ΒΕΛΛΙΟΥ ΓΕΩΡΓΙΑ</b>	<b>Π.Ε. ΜΗΧΑΝΙΚΩΝ / Π.Ε. ΑΓΡΟΝΟΜΩΝ ΤΟΠΟΓΡΑΦΩΝ ΜΗΧΑΝΙΚΩΝ</b>	<b>Δ/ΝΣΗ ΠΟΛΕΟΔΟΜΙΑΣ- ΥΠΗΡΕΣΙΩΝ ΔΟΜΗΣΗΣ</b>			
13	<b>ΟΙΚΟΝΟΜΟΥ ΑΝΑΣΤΑΣΙΑ</b>	<b>Π.Ε. ΜΗΧΑΝΙΚΩΝ/ Π.Ε. ΑΓΡΟΝΟΜΩΝ ΤΟΠΟΓΡΑΦΩΝ ΜΗΧΑΝΙΚΩΝ</b>	<b>Δ/ΝΣΗ ΠΟΛΕΟΔΟΜΙΑΣ- ΥΠΗΡΕΣΙΩΝ ΔΟΜΗΣΗΣ</b>			
14	<b>ΚΑΖΑΝΤΖΙΔΟΥ ΒΙΚΤΩΡΙΑ</b>	<b>Π.Ε. ΜΗΧΑΝΙΚΩΝ/ Π.Ε. ΧΗΜΙΚΩΝ</b>	<b>Δ/ΝΣΗ ΠΕΡΙΒΑΛΛΟΝΤΟΣ, ΕΝΕΡΓΕΙΑΚΩΝ ΘΕΜΑΤΩΝ &amp;</b>			

		<b>ΜΗΧΑΝΙΚΩΝ</b>	<b>ΠΡΑΣΙΝΟΥ</b>			
<b>15</b>	<b>ΒΥΖΟΒΙΤΗ ΔΑΝΑΗ ANNA</b>	<b>Π.Ε. ΜΗΧΑΝΙΚΩΝ/ Π.Ε. ΠΟΛΙΤΙΚΩΝ ΜΗΧΑΝΙΚΩΝ</b>	<b>Δ/ΝΣΗ ΜΕΛΕΤΩΝ &amp; ΕΡΓΩΝ</b>			
<b>16</b>	<b>ΤΡΙΑΝΤΑΦΥΛΛΙΔΗΣ ΔΗΜΗΤΡΙΟΣ</b>	<b>Π.Ε. ΜΗΧΑΝΙΚΩΝ/ Π.Ε. ΜΗΧΑΝΟΛΟΓΩΝ ΜΗΧΑΝΙΚΩΝ</b>	<b>Δ/ΝΣΗ ΜΕΛΕΤΩΝ &amp; ΕΡΓΩΝ</b>			
<b>17</b>	<b>ΜΑΚΡΙΑΔΗΣ ΓΕΩΡΓΙΟΣ</b>	<b>Π.Ε. ΜΗΧΑΝΙΚΩΝ/ Π.Ε. ΜΗΧΑΝΟΛΟΓΩΝ ΜΗΧΑΝΙΚΩΝ</b>	<b>Δ/ΝΣΗ ΜΕΛΕΤΩΝ &amp; ΕΡΓΩΝ</b>			
<b>18</b>	<b>ΣΤΑΜΑΤΙΑΔΗΣ ΧΑΡΑΛΑΜΠΟΣ</b>	<b>Π.Ε. ΜΗΧΑΝΙΚΩΝ/ Π.Ε. ΜΗΧΑΝΟΛΟΓΩΝ ΜΗΧΑΝΙΚΩΝ</b>	<b>Δ/ΝΣΗ ΜΕΛΕΤΩΝ &amp; ΕΡΓΩΝ</b>			
<b>19</b>	<b>ΜΟΥΛΑΣ ΣΤΥΛΙΑΝΟΣ</b>	<b>Π.Ε. ΜΗΧΑΝΙΚΩΝ/ Π.Ε. ΑΡΧΙΤΕΚΤΟΝΩΝ ΜΗΧΑΝΙΚΩΝ</b>	<b>Δ/ΝΣΗ ΜΕΛΕΤΩΝ &amp; ΕΡΓΩΝ</b>			
<b>20</b>	<b>ΒΑΒΟΥΛΙΔΟΥ ΠΑΡΘΕΝΑ</b>	<b>Π.Ε. ΜΗΧΑΝΙΚΩΝ/ Π.Ε. ΠΟΛΙΤΙΚΩΝ ΜΗΧΑΝΙΚΩΝ</b>	<b>Δ/ΝΣΗ ΜΕΛΕΤΩΝ &amp; ΕΡΓΩΝ</b>			
<b>21</b>	<b>ΜΑΡΑΤΗ ΜΥΡΣΙΝΗ</b>	<b>Τ.Ε. ΜΗΧΑΝΙΚΩΝ/ Τ.Ε. ΠΟΛΙΤΙΚΩΝ ΜΗΧΑΝΙΚΩΝ</b>	<b>Δ/ΝΣΗ ΜΕΛΕΤΩΝ &amp; ΕΡΓΩΝ</b>			
<b>22</b>	<b>ΑΛΛΗΛΟΜΗΣ ΒΑΣΙΛΕΙΟΣ</b>	<b>Τ.Ε. ΜΗΧΑΝΙΚΩΝ/ Τ.Ε. ΜΗΧΑΝΟΛΟΓΩΝ ΜΗΧΑΝΙΚΩΝ</b>	<b>Δ/ΝΣΗ ΜΕΛΕΤΩΝ &amp; ΕΡΓΩΝ</b>			
<b>23</b>	<b>ΓΚΙΜΠΡΙΤΗ ΜΑΡΙΑ</b>	<b>Τ.Ε. ΜΗΧΑΝΙΚΩΝ/ Τ.Ε. ΠΟΛΙΤΙΚΩΝ</b>	<b>Δ/ΝΣΗ ΜΕΛΕΤΩΝ &amp; ΕΡΓΩΝ</b>			



		<b>ΜΗΧΑΝΙΚΩΝ</b>			
<b>24</b>	<b>ΜΑΡΜΑΡΙΔΟΥ ΑΝΑΣΤΑΣΙΑ</b>	<b>Π.Ε. ΜΗΧΑΝΙΚΩΝ/ Π.Ε. ΑΡΧΙΤΕΚΤΟΝΩΝ ΜΗΧΑΝΙΚΩΝ</b>	<b>Δ/ΝΣΗ ΜΕΛΕΤΩΝ &amp; ΕΡΓΩΝ</b>		
<b>25</b>	<b>ΣΙΜΟΠΟΥΛΟΥ ΒΑΣΙΛΙΚΗ</b>	<b>Τ.Ε. ΜΗΧΑΝΙΚΩΝ/ Τ.Ε. ΠΟΛΙΤΙΚΩΝ ΜΗΧΑΝΙΚΩΝ</b>	<b>Δ/ΝΣΗ ΜΕΛΕΤΩΝ &amp; ΕΡΓΩΝ</b>		
<b>26</b>	<b>ΚΑΡΥΠΙΔΗΣ ΒΑΣΙΛΕΙΟΣ</b>	<b>Τ.Ε. ΜΗΧΑΝΙΚΩΝ/ Τ.Ε. ΜΗΧΑΝΟΛΟΓΩΝ ΜΗΧΑΝΙΚΩΝ</b>	<b>Δ/ΝΣΗ ΜΕΛΕΤΩΝ &amp; ΕΡΓΩΝ</b>		
<b>27</b>	<b>ΤΣΟΥΡΠΗ ΟΛΓΑ</b>	<b>Τ.Ε. ΜΗΧΑΝΙΚΩΝ/ Τ.Ε. ΠΟΛΙΤΙΚΩΝ ΜΗΧΑΝΙΚΩΝ</b>	<b>Δ/ΝΣΗ ΣΥΝΤΗΡΗΣΕΩΝ ΤΕΧΝΙΚΩΝ ΕΡΓΩΝ</b>		
<b>28</b>	<b>ΑΝΑΓΝΩΣΤΟΥΔΗΣ ΑΘΑΝΑΣΙΟΣ</b>	<b>Τ.Ε. ΜΗΧΑΝΙΚΩΝ/ Τ.Ε. ΠΟΛΙΤΙΚΩΝ ΜΗΧΑΝΙΚΩΝ</b>	<b>Δ/ΝΣΗ ΣΥΝΤΗΡΗΣΕΩΝ ΤΕΧΝΙΚΩΝ ΕΡΓΩΝ</b>		
<b>29</b>	<b>ΜΑΥΡΟΜΑΤΙΔΟΥ ΑΝΔΡΙΑΝΑ</b>	<b>Τ.Ε. ΜΗΧΑΝΙΚΩΝ/ Τ.Ε. ΗΛΕΚΤΡΟΛΟΓΩΝ ΜΗΧΑΝΙΚΩΝ</b>	<b>Δ/ΝΣΗ ΣΥΝΤΗΡΗΣΕΩΝ ΤΕΧΝΙΚΩΝ ΕΡΓΩΝ</b>		
<b>30</b>	<b>ΤΣΙΤΩΝΑ ΒΑΣΙΛΙΚΗ</b>	<b>Τ.Ε. ΜΗΧΑΝΙΚΩΝ/ Τ.Ε. ΠΟΛΙΤΙΚΩΝ ΜΗΧΑΝΙΚΩΝ</b>	<b>Δ/ΝΣΗ ΣΥΝΤΗΡΗΣΕΩΝ ΤΕΧΝΙΚΩΝ ΕΡΓΩΝ</b>		
<b>31</b>	<b>ΓΚΑΛΙΟΣ ΙΩΑΝΝΗΣ</b>	<b>Π.Ε. ΜΗΧΑΝΙΚΩΝ/ Π.Ε. ΗΛΕΚΤΡΟΛΟΓΩΝ ΜΗΧΑΝΙΚΩΝ</b>	<b>Δ/ΝΣΗ ΣΥΝΤΗΡΗΣΕΩΝ ΤΕΧΝΙΚΩΝ ΕΡΓΩΝ</b>		
<b>32</b>	<b>ΧΑΛΚΙΑΣ ΚΟΣΜΑΣ</b>	<b>Τ.Ε. ΜΗΧΑΝΙΚΩΝ/ Τ.Ε. ΜΗΧΑΝΟΛΟΓΩΝ</b>	<b>Δ/ΝΣΗ ΚΑΘΑΡΙΟΤΗΤΑΣ, ΑΝΑΚΥΚΛΩΣΗΣ &amp; ΣΤΟΛΟΥ</b>		

		<b>ΜΗΧΑΝΙΚΩΝ</b>	<b>ΟΧΗΜΑΤΩΝ</b>			
--	--	------------------	-----------------	--	--	--

**5) Υπάλληλοι που συγκροτούν τα συνεργεία επιφυλακής – επέμβασης ανά Διεύθυνση**

Όλο το διοικητικό, επιστημονικό, τεχνικό προσωπικό και εργατικό δυναμικό του Δήμου ανά Δ/ση που συνδράμει στη συγκρότηση συνεργείων και επιφυλακών ορίζονται με Απόφαση Δημάρχου ανά ημερολογιακό έτος.

Η συγκρότηση των συνεργείων επιφυλακής-επέμβασης ανά Διεύθυνση αποτελεί αρμοδιότητα των εκάστοτε Προϊσταμένων Διευθύνσεων του Δήμου Κορδελιού-Ευόσμου.

**6) Μέσα και οχήματα του Δήμου που μπορούν να συνδράμουν σε δράσεις Πολιτικής Προστασίας**

Στην αρχή κάθε έτους, το Τμήμα Διαχείρισης και Συντήρησης Οχημάτων της Δ/σης Καθαριότητας, Ανακύκλωσης και Στόλου Οχημάτων συντάσσει και αποστέλλει τον παρακάτω πίνακα στο Αυτοτελές Τμήμα Πολιτικής Προστασίας.

**ΜΗΧΑΝΗΜΑΤΑ ΕΡΓΟΥ**

Α/Α	ΑΡΙΘΜ.ΚΥΚΛΟ Φ.	ΕΙΔΟΣ	ΤΥΠΟΣ	ΕΙΔΟΣ ΧΡΗΣΗΣ	ΚΑΤΑΣΤΑΣΗ ΛΕΙΤΟΥΡΓΙΑΣ (0:Ανενεργό,1:Βλ άβη,2:Ενεργό)	ΥΠΗΡΕΣΙΑ
1	ΜΕ 57917	ΜΙΚΡΟΣ ΕΚΣΚΑΦΕΑΣ- ΔΙΑΒΟΛΑΚΙ		ΧΩΜΑΤΟΥΡΓΙΚΕΣ ΕΡΓΑΣΙΕΣ	2	Δ/ΝΣΗ ΚΑΘΑΡΙΟΤΗΤΑΣ- ΑΝΑΚΥΚΛΩΣΗΣ & ΣΤΟΛΟΥ ΟΧΗΜΑΤΩΝ
3	ΜΕ 55273	ΦΟΡΤΩΤΗΣ		ΜΗΧΑΝΗΜΑ ΕΡΓΟΥ	2	Δ/ΝΣΗ ΣΥΝΤΗΡΗΣΕΩΝ ΤΕΧΝΙΚΩΝ ΕΡΓΩΝ
4	ΜΕ 156198	ΦΟΡΤΩΤΗΣ		ΜΗΧΑΝΗΜΑ ΕΡΓΟΥ	2	Δ/ΝΣΗ ΣΥΝΤΗΡΗΣΕΩΝ ΤΕΧΝΙΚΩΝ ΕΡΓΩΝ
5	ΜΕ 62883	ΕΚΣΚΑΦΕΑΣ-ΣΦΥΡΑ	CASE	ΜΗΧΑΝΗΜΑ ΕΡΓΟΥ	2	Δ/ΝΣΗ ΣΥΝΤΗΡΗΣΕΩΝ ΤΕΧΝΙΚΩΝ ΕΡΓΩΝ
6	ΜΕ 132300	ΕΚΣΚΑΦΕΑΣ	JCB	ΜΗΧΑΝΗΜΑ ΕΡΓΟΥ	2	Δ/ΝΣΗ ΣΥΝΤΗΡΗΣΕΩΝ ΤΕΧΝΙΚΩΝ ΕΡΓΩΝ
7	ΜΕ 111018	ΕΚΣΚΑΦΕΑΣ	JCB	ΜΗΧΑΝΗΜΑ ΕΡΓΟΥ	2	Δ/ΝΣΗ ΣΥΝΤΗΡΗΣΕΩΝ ΤΕΧΝΙΚΩΝ ΕΡΓΩΝ
8	ΜΕ 62859	ΦΟΡΤΩΤΗΣ	CASE	ΜΗΧΑΝΗΜΑ ΕΡΓΟΥ	2	Δ/ΝΣΗ ΣΥΝΤΗΡΗΣΕΩΝ ΤΕΧΝΙΚΩΝ ΕΡΓΩΝ
9	ΜΕ 158763	ΠΟΛΥΜΗΧΑΝΗΜΑ	ΗΑСО M31	ΠΟΛΥΜΗΧΑΝΗΜΑ	2	Δ/ΝΣΗ ΚΑΘΑΡΙΟΤΗΤΑΣ- ΑΝΑΚΥΚΛΩΣΗΣ & ΣΤΟΛΟΥ ΟΧΗΜΑΤΩΝ

10	AM65574	ΓΕΩΡΓΙΚΟΣ ΕΛΚΥΣΤΗΡΑΣ ΜΕ ΔΥΝΑΤΟΤΗΤΑ ΤΟΠΟΘΕΤΗΣΗΣ ΠΑΡΕΛΚΟΜΕΝΟΥ ΑΡΩΤΡΟΥ		ΜΗΧΑΝΗΜΑ ΕΡΓΟΥ	2	Δ/ΝΣΗ ΠΕΡΙΒΑΛΛΟΝΤΟΣ, ΕΝΕΡΓΕΙΑΚΩΝ ΘΕΜΑΤΩΝ ΚΑΙ ΠΡΑΣΙΝΟΥ-ΤΜΗΜΑ ΑΝΑΠΤΥΞΗΣ ΚΑΙ ΣΥΝΤΗΡΗΣΗΣ ΠΡΑΣΙΝΟΥ
----	---------	--	--	----------------	---	--

**ΜΕΤΑΦΟΡΑΣ ΥΛΙΚΩΝ (ΦΟΡΤΗΓΑ)**

Α/Α	ΑΡΙΘΜ.ΚΥΚΛΟΦ	ΕΙΔΟΣ	ΤΥΠΟΣ	ΕΙΔΟΣ ΧΡΗΣΗΣ	ΚΑΤΑΣΤΑΣΗ ΛΕΙΤΟΥΡΓΙΑΣ (0:Ανενεργό,1:Βλ άβη,2:Ενεργό)	ΥΠΗΡΕΣΙΑ
1	ΚΗΙ 4443	ΦΟΡΤΗΓΟ ΑΝΑΤΡΕΠΟΜΕΝΟ	VOLVO FL E 4X2R	ΜΕΤΑΦΟΡΑ ΑΔΡΑΝΩΝ ΥΛΙΚΩΝ ΟΓΚΩΔΗ	2	Δ/ΝΣΗ ΚΑΘΑΡΙΟΤΗΤΑΣ- ΑΝΑΚΥΚΛΩΣΗΣ & ΣΤΟΛΟΥ ΟΧΗΜΑΤΩΝ
2	ΚΗΗ 6916	ΦΟΡΤΗΓΟ ΑΝΑΤΡΕΠΟΜΕΝΟ	IVECO 50C17	ΜΕΤΑΦΟΡΑ ΑΔΡΑΝΩΝ ΥΛΙΚΩΝ ΟΓΚΩΔΗ	2	Δ/ΝΣΗ ΚΑΘΑΡΙΟΤΗΤΑΣ- ΑΝΑΚΥΚΛΩΣΗΣ & ΣΤΟΛΟΥ ΟΧΗΜΑΤΩΝ
3	ΚΗΗ 6982	ΦΟΡΤΗΓΟ ΑΝΑΤΡΕΠΟΜΕΝΟ	IVECO 190 EL	ΜΕΤΑΦΟΡΑ ΑΔΡΑΝΩΝ ΥΛΙΚΩΝ ΟΓΚΩΔΗ	2	Δ/ΝΣΗ ΚΑΘΑΡΙΟΤΗΤΑΣ- ΑΝΑΚΥΚΛΩΣΗΣ & ΣΤΟΛΟΥ ΟΧΗΜΑΤΩΝ
4	ΚΗΙ 7170	ΦΟΡΤΗΓΟ ΚΟΙΝΟ ΜΗ ΑΝΑΤΡΕΠΟΜΕΝΟ	FIAT AUTO SPA DUCATO 15 CASSONE	ΜΕΤΑΦΟΡΑ ΑΔΡΑΝΩΝ ΥΛΙΚΩΝ ΟΓΚΩΔΗ	2	Δ/ΝΣΗ ΚΑΘΑΡΙΟΤΗΤΑΣ- ΑΝΑΚΥΚΛΩΣΗΣ & ΣΤΟΛΟΥ ΟΧΗΜΑΤΩΝ
5	ΚΗΙ 7232	ΦΟΡΤΗΓΟ ΚΟΙΝΟ ΜΗ ΑΝΑΤΡΕΠΟΜΕΝΟ	FIAT AUTO SPA DUCATO 15 FURGONE	ΜΕΤΑΦΟΡΑ ΑΔΡΑΝΩΝ ΥΛΙΚΩΝ ΟΓΚΩΔΗ	2	Δ/ΝΣΗ ΚΑΘΑΡΙΟΤΗΤΑΣ- ΑΝΑΚΥΚΛΩΣΗΣ & ΣΤΟΛΟΥ ΟΧΗΜΑΤΩΝ
6	ΚΗΙ 7892	ΦΟΡΤΗΓΟ	IVECO	ΜΕΤΑΦΟΡΑ	2	Δ/ΝΣΗ ΚΑΘΑΡΙΟΤΗΤΑΣ-

		ΑΝΑΤΡΕΠΟΜΕΝΟ	65C17	ΑΔΡΑΝΩΝ ΥΛΙΚΩΝ ΟΓΚΩΔΗ		ΑΝΑΚΥΚΛΩΣΗΣ & ΣΤΟΛΟΥ ΟΧΗΜΑΤΩΝ
7	ΚΗΗ 2027	ΦΟΡΤΗΓΟ ΑΝΑΤΡΕΠΟΜΕΝΟ	IVECO AD 380T41	ΜΕΤΑΦΟΡΑ ΑΔΡΑΝΩΝ ΥΛΙΚΩΝ	2	Δ/ΝΣΗ ΣΥΝΤΗΡΗΣΕΩΝ ΤΕΧΝΙΚΩΝ ΕΡΓΩΝ
9	ΚΗΟ 8571	ΦΟΡΤΗΓΟ ΦΟΡΤΗΖΟΜΕΝΟ ΡΥΜΟΥΛΚΟ ΑΝΑΤΡΕΠΟΜΕΝΟ	MERCEDES 2024	ΜΕΤΑΦΟΡΑ ΑΔΡΑΝΩΝ ΥΛΙΚΩΝ	2	Δ/ΝΣΗ ΣΥΝΤΗΡΗΣΕΩΝ ΤΕΧΝΙΚΩΝ ΕΡΓΩΝ
10	ΚΗΙ 7909	ΦΟΡΤΗΓΟ ΑΝΑΤΡΕΠΟΜΕΝΟ	IVECO IVECO 190EL	ΕΡΓΑΣΙΕΣ ΑΝΥΨΩΣΗΣ ΚΑΙ ΜΕΤΑΦΟΡΑΣ	2	Δ/ΝΣΗ ΣΥΝΤΗΡΗΣΕΩΝ ΤΕΧΝΙΚΩΝ ΕΡΓΩΝ
11	ΚΗΙ 3779	ΦΟΡΤΗΓΟ ΕΙΔΙΚΟ	DAIMLER CHRYSL. 1823 K		2	Δ/ΝΣΗ ΚΑΘΑΡΙΟΤΗΤΑΣ- ΑΝΑΚΥΚΛΩΣΗΣ & ΣΤΟΛΟΥ ΟΧΗΜΑΤΩΝ
12	ΚΗΗ 1891	ΡΥΜΟΥΛΚΟ+ΡΥΜΟΥΛΚΟΥΜΕΝΟ (ΣΥΡΜΟΣ) ΑΝΑΤΡΕΠΟΜΕΝΟ	IVECO 80E18H ΜΛ 80E18	ΦΟΡΤΟΕΚΦΟΡΤΩΣΗ	2	ΤΜΗΜΑ ΑΝΑΠΤΥΞΗΣ ΚΑΙ ΣΥΝΤΗΡΗΣΗΣ ΠΡΑΣΙΝΟΥ

**ΜΕΤΑΦΟΡΑΣ ΠΡΟΣΩΠΙΚΟΥ (1# ΛΕΩΦΟΡΕΙΑ)**

Α/Α	ΑΡΙΘΜ.ΚΥΚΛΟ Φ.	ΕΙΔΟΣ	ΤΥΠΟΣ	ΕΙΔΟΣ ΧΡΗΣΗΣ	ΚΑΤΑΣΤΑΣΗ ΛΕΙΤΟΥΡΓΙΑΣ (0:Ανενεργό,1:Βλ άβη,2:Ενεργό)	ΥΠΗΡΕΣΙΑ
1	ΚΗΗ 7017	ΛΕΩΦΟΡΕΙΟ	IVECO BUS CROSSWAY	ΛΕΩΦΟΡΕΙΟ ΜΕΤΑΦΟΡΑΣ ΠΡΟΣΩΠΙΚΟΥ	2	ΤΜΗΜΑ ΠΑΙΔΕΙΑΣ & ΔΙΑ ΒΙΟΥ ΜΑΘΗΣΗΣ
2	ΚΗΗ 1867	ΛΕΩΦΟΡΕΙΟ	ΟΤΟΚΑΡ	ΛΕΩΦΟΡΕΙΟ ΜΕΤΑΦΟΡΑΣ ΠΡΟΣΩΠΙΚΟΥ	2	ΤΜΗΜΑ ΠΑΙΔΕΙΑΣ & ΔΙΑ ΒΙΟΥ ΜΑΘΗΣΗΣ

3	ΚΗΗ 7018	ΛΕΩΦΟΡΕΙΟ	IVECO BUS CROSSWAY	ΛΕΩΦΟΡΕΙΟ ΜΕΤΑΦΟΡΑΣ ΠΡΟΣΩΠΙΚΟΥ	2	ΤΜΗΜΑ ΠΑΙΔΕΙΑΣ & ΔΙΑ ΒΙΟΥ ΜΑΘΗΣΗΣ
4	ΚΗΗ 1866	ΛΕΩΦΟΡΕΙΟ	ΟΤΟΚΑΡ ΟΤΟΒUS ΚΝ 160S	ΛΕΩΦΟΡΕΙΟ ΜΕΤΑΦΟΡΑΣ ΠΡΟΣΩΠΙΚΟΥ	2	ΤΜΗΜΑ ΠΑΙΔΕΙΑΣ & ΔΙΑ ΒΙΟΥ ΜΑΘΗΣΗΣ
5	ΚΗΗ 1865	ΛΕΩΦΟΡΕΙΟ	ΟΤΟΚΑΡ	ΛΕΩΦΟΡΕΙΟ ΜΕΤΑΦΟΡΑΣ ΠΡΟΣΩΠΙΚΟΥ	2	ΤΜΗΜΑ ΠΑΙΔΕΙΑΣ & ΔΙΑ ΒΙΟΥ ΜΑΘΗΣΗΣ

**ΜΕΤΑΦΟΡΑΣ ΠΡΟΣΩΠΙΚΟΥ (2# ΒΟΗΘΗΤΙΚΑ)**

Α/Α	ΑΡΙΘΜ.ΚΥΚΛΟ Φ.	ΕΙΔΟΣ	ΤΥΠΟΣ	ΕΙΔΟΣ ΧΡΗΣΗΣ	ΚΑΤΑΣΤΑΣΗ ΛΕΙΤΟΥΡΓΙΑΣ (0:Ανενεργό,1:Βλ άβη,2:Ενεργό)	ΥΠΗΡΕΣΙΑ
1	ΚΗΙ 7844	ΕΠΙΒΑΤΙΚΟ	V.W GOLF	ΜΕΤΑΦΟΡΑ ΠΡΟΣΩΠΙΚΟΥ	2	ΤΜΗΜΑ ΔΙΟΙΚΗΤΙΚΗΣ ΜΕΡΙΜΝΑΣ
2	ΚΤΥ 1097	ΕΠΙΒΑΤΙΚΟ	FIAT PUNTO SPA	ΜΕΤΑΦΟΡΑ ΠΡΟΣΩΠΙΚΟΥ	2	ΤΜΗΜΑ ΔΙΟΙΚΗΤΙΚΗΣ ΜΕΡΙΜΝΑΣ
3	ΚΗΟ 8565	ΕΠΙΒΑΤΙΚΟ	RENAULT	ΜΕΤΑΦΟΡΑ ΠΡΟΣΩΠΙΚΟΥ	2	Δ/ΝΣΗ ΑΘΛΗΤΙΣΜΟΥ & ΠΟΛΙΤΙΣΜΟΥ
4	ΚΗΙ 7157	ΕΠΙΒΑΤΙΚΟ	MARUTI UDYOG ALTO	ΜΕΤΑΦΟΡΑ ΠΡΟΣΩΠΙΚΟΥ	2	Δ/ΝΣΗ ΚΑΘΑΡΙΟΤΗΤΑΣ- ΑΝΑΚΥΚΛΩΣΗΣ & ΣΤΟΛΟΥ ΟΧΗΜΑΤΩΝ
8	ΚΗΙ 7160	ΕΠΙΒΑΤΙΚΟ	MARUTI UDYOG ALTO	ΜΕΤΑΦΟΡΑ ΠΡΟΣΩΠΙΚΟΥ	2	Δ/ΝΣΗ ΚΑΘΑΡΙΟΤΗΤΑΣ- ΑΝΑΚΥΚΛΩΣΗΣ & ΣΤΟΛΟΥ ΟΧΗΜΑΤΩΝ
9	ΚΗΙ 6846	ΕΠΙΒΑΤΙΚΟ	FIAT AUTO SPA FIAT PUNTO	ΜΕΤΑΦΟΡΑ ΠΡΟΣΩΠΙΚΟΥ	2	Δ/ΝΣΗ ΣΥΝΤΗΡΗΣΕΩΝ ΤΕΧΝΙΚΩΝ ΕΡΓΩΝ
10	ΚΗΙ 7845	ΕΠΙΒΑΤΙΚΟ	HYUNDAI MOTOR C ATOS	ΜΕΤΑΦΟΡΑ ΠΡΟΣΩΠΙΚΟΥ	2	Δ/ΝΣΗ ΣΥΝΤΗΡΗΣΕΩΝ ΤΕΧΝΙΚΩΝ ΕΡΓΩΝ

			PRIME			
11	ΚΗΗ 1968	ΕΠΙΒΑΤΙΚΟ 6-ΘΕΣΕΩΝ	ΟΡΕΛ Η VAUXHALL VIVARO	ΜΕΤΑΦΟΡΑ ΠΡΟΣΩΠΙΚΟΥ & ΩΦΕΛΟΥΜΕΝΩΝ ΤΟΥ ΒΟΗΘΕΙΑ ΣΤΟ ΣΠΠΙ	2	ΤΜΗΜΑ ΚΟΙΝΩΝΙΚΗΣ ΠΡΟΣΤΑΣΙΑΣ ΤΜΗΜΑ ΠΡΟΣΤΑΣΙΑΣ ΔΗΜΟΣΙΑΣ ΥΓΕΙΑΣ
12	ΚΗΙ 4698	ΕΠΙΒΑΤΙΚΟ 6-ΘΕΣΕΩΝ	ΗΥΝΔΑΙ ΜΟΤΟΡ C ΜΑΤΡΙΧ	ΜΕΤΑΦΟΡΑ ΠΡΟΣΩΠΙΚΟΥ & ΩΦΕΛΟΥΜΕΝΩΝ ΒΟΗΘΕΙΑ ΣΤΟ ΣΠΠΙ	2	ΤΜΗΜΑ ΚΟΙΝΩΝΙΚΗΣ ΠΡΟΣΤΑΣΙΑΣ ΤΜΗΜΑ ΠΡΟΣΤΑΣΙΑΣ ΔΗΜΟΣΙΑΣ ΥΓΕΙΑΣ
13	ΚΗΗ 2070	ΛΕΩΦΟΡΕΙΟ 9-ΘΕΣΕΩΝ	ΟΡΕΛ ΜΟΝΑΝΟ	ΜΕΤΑΦΟΡΑ ΠΡΟΣΩΠΙΚΟΥ	2	ΤΜΗΜΑ ΚΟΙΝΩΝΙΚΗΣ ΠΡΟΣΤΑΣΙΑΣ ΤΜΗΜΑ ΠΡΟΣΤΑΣΙΑΣ ΔΗΜΟΣΙΑΣ ΥΓΕΙΑΣ

**ΠΕΡΙΠΟΛΙΚΑ-ΥΠΗΡΕΣΙΑΚΑ ΔΙΚΥΚΛΑ ΔΗΜΟΤΙΚΗΣ ΑΣΤΥΝΟΜΙΑΣ**

Α/Α	ΑΡΙΘΜ.ΚΥΚΛΟ Φ.	ΕΙΔΟΣ	ΤΥΠΟΣ	ΕΙΔΟΣ ΧΡΗΣΗΣ	ΚΑΤΑΣΤΑΣΗ ΛΕΙΤΟΥΡΓΙΑΣ (0:Ανενεργό,1:Βλ άβη,2:Ενεργό)	ΥΠΗΡΕΣΙΑ
1	ΚΗΙ 7787	ΕΠΙΒΑΤΙΚΟ	FIAT AUTO SPA FIAT PUNTO	ΠΕΡΙΠΟΛΙΚΟ	2	Δ/ΝΣΗ ΔΗΜΟΤΙΚΗΣ ΑΣΤΥΝΟΜΙΑΣ
2	ΚΗΗ 1905	ΕΠΙΒΑΤΙΚΟ	FIAT AUTO SPA FIAT	ΠΕΡΙΠΟΛΙΚΟ	2	Δ/ΝΣΗ ΔΗΜΟΤΙΚΗΣ ΑΣΤΥΝΟΜΙΑΣ



			PUNTO			
3	ΚΗΗ 8490	ΕΠΙΒΑΤΙΚΟ	ΟΡΕΛ CORSA	ΠΕΡΙΠΟΛΙΚΟ	2	Δ/ΝΣΗ ΔΗΜΟΤΙΚΗΣ ΑΣΤΥΝΟΜΙΑΣ
4	ΝΙΧ 452	ΔΙΚΥΚΛΟ	ΡΙΑΓΓΙΟ Μ35	ΥΠΗΡΕΣΙΑΚΟ ΔΙΚΥΚΛΟ	2	Δ/ΝΣΗ ΔΗΜΟΤΙΚΗΣ ΑΣΤΥΝΟΜΙΑΣ
5	ΝΙΧ 453	ΔΙΚΥΚΛΟ	ΡΙΑΓΓΙΟ Μ35	ΥΠΗΡΕΣΙΑΚΟ ΔΙΚΥΚΛΟ	2	Δ/ΝΣΗ ΔΗΜΟΤΙΚΗΣ ΑΣΤΥΝΟΜΙΑΣ

**ΠΥΡΟΣΒΕΣΤΙΚΑ-ΥΔΡΟΦΟΡΕΣ-ΚΑΔΟΠΛΥΝΤΗΡΙΑ**

Α/Α	ΑΡΙΘΜ.ΚΥΚΛΟΦ.	ΕΙΔΟΣ	ΤΥΠΟΣ	ΕΙΔΟΣ ΧΡΗΣΗΣ	ΚΑΤΑΣΤΑΣΗ ΛΕΙΤΟΥΡΓΙΑΣ (0:Ανενεργό,1:Βλάβη,2:Ενεργό)	ΥΠΗΡΕΣΙΑ
1	ΜΕ 49240	ΚΑΔΟΠΛΥΝΤΗΡΙΟ 6 ΤΟΝΩΝ	MERCEDES	ΥΔΡΟΦΟΡΟ ΟΧΗΜΑ	2	Δ/ΝΣΗ ΚΑΘΑΡΙΟΤΗΤΑΣ- ΑΝΑΚΥΚΛΩΣΗΣ & ΣΤΟΛΟΥ ΟΧΗΜΑΤΩΝ
2	ΜΕ 62867	ΚΑΔΟΠΛΥΝΤΗΡΙΟ ΤΟΝΩΝ	MERCEDES	ΥΔΡΟΦΟΡΟ ΟΧΗΜΑ	2	Δ/ΝΣΗ ΚΑΘΑΡΙΟΤΗΤΑΣ- ΑΝΑΚΥΚΛΩΣΗΣ & ΣΤΟΛΟΥ ΟΧΗΜΑΤΩΝ
3	ΜΕ 115707	ΚΑΔΟΠΛΥΝΤΗΡΙΟ		ΥΔΡΟΦΟΡΟ ΟΧΗΜΑ	2	Δ/ΝΣΗ ΚΑΘΑΡΙΟΤΗΤΑΣ- ΑΝΑΚΥΚΛΩΣΗΣ & ΣΤΟΛΟΥ ΟΧΗΜΑΤΩΝ

4	ΜΕ 141262	ΚΑΔΟΠΛΥΝΤΗΡΙΟ		ΥΔΡΟΦΟΡΟ ΟΧΗΜΑ	2	Δ/ΝΣΗ ΚΑΘΑΡΙΟΤΗΤΑΣ- ΑΝΑΚΥΚΛΩΣΗΣ & ΣΤΟΛΟΥ ΟΧΗΜΑΤΩΝ
---	-----------	---------------	--	----------------	---	---



**ΠΑΡΑΡΤΗΜΑ Δ**

**ΠΑΡΑΡΤΗΜΑ Δ – ΜΗΤΡΩΟ ΕΡΓΟΛΗΠΤΩΝ ΓΙΑ ΤΗΝ ΑΝΤΙΜΕΤΩΠΙΣΗ ΕΚΤΑΚΤΩΝ ΑΝΑΓΚΩΝ**

*Το παρόν προσαρτάται στο ΣΧΕΔΙΟ ΑΝΤΙΜΕΤΩΠΙΣΗΣ ΕΚΤΑΚΤΩΝ ΑΝΑΓΚΩΝ ΕΞ ΑΙΤΙΑΣ ΔΑΣΙΚΩΝ ΠΥΡΚΑΓΙΩΝ ΔΗΜΟΥ ΚΟΡΔΕΛΙΟΥ - ΕΥΟΣΜΟΥ και αποτελεί αναπόσπαστο τμήμα του.*

**Επισυνάπτεται αντίγραφο του μητρώου εργοληπτών για την αντιμετώπιση εκτάκτων αναγκών του Δήμου ΚΟΡΔΕΛΙΟΥ - ΕΥΟΣΜΟΥ, συμπεριλαμβανομένων και στοιχείων επικοινωνίας των εργοληπτών.**



**ΠΑΡΑΡΤΗΜΑ Ε****ΠΑΡΑΡΤΗΜΑ Ε – ΠΛΗΡΩΜΗ ΔΑΠΑΝΩΝ ΣΤΟ ΠΛΑΙΣΙΟ ΔΡΑΣΕΩΝ ΠΟΛΙΤΙΚΗΣ ΠΡΟΣΤΑΣΙΑΣ**

*Το παρόν προσαρτάται στο ΣΧΕΔΙΟ ΑΝΤΙΜΕΤΩΠΙΣΗΣ ΕΚΤΑΚΤΩΝ ΑΝΑΓΚΩΝ ΕΞ ΑΙΤΙΑΣ ΔΑΣΙΚΩΝ ΠΥΡΚΑΓΙΩΝ ΔΗΜΟΥ ΚΟΡΔΕΛΙΟΥ - ΕΥΟΣΜΟΥ και αποτελεί αναπόσπαστο τμήμα του.*

Θέματα που αφορούν το θεσμικό πλαίσιο που διέπει τη διαδικασία πληρωμής δαπανών Πολιτικής Προστασίας σε επίπεδο ΟΤΑ μετά τη δημοσίευση του Ν. 4412/2016 (ΦΕΚ/τ. Α΄/ 147), αναφέρονται αναλυτικά στο 6748/9-10-2017 έγγραφο της Δ/σης Σχεδιασμού & Αντιμετώπισης Εκτάκτων Αναγκών της Γ.Γ.Π.Π..

Ειδικότερα, σύμφωνα με το 2/86104/0026/11-09-2017 έγγραφο του Γενικού Λογιστηρίου του Κράτους (Γ.Λ.Κ.), κατ' ουσίαν εξακολουθούν να ισχύουν οι προϋποθέσεις που ορίζονταν στο 2/52145/0026/01-07-2014 έγγραφο του Γενικού Λογιστηρίου του Κράτους με Α.Δ.Α.:7ΡΝΩΗ-ΨΟ2, στην περίπτωση προσφυγής στη διαδικασία της διαπραγμάτευσης χωρίς προηγούμενη δημοσίευση όταν για λόγους κατεπείγουσας ανάγκης δεν είναι δυνατή η τήρηση των προβλεπόμενων προθεσμιών.

Ακόμη εξακολουθούν να ισχύουν τα διαλαμβανόμενα στο 2/52145/0026/01-07-2014 έγγραφο του Γενικού Λογιστηρίου του Κράτους για δαπάνες που πραγματοποιούνται εκτάκτως, καθώς και για τις λοιπές δαπάνες του άρθρου 9 του Π.Δ. 80/16, στις οποίες ρητά προβλέπονται και οι δαπάνες πολιτικής προστασίας (άρθ. 9 παρ.4), για τις οποίες αναλαμβάνεται η υποχρέωση και δεσμεύεται η απαραίτητη πίστωση αμέσως μετά την παραλαβή του σχετικού λογαριασμού, οπότε και δεσμεύεται η σχετική πίστωση.

Στο πλαίσιο αυτό και έχοντας υπόψη τα 2/52145/0026/1-7-2014 και 2/86104/0026/11-09-2017 έγγραφα του Γενικού Λογιστηρίου του Κράτους, καθώς και το 48852/2014/19-05-2015 (ορθή επανάληψη 05-06-2015) έγγραφο της Δ/σης Οικονομικών Τ.Α του Υπουργείου Εσωτερικών, προκύπτει ότι το θεσμικό πλαίσιο που διέπει την πληρωμή δαπανών Πολιτικής Προστασίας των Περιφερειών ισχύει κατ' αναλογία και στους Δήμους.

Επομένως οι οδηγίες και διευκρινίσεις που παρασχέθηκαν με το υπ. αριθμ. 2/52145/0026/01-07-2014 έγγραφο του Γενικού Λογιστηρίου του Κράτους με Α.Δ.Α.: 7ΡΝΩΗ-ΨΟ2 εξακολουθούν να ισχύουν για τις Περιφέρειες και κατ' αναλογία και για τους Δήμους.

Περαιτέρω με το υπ. αριθ. 2/86104/0026/11-09-2017 έγγραφο του Γενικού Λογιστηρίου του Κράτους διευκρινίζονται θέματα που αφορούν:

- στα νομοθετήματα που καταργήθηκαν με το Ν.4412/2016 και τις ισχύουσες πλέον διατάξεις,
- στη διαδικασία ηλεκτρονικών κληρώσεων βάσει της υπ. αριθ. 15299/17-03-2107 απόφασης του Υπουργού Μεταφορών και Υποδομών,
- στη διαδικασία προσδιορισμού της εκτιμώμενης αξίας,
- και στην καταχώρηση του αριθμού ανάληψης υποχρέωσης στο «ΚΗΜΔΗΣ», η οποία θεωρείται από το Γενικό Λογιστήριο του Κράτους ότι θα πρέπει να πραγματοποιείται αμέσως μετά την έκδοση της σχετικής απόφασης σύμφωνα και με το αρθρ. 10 παρ.1β. της Υ.Α. 57654/23-05-2017 (Β.1781).

Επισημαίνεται ότι οι φορείς μπορούν να ανατρέχουν στην ιστοσελίδα της Ε.Α.Α.ΔΗ.ΣΥ. (Ενιαία Ανεξάρτητη Αρχή Δημοσίων Συμβάσεων) [www.eaadhsy.gr](http://www.eaadhsy.gr), όπου στο πεδίο Νομοθεσία μπορούν να ανακτούν το νόμο 4412/2016, με ενσωματωμένες τις τροποποιήσεις του, καθώς και κατευθυντήριες οδηγίες ως προς την εφαρμογή του.

Επίσης σχετικά με το υπ. αριθ..2/16861/0026 από 31-03-2017 έγγραφο του Γενικού Λογιστηρίου του Κράτους, στο οποίο υπάρχει αναφορά στο υπ. αριθμ. 2/86104/0026/11-09-2017 έγγραφο του Γενικού Λογιστηρίου του Κράτους, διευκρινίζεται ότι η σχετική αναφορά, αφορά το θεσμικό πλαίσιο που διέπει την πληρωμή δαπανών για την επείγουσα διαχείριση συμβάντων με επικίνδυνα απόβλητα, στα πλαίσια εφαρμογής της ΚΥΑ 62952/5384/2016 (ΦΕΚ 4326Β/30-12-2017).

Συμπερασματικά, για την πληρωμή εκτάκτων δαπανών που προκύπτουν από απρόβλεπτα γεγονότα όπως φυσικές, τεχνολογικές και λοιπές καταστροφές και όταν δεν είναι δυνατή η τήρηση των προθεσμιών που προβλέπονται από άλλες διαγωνιστικές διαδικασίες, υπάρχουν διαθέσιμα δύο «εργαλεία».

Το πρώτο εργαλείο είναι η διαδικασία της διαπραγμάτευσης, χωρίς προηγούμενη δημοσίευση, του άρθρου 32 του Ν 4412/2016, το οποίο ακολουθείται για δημόσιες συμβάσεις έργων, προμηθειών και υπηρεσιών.

Το δεύτερο εργαλείο είναι το ΠΔ 80/16 (άρθρο 9), σύμφωνα με το οποίο η ανάληψη υποχρέωσης και η δέσμευση της απαραίτητης πίστωσης για τις δαπάνες που δεν μπορούν να προβλεφθούν (πχ δαπάνες πολιτικής προστασίας), αναλαμβάνονται αμέσως μετά τη γνωστοποίηση του ύψους της οφειλής πχ της παραλαβής του σχετικού λογαριασμού (ΓΛΚ 2/86104/0026/11-9-17). Οι οικονομικές εγκρίσεις δηλαδή που απαιτούνται γίνονται απολογιστικά.

Επισημαίνεται ότι το άρθρο 15 του Π.Δ. 171/87 δεν έχει καταργηθεί ρητά (περ.67 άρθρου 377 του Ν. 4412/2016) από τον Ν.4412/2016 επομένως εξακολουθεί να ισχύει για τους ΟΤΑ Α' βαθμού. (Υπ. Υποδομών Μεταφ. & Δικτ. εγκ.18/ΔΝΣα'/οικ.68559 /Φ.ΕΓΚΥΚΛ./19.10.2016). Επομένως οι ΟΤΑ Α' βαθμού, για δαπάνες μέχρι 5.869,41 €, μπορούν να ακολουθούν τη διαδικασία απευθείας ανάθεσης μικρών έργων κατά εφαρμογή του άρθρου 15 του ΠΔ 171/87 (όπως τροποποιήθηκε με το άρθρο 1 του ΠΔ 229/1999 ΦΕΚ τ.Α' 194). Ωστόσο για την ανάθεση μικρών έργων, όπως αυτά περιγράφονται στο συγκεκριμένο άρθρο του Π.Δ. 171/1987, εφαρμόζονται οι παρ. 5 & 6 του άρθρου 118 του ν. 4412/2016 (διενέργεια δημόσιας κλήρωσης).

**Ε1. Οδηγός χρήσης της Διαδικασίας Απευθείας Ανάθεσης (άρθρο 118 Ν.4412/2016) για την Πληρωμή Δαπανών Πολιτικής Προστασίας**

Οι παρούσες οδηγίες σκοπό έχουν να υποβοηθήσουν τους Δήμους στην περίπτωση που δεν δύνανται να ικανοποιήσουν τις απαιτούμενες ενέργειες για την δρομολόγηση δράσεων πολιτικής

προστασίας με ίδια μέσα και απαιτείται να καταφύγουν στην υλοποίηση της διαδικασίας απευθείας ανάθεσης σε εξωτερικό ανάδοχο.

Στο πλαίσιο αυτό, και για τις κατεπείγουσες απλές τεχνικές εργασίες που δεν απαιτούν μελέτη, ή για υπηρεσίες που πρέπει να υλοποιηθούν κατά τη διάρκεια ή αμέσως μετά από μια φυσική καταστροφή (π.χ. πλημμύρες, κατολισθήσεις κλπ.), όπως άντληση πλημμυρικών υδάτων, απομάκρυνση φερτών υλών, άρση καταπτώσεων και εμποδίων στο οδικό δίκτυο, αποφράξεις στο δίκτυο όμβριων κ.ο.κ. καθώς και για κατεπείγουσες απλές τεχνικές εργασίες μετά από καταστροφικά φαινόμενα οφειλόμενα σε ανθρωπογενή αιτία, οι αναθέτουσες αρχές μπορούν να προσφεύγουν στις διαδικασίες της απευθείας ανάθεσης του άρθρου 118 του Ν. 4412/2016 (ΦΕΚ Α' 147/08-08-2016), εφόσον η εκτιμώμενη αξία της σύμβασης, εκτός ΦΠΑ, δεν υπερβαίνει τις 30.000€.

Σύμφωνα με το άρθρο 2 περ. 31 του Ν. 4412/2016 ως «απευθείας ανάθεση» νοείται η διαδικασία ανάθεσης χωρίς εκ των προτέρων δημοσιότητα, στο πλαίσιο της οποίας οι αναθέτουσες αρχές/αναθέτοντες φορείς αναθέτουν στον οικονομικό φορέα της επιλογής τους, κατόπιν έρευνας αγοράς και διαβούλευσης με έναν ή περισσότερους οικονομικούς φορείς, σύμφωνα με τα οριζόμενα στο άρθρο 118 του Ν. 4412/2016.

Κρίσιμοι παράμετροι που πρέπει να λαμβάνονται υπόψη προκειμένου για την επιλογή της διαδικασίας απευθείας ανάθεσης για την πληρωμή δαπανών πολιτικής προστασίας είναι:

#### **A. Πιστοποίηση έκτακτης ανάγκης**

Η απευθείας ανάθεση κατεπείγουσών απλών τεχνικών εργασιών (σωστικές εργασίες), όπως αυτές ορίστηκαν ανωτέρω, δεν προϋποθέτει την έκδοση Απόφασης Κήρυξης σε κατάσταση Έκτακτης Ανάγκης Πολιτικής Προστασίας από τον Γενικό Γραμματέα Πολιτικής Προστασίας.

Το γεγονός ότι από την έκτακτη ανάγκη που έχει δημιουργηθεί κατά τη διάρκεια ή αμέσως μετά από καταστροφικά φαινόμενα οφειλόμενα σε φυσικά ή ανθρωπογενή αιτία προκύπτει άμεσος κίνδυνος βλάβης της περιουσίας και της ζωής των πολιτών, της οικονομίας, των υποδομών, του περιβάλλοντος και των συμφερόντων του Δήμου και πρέπει να πραγματοποιηθούν άμεσες ενέργειες προς άρση αυτών των δυσμενών συνεπειών, μέσω κατεπείγουσών απλών τεχνικών εργασιών (σωστικές εργασίες) δύναται να αποδεικνύεται με πιστοποίηση από την αρμόδια Αστυνομική Αρχή,, αρμόδια Πυροσβεστική Υπηρεσία, Δελτίο ΕΜΥ Επιδείνωσης κλπ..

Περαιτέρω σύμφωνα με το άρθρο 58 παρ.2 Ν.3852/2010 «Όταν δημιουργείται άμεσος και προφανής κίνδυνος ή απειλείται άμεση ζημία των δημοτικών συμφερόντων από την αναβολή λήψης απόφασης, ο Δήμαρχος μπορεί να αποφασίσει για θέματα που ανήκουν στην αρμοδιότητα της οικονομικής ή της επιτροπής ποιότητας ζωής. Στην περίπτωση αυτή οφείλει να υποβάλει προς έγκριση τη σχετική απόφαση του κατά την επόμενη συνεδρίαση της αντίστοιχης επιτροπής.

#### **B. Κατεπείγουσες απλές τεχνικές εργασίες (Σωστικές Εργασίες) και Δαπάνες Πολιτικής Προστασίας**

Οι δαπάνες που προκαλούνται για κατεπείγουσες απλές τεχνικές εργασίες (σωστικές εργασίες) εντάσσονται στις κατ' εξαίρεση δαπάνες που πραγματοποιούνται εκτάκτως (δαπάνες για τις οποίες από τη φύση τους δεν είναι δυνατή η τήρηση της διαδικασίας του άρθρου 4 του Π.Δ 80/2016), σύμφωνα με τη ρητή πρόβλεψη του άρθρου 9 παρ. 4 του Π.Δ 80/2016 σύμφωνα με το οποίο η ανάληψη υποχρέωσης και η δέσμευση της απαραίτητης πίστωσης για τις δαπάνες που δεν μπορούν να προβλεφθούν (πχ δαπάνες πολιτικής προστασίας), αναλαμβάνονται αμέσως μετά τη γνωστοποίηση του ύψους της οφειλής πχ της παραλαβής του σχετικού λογαριασμού (ΓΛΚ 2/86104/0026/11-9-17). Οι οικονομικές εγκρίσεις δηλαδή που απαιτούνται γίνονται απολογιστικά.

Στην απόφαση ανάληψης, υποχρέωσης θα πρέπει να γίνεται σαφής αναφορά στη συγκεκριμένη δραστηριότητα που εξυπηρετεί από την πραγματοποίηση της δαπάνης (ύψος ποσού, διάρκεια γεγονότος, παρεχόμενη υπηρεσία κλπ.).

#### Γ. Δήμοι ως Αναθέτουσες Αρχές

Οι Δήμοι αποτελούν σύμφωνα με το άρθρο 2 παρ 1 περ 2 & 3 και Παράρτημα Ι του Προσαρτήματος Α΄ του Ν. 4412/2016 «μη κεντρικές αναθέτουσες αρχές».

Μη Κεντρικές Αναθέτουσες Αρχές, κατά την έννοια του άρθρου 2 παρ. 1 περίπτωση 3 του Ν.4412/2016, νοούνται όλες οι αναθέτουσες αρχές που δεν είναι ΚΚΑ (Κεντρικές Αναθέτουσες Αρχές).

#### Δ. Διαδικασία απευθείας ανάθεσης του άρθρου 118 του Ν. 4412/2016

##### ❖ Τεχνική επάρκεια

Σύμφωνα με το άρθρο 44 του Ν.4412/2016 απαραίτητη προϋπόθεση για τη διεξαγωγή της διαδικασίας σύναψης, την εποπτεία και την επίβλεψη δημόσιας σύμβασης έργου ή μελέτη είναι η Τεχνική επάρκεια αναθετουσών αρχών στις δημόσιες συμβάσεις έργων και μελετών.

Σε περίπτωση που η τεχνική υπηρεσία θεωρείται υπηρεσία που δεν έχει τεχνική επάρκεια και η διεξαγωγή της διαδικασίας σύναψης, η εποπτεία και η επίβλεψη των δημοσίων συμβάσεων, έργων ή μελετών αρμοδιότητάς της, διενεργούνται, με προγραμματική σύμβαση από την τεχνική υπηρεσία του εποπτεύοντος την αναθέτουσα αρχή φορέα ή της οικείας περιφέρειας ή από άλλη τεχνική υπηρεσία φορέων της Γενικής Κυβέρνησης της περίπτωσης β΄ της παρ.1 του άρθρου 14 του ν. 4270/2014 (Α΄ 143).

Ειδικά για τις τεχνικές υπηρεσίες Δήμων που δεν έχουν τεχνική επάρκεια ή έχουν τεχνική επάρκεια, μπορούν, ύστερα από βεβαίωση του Προϊσταμένου της οικείας τεχνικής υπηρεσίας ή, σε περίπτωση έλλειψης αυτού, ύστερα από βεβαίωση Δημάρχου, να συνάπτουν προγραμματική σύμβαση κατά τις διατάξεις των άρθρων 12 και 44 του Ν. 4412/2016 (Α΄ 147).

##### ❖ Αρμόδια όργανα για τη διενέργεια της διαδικασίας

Η απευθείας ανάθεση διενεργείται από τις αρμόδιες υπηρεσίες της αναθέτουσας αρχής, χωρίς να απαιτείται η συγκρότηση συλλογικού οργάνου (Δημοτικού Συμβουλίου) για τον σκοπό αυτό. (άρθρο 118 παρ.2 του Ν.4412/2016).

Επομένως για την εκκίνηση της διαδικασίας ανάθεσης δημόσιας σύμβασης έργου, προμήθειας ή γενικής υπηρεσίας απαιτείται απόφαση Δημάρχου χωρίς προηγούμενη απόφαση του συμβουλίου. (άρθρο 209 παρ.9 του Ν.3463/2006, όπως τροποποιήθηκε από την περίπτ. 38 της παρ. 1 του άρθρου 377 του Ν. 4412/2016)

##### ❖ Προθεσμίες

Χρονικό σημείο έναρξης διαδικασίας είναι η ημερομηνία αποστολής προς τους οικονομικούς φορείς της πρώτης πρόσκλησης υποβολής προσφοράς ή της πρώτης πρόσκλησης συμμετοχής σε διαπραγμάτευση.

**Η πρόσκληση δεν απαιτείται να αναρτηθεί στο ΚΗΜΔΗΣ (άρθρο 120 παρ.3 Ν.4412/2016).**

##### ❖ Εκτιμώμενη αξία – χρηματικό όριο

- ✓ Η προσφυγή στη διαδικασία αυτή επιτρέπεται όταν η εκτιμώμενη αξία της σύμβασης, εκτός ΦΠΑ, δεν υπερβαίνει τις 30.000€.



- ✓ Μπορούν να ανατεθούν από κάθε αναθέτουσα αρχή κατ' έτος, μία ή περισσότερες συμβάσεις, συνολικού προϋπολογισμού μέχρι ποσοστού δέκα τοις εκατό (10%) των πιστώσεων της αναθέτουσας αρχής κατ' έτος, για ανάθεση συμβάσεων έργων, μελετών και παροχής τεχνικών και λοιπών επιστημονικών υπηρεσιών, αντίστοιχα. Συμβάσεις που συνάπτονται κατά παράβαση των ανωτέρω είναι άκυρες και δεν παράγουν έννομα αποτελέσματα.
  - ✓ Δυνατότητες χρηματοδότησης που χρησιμοποιούνται στη διαδικασία απευθείας ανάθεσης μπορούν να προέρχονται από ίδιους πόρους, Κεντρικούς Αυτοτελείς πόρους (ΚΑΠ) κλπ. ή από Επιχειρησιακά Προγράμματα ή άλλες χρηματοδοτικές πηγές, όπως ΤΠ&Δ, ΠΔΕ, Πράσινο Ταμείο.
- ❖ **Κανόνες δημοσιότητας**
- ✓ Οι αναθέτουσες αρχές/αναθέτοντες φορείς έχουν την ευχέρεια να απευθύνονται σε συγκεκριμένους οικονομικές φορείς της επιλογής τους.  
Η ευχέρεια αυτή δεν αποκλείει την πιθανότητα άλλος οικονομικός φορέας να υποβάλει προσφορά στο πλαίσιο της διαδικασίας της απευθείας ανάθεσης. Στην περίπτωση αυτή, η αναθέτουσα αρχή/αναθέτων φορέας θα πρέπει να εξετάσει και την εν λόγω προσφορά.
  - ✓ Μετά την έκδοση της απόφασης απευθείας ανάθεσης, η αναθέτουσα αρχή δημοσιεύει αυτή στο ΚΗΜΔΗΣ, σύμφωνα με την παρ. 3 του άρθρου 38 του ν. 4412/2016
  - ✓ Ειδικά για τις δημόσιες συμβάσεις έργων, μελετών και παροχής τεχνικών και λοιπών συναφών επιστημονικών υπηρεσιών, στην παρ. 5 του άρθρου 118 Ν.4412/2016 προβλέπεται κάθε αναθέτουσα αρχή προκειμένου να προβεί στη διαδικασία της απευθείας ανάθεσης να δημοσιεύει, μία φορά κατ' έτος και για διάστημα είκοσι ημερών, πρόσκληση για την κατάρτιση καταλόγων ενδιαφερομένων ανά κατηγορίες έργων/μελετών.
  - ✓ Στην πρόσκληση, η Αναθέτουσα Αρχή μπορεί να ζητεί από τους ενδιαφερόμενους να πληρούν απαιτήσεις ειδικής τεχνικής ικανότητας, για την εγγραφή τους στους καταλόγους (άρθρο 118 παρ.5 Ν. 4412/2016). Στους καταλόγους εγγράφονται τουλάχιστον τρεις (3) ενδιαφερόμενους, διαφορετικά ο κατάλογος δεν ισχύει.
- ❖ **Περιεχόμενο απόφασης απευθείας ανάθεσης**
- Η απόφαση ανάθεσης περιέχει κατ' ελάχιστο (άρθρο 118 παρ.3 Ν. 4412/2016):
- ✓ την επωνυμία και τα στοιχεία επικοινωνίας της αναθέτουσας αρχής,
  - ✓ περιγραφή του αντικειμένου της σύμβασης και της αξίας της,
  - ✓ όνομα και στοιχεία επικοινωνίας του οικονομικού φορέα στον οποίο ανατίθεται η σύμβαση,
  - ✓ κάθε άλλη πληροφορία που η αναθέτουσα αρχή κρίνει απαραίτητη
- Αν παραβιασθεί η υποχρέωση για τα ανωτέρω, η σύμβαση είναι αυτοδίκαια άκυρη.
- ❖ **Ειδικότερες περιπτώσεις**
- ✓ Κατ' εξαίρεση, στην περίπτωση ορεινών ή νησιωτικών δήμων, και όταν έπειτα από τη σχετική πρόσκληση της αναθέτουσας αρχής δεν είναι δυνατή η κατάρτιση καταλόγου με τουλάχιστον τρεις (3) οικονομικούς φορείς, τότε η αναθέτουσα αρχή μπορεί να προβεί στη διαδικασία της απευθείας ανάθεσης σύμβασης έργου, μελέτης ή παροχής τεχνικών και λοιπών συναφών επιστημονικών υπηρεσιών χωρίς κλήρωση

- ✓ Η διαγωνιστική διαδικασία της απευθείας ανάθεσης του άρθρου 118 Ν.4412/2016 μπορεί να ολοκληρωθεί έστω κι αν έχει υποβληθεί μόνο μία προσφορά σύμφωνα με το άρθρο 106 του Ν. 4412/2016, όπου και ορίζονται οι περιπτώσεις ματαίωσης διαγωνιστικών διαδικασιών. Σύμφωνα με το άρθρο 106 του Ν. 4412/2016 δεν προβλέπεται ως λόγος ματαίωσης η υποβολή μίας και μόνο προσφοράς, οπότε, στην περίπτωση αυτή, οι διαγωνιστικές διαδικασίες ολοκληρώνονται κανονικά. Υφίσταται δυνατότητα ματαίωσης (με ειδικά αιτιολογημένη απόφαση της αναθέτουσας αρχής), εφόσον η μοναδική προσφορά κριθεί ως μη συμφέρουσα από οικονομική άποψη, βάσει του άρθρου 106, παρ. 2, περ. δ<sup>17</sup> του Ν. 4412/2016
- ✓ Για την επιλογή του αναδόχου διενεργείται δημόσια ηλεκτρονική κλήρωση από επιτροπή που ορίζεται από την αναθέτουσα αρχή, μεταξύ αυτών που περιλαμβάνονται στον ανωτέρω κατάλογο.
- ✓ Μετά την υπογραφή της σύμβασης, ο ανάδοχος διαγράφεται υποχρεωτικά από τον κατάλογο της ηλεκτρονικής κλήρωσης και δεν συμμετέχει στις επόμενες κληρώσεις του έτους.

---

<sup>7</sup> Ιστοσελίδα της Ενιαίας Ανεξάρτητης Αρχής Δημοσίων Συμβάσεων, Ερώτηση-απάντηση 25 «Συχνές ερωτήσεις - απαντήσεις (F.A.Q) σε σχέση με το Ν. 4412/2016 (Α' 147) "Δημόσιες Συμβάσεις έργων, προμηθειών και υπηρεσιών (προσαρμογή στις Οδηγίες 2014/24/ΕΕ ΚΑΙ 2014/25/ΕΕ)", <https://www.eaadhsy.gr/index.php/m-foreis/m-syxnes-ervthseis-apanthseis-faq-gia-to-n-4412-2016/list/29?resetfilters=0&clearordering=0&clearfilters=0>, τελευταία επίσκεψη 28-04-2020)





**ΠΑΡΑΡΤΗΜΑ Ζ****ΠΑΡΑΡΤΗΜΑ Ζ – ΑΝΑΛΥΤΙΚΗ ΚΑΤΑΣΤΑΣΗ ΤΩΝ ΟΙΚΙΣΜΩΝ ΤΟΥ ΔΗΜΟΥ ΚΟΡΔΕΛΙΟΥ - ΕΥΟΣΜΟΥ**

Το παρόν προσαρτάται στο ΣΧΕΔΙΟ ΑΝΤΙΜΕΤΩΠΙΣΗΣ ΕΚΤΑΚΤΩΝ ΑΝΑΓΚΩΝ ΕΞ ΑΙΤΙΑΣ ΔΑΣΙΚΩΝ ΠΥΡΚΑΓΙΩΝ ΔΗΜΟΥ ΚΟΡΔΕΛΙΟΥ - ΕΥΟΣΜΟΥ και αποτελεί αναπόσπαστο τμήμα του.

Ακολουθως παρατίθεται Αναλυτική κατάσταση όλων των οικισμών του Δήμου ΚΟΡΔΕΛΙΟΥ - ΕΥΟΣΜΟΥ με τον αντίστοιχο πληθυσμό (ΕΛΣΤΑΤ 2021) (2846/Β4-461/21.4.2023 απόφαση «Αποτελέσματα της Απογραφής Πληθυσμού-Κατοικιών έτους 2021 που αφορούν στο Μόνιμο Πληθυσμό της Χώρας» (Β' 2802)» και 2081/Β4-241/28-3-2024 απόφαση «Αποτελέσματα της Απογραφής Πληθυσμού-Κατοικιών έτους 2021 που αφορούν στον Μόνιμο Πληθυσμό της Χώρας έως και το επίπεδο του οικισμού - Διόρθωση ως προς τις Δημοτικές Κοινότητες).

<b>Δήμος ΚΟΡΔΕΛΙΟΥ - ΕΥΟΣΜΟΥ</b>	<b>Μόνιμος πληθυσμός</b>
<b>Α. Δημοτική Ενότητα ΕΥΟΣΜΟΥ</b>	<b>26.130</b>
<b>Β. Δημοτική Ενότητα ΕΛΕΥΘΕΡΙΟΥ ΚΟΡΔΕΛΙΟΥ</b>	<b>79.222</b>
<b>ΣΥΝΟΛΟ</b>	<b>105.354</b>



## ΠΑΡΑΡΤΗΜΑ Η

**ΠΑΡΑΡΤΗΜΑ Η – ΤΗΛΕΦΩΝΙΚΟΣ ΚΑΤΑΛΟΓΟΣ ΦΟΡΕΩΝ ΚΑΙ ΥΠΗΡΕΣΙΩΝ ΣΕ ΕΠΙΠΕΔΟ ΔΗΜΟΥ ΚΟΡΔΕΛΙΟΥ - ΕΥΟΣΜΟΥ**

Το παρόν προσαρτάται στο ΣΧΕΔΙΟ ΑΝΤΙΜΕΤΩΠΙΣΗΣ ΕΚΤΑΚΤΩΝ ΑΝΑΓΚΩΝ ΕΞ ΑΙΤΙΑΣ ΔΑΣΙΚΩΝ ΠΥΡΚΑΓΙΩΝ ΔΗΜΟΥ ΚΟΡΔΕΛΙΟΥ - ΕΥΟΣΜΟΥ και αποτελεί αναπόσπαστο τμήμα του.

Ακολούθως, παρατίθεται τηλεφωνικός κατάλογος όλων των φορέων και υπηρεσιών σε επίπεδο Δήμου ΚΟΡΔΕΛΙΟΥ - ΕΥΟΣΜΟΥ.

<b>ΣΥΝΕΡΓΑΖΟΜΕΝΕΣ ΥΠΗΡΕΣΙΕΣ ΚΑΙ ΦΟΡΕΙΣ</b>		
<b>ΑΣΤΥΝΟΜΙΑ</b>		
Γενική Αστυνομική Διεύθυνση Θεσσαλονίκης	2310 703 430	
Α.Τ. ΚΟΡΔΕΛΙΟΥ - ΕΥΟΣΜΟΥ / Αξιωματικός Υπηρεσίας	2310 644 200	
<b>ΠΥΡΟΣΒΕΣΤΙΚΗ</b>		
Επιχειρησιακός Συντονιστής Βορείου Ελλάδος	2313 326 125	
Περιφερειακή Πυροσβεστική Διοίκηση Κεντρικής Μακεδονίας	2313 326 101	
Διοίκηση Πυροσβεστικών Υπηρεσιών Νομού Θεσσαλονίκης	2313 326 160	
2 <sup>ος</sup> ΠΥΡΟΣΒΕΣΤΙΚΟΣ ΣΤΑΘΜΟΣ / Τηλεφωνικό Κέντρο	199	
2 <sup>ος</sup> ΠΥΡΟΣΒΕΣΤΙΚΟΣ ΣΤΑΘΜΟΣ / Διοικητής	2310 567 970	Πύραρχος Τσολάκης Σάββας – 6937297433
2 <sup>ος</sup> ΠΥΡΟΣΒΕΣΤΙΚΟΣ ΣΤΑΘΜΟΣ / Υποδιοικητής	2310 567 970	Πύραρχος Λουκοβίτης Δημήτριος – 6972296001
<b>ΕΝΟΠΛΕΣ ΔΥΝΑΜΕΙΣ</b>		
424 Γενικό Στρατιωτικό Νοσοκομείο	2310 381 000	Τηλεφωνικό Κέντρο
<b>ΠΟΛΙΤΙΚΗ ΠΡΟΣΤΑΣΙΑ</b>		
Μονάδα Εμπλεκομένων Φορέων Unit-3 - ΜΕΦ/ΕΣΚΕΔΙΚ ΑΠΣ	2132 047744, 5, 6, 7	Τηλεφωνικό Κέντρο

Πολιτική Προστασία Αποκεντρωμένης Διοίκησης Μακεδονίας – Θράκης	2313 309 609	Τηλεφωνικό Κέντρο
Πολιτική Προστασία Περιφέρειας Κεντρικής Μακεδονίας	2313 319 884	
	2313 319 855	
	2313 319 732	
	2313 319 628	6930077405 (24ωρη επιφυλακή)
Πολιτική Προστασία Περιφερειακής Ενότητας Θεσσαλονίκης	2313 319 732	
	2313 319 855	
<b>ΣΥΓΚΟΙΝΩΝΙΕΣ</b>		
Κρατικός Αερολιμένας Θεσσαλονίκης	2310 985 000	
Οργανισμός Συγκοινωνιακού Έργου Θεσσαλονίκης	2310 483 070	
<b>Οργανισμός Αστικών Συγκοινωνιών Θεσσαλονίκης</b>		
Τηλεφωνικό Κέντρο	2310 981 100	
Γραφείο εποπτείας και διαχείρισης συγκοινωνιακών προβλημάτων	2310 981 219	
<b>ΥΓΕΙΑ</b>		
ΝΟΣΟΚΟΜΕΙΟ ΠΑΠΑΓΕΩΡΓΙΟΥ	2313 323 605	Εφημερεύουσα νοσηλεύτρια
Ε.Ο.Δ.Υ.	210 52 12 054	
Κέντρο Δηλητηριάσεων	210 77 93 777	
<b>ΛΟΙΠΕΣ ΔΗΜΟΣΙΕΣ ΥΠΗΡΕΣΙΕΣ</b>		
Δασαρχείο Θεσσαλονίκης – Δασάρχης	2313 309 045	Φιλοθέη Μελά – 699 901 3313
Δασαρχείο Θεσσαλονίκης – Τμήμα Προστασίας	2313 309 037	Κυριάκος Τσεμπερίδης – 697 763 4578



**ΠΑΡΑΡΤΗΜΑ Θ**

**ΠΑΡΑΡΤΗΜΑ Θ – ΠΡΟΤΥΠΟΙ ΠΙΝΑΚΕΣ ΚΑΤΑΓΡΑΦΗΣ ΑΙΤΗΜΑΤΩΝ ΠΟΛΙΤΩΝ**

*Το παρόν προσαρτάται στο ΣΧΕΔΙΟ ΑΝΤΙΜΕΤΩΠΙΣΗΣ ΕΚΤΑΚΤΩΝ ΑΝΑΓΚΩΝ ΕΞ ΑΙΤΙΑΣ ΔΑΣΙΚΩΝ ΠΥΡΚΑΓΙΩΝ ΔΗΜΟΥ ΚΟΡΔΕΛΙΟΥ - ΕΥΟΣΜΟΥ και αποτελεί αναπόσπαστο τμήμα του.*

**ΠΙΝΑΚΑΣ Α)** Κατάλογος Αιτημάτων Πολιτών (Ενδεικτικός) του Δήμου ΚΟΡΔΕΛΙΟΥ - ΕΥΟΣΜΟΥ για έλεγχο κτιρίων από την ΓΔΑΕΦΚ

<i>Α/Α</i>	<i>ΗΜ/ΝΙΑ</i>	<i>ΕΠΩΝΥΜΟ</i>	<i>ΟΝΟΜΑ</i>	<i>ΠΑΤΡΩΝΥΜΟ</i>	<i>ΤΗΛ.</i>	<i>Δ.Ε.</i>	<i>ΚΟΙΝΟΤΗΤΑ</i>	<i>ΟΔΟΣ</i>	<i>ΑΡΙΘ.</i>	<i>ΠΕΡΙΟΧΗ</i>	<i>ΧΡΗΣΗ</i>	<i>ΟΡΟΦΟΣ</i>	<i>ΠΕΡΙΓΡΑΦΗ ΒΛΑΒΩΝ</i>	<i>ΠΑΡΑΤΗΡΗΣΕΙΣ</i>

**ΠΙΝΑΚΑΣ Β)** Κατάλογος Πολιτών (Ενδεικτικός) του Δήμου ΚΟΡΔΕΛΙΟΥ - ΕΥΟΣΜΟΥ που αιτούνται άμεσα προσωρινή διαμονή

<i>Α/Α</i>	<i>ΟΝΟΜΑΤΕΠΩΝΥΜΟ</i>	<i>ΠΑΤΡΩΝΥΜΟ</i>	<i>ΤΗΛΕΦΩΝΟ ΚΙΝΗΤΟ</i>	<i>ΔΙΕΥΘΥΝΣΗ</i>	<i>ΠΑΡΑΤΗΡΗΣΕΙΣ</i>
<b>1</b>					
<b>2</b>					
<b>3</b>					
<b>4</b>					
<b>5</b>					



**ΠΑΡΑΡΤΗΜΑ Ι****ΠΑΡΑΡΤΗΜΑ Ι – ΕΤΗΣΙΑ ΕΠΙΤΡΟΠΗ ΚΑΤΑΓΡΑΦΗΣ ΖΗΜΙΩΝ**

*Το παρόν προσαρτάται στο ΣΧΕΔΙΟ ΑΝΤΙΜΕΤΩΠΙΣΗΣ ΕΚΤΑΚΤΩΝ ΑΝΑΓΚΩΝ ΕΞ ΑΙΤΙΑΣ ΔΑΣΙΚΩΝ ΠΥΡΚΑΓΙΩΝ ΔΗΜΟΥ ΚΟΡΔΕΛΙΟΥ - ΕΥΟΣΜΟΥ και αποτελεί αναπόσπαστο τμήμα του.*

Η επιτροπή καταγραφής ζημιών του Δήμου ΚΟΡΔΕΛΙΟΥ - ΕΥΟΣΜΟΥ συστήνεται κατόπιν απόφασης του Δημάρχου, σε ετήσια βάση, και έργο της είναι η καταγραφή των ζημιών στην περιουσία των πολιτών με στόχο την χορήγηση προνοιακού επιδόματος.

Η επιτροπή αποτελείται από τρεις υπαλλήλους των εξής διευθύνσεων:

- **Δ/ση Παιδείας και Κοινωνικής Πολιτικής**
- **Δ/ση Οικονομικών Υπηρεσιών**
- **Δ/ση Πολεοδομίας – Υπηρεσιών Δόμησης**

Για τη διευκόλυνση του έργου της ανωτέρω επιτροπής παρατίθενται στο παρόν παράρτημα ενδεικτικά τα σχετικά έντυπα που πρέπει να συμπληρώσουν οι πολίτες, καθώς και οι ενδεικτικοί πίνακες που προβλέπουν το ύψος των αμοιβών.

Έγγραφα:

- ❖ Αίτηση Οικονομικής Ενίσχυσης
- ❖ Φόρμα Καταγραφής Κριτηρίων για υπολογισμό της ενίσχυσης
- ❖ Υπεύθυνη Δήλωση περί Προσωπικών Δεδομένων
- ❖ Υπεύθυνη Δήλωση περί Συναίνεσης / Εξουσιοδότησης μεταξύ συνιδιοκτητών ακινήτων

Πίνακες:

- ❖ Πίνακες Συντελεστών Κριτηρίων Υπολογισμού Επιδόματος Οικοσκευής / Απλών Επισκευαστικών Εργασιών
- ❖ Πίνακες Προσδιορισμού Ποσών Επιδόματος Οικοσκευής / Απλών Επισκευαστικών Εργασιών

Σχετικά:

- ☞ ΚΥΑ 33862/19 ΦΕΚ Β1699/2019 “Διαδικασίες χορήγησης οικονομικής ενίσχυσης πολιτών που πλήττονται από φυσικές καταστροφές”
- ☞ ΚΥΑ 89572/19 ΦΕΚ Β5590/2020 (τροποποιήσεις)
- ☞ ΚΥΑ 90719/20 ΦΕΚ Β5718/2020 (τροποποιήσεις)

ΗΜΕΡΟΜΗΝΙΑ: .....

ΑΡ. ΕΣΩΤΕΡΙΚΟΥ ΠΡΩΤ.: .....

ΑΡ. ΠΡΩΤ.: .....

ΠΡΟΣ: ΤΟ ΔΗΜΟ .....

**ΑΙΤΗΣΗ ΧΟΡΗΓΗΣΗΣ ΟΙΚΟΝΟΜΙΚΗΣ ΕΝΙΣΧΥΣΗΣ**  
**ΣΤΟΥΣ ΠΛΗΓΕΝΤΕΣ ΤΟΥ ΔΗΜΟΥ .....**  
**ΓΙΑ ΤΗ ΦΥΣΙΚΗ ΚΑΤΑΣΤΡΟΦΗ ΤΗΣ .... / .... / 20..**

**Στοιχεία Αιτουμένου:**

ΕΠΩΝΥΜΟ		ΟΝΟΜΑ	
ΟΝΟΜΑ ΠΑΤΕΡΑ		Α.Φ.Μ. / Δ.Ο.Υ.	
ΟΝΟΜΑ ΜΗΤΕΡΑΣ		ΣΥΓΓΕΝΗΣ Α' ΒΑΘΜΟΥ	
ΗΜΕΡΟΜΗΝΙΑ ΓΕΝΝΗΣΗΣ		ΔΙΕΥΘΥΝΣΗ/ Τ.Κ./ ΠΕΡΙΟΧΗ	
Email		ΣΤΑΘΕΡΟ ΤΗΛΕΦΩΝΟ	
ΑΠ. ΤΑΥΤΟΤΗΤΑΣ / ΔΙΑΒΑΤΗΡΙΟΥ		ΚΙΝΗΤΟ ΤΗΛ.	<input type="checkbox"/>
ΑΡ. ΙΒΑΝ / ΤΡΑΠΕΖΑ		<u>ΧΡΗΣΤΗΣ ΑΚΙΝΗΤΟΥ</u> ΙΔΙΟΚΤΗΤΗΣ ΕΝΟΙΚΙΑΣΤΗΣ Η' ΠΑΡΑΧΩΡΗΣΙΟΥΧΟΣ	<input type="checkbox"/>
ΟΝΟΜΑΤΕΠΩΝΥΜΟ ΙΔΙΟΚΤΗΤΗ		ΚΙΝΗΤΟ ΤΗΛΕΦΩΝΟ ΙΔΙΟΚΤΗΤΗ	

Παρακαλείσθε όπως μου καταβάλλετε την κάτωθι οικονομική ενίσχυση για την πληγείσα κατοικία μου (όπως έχει προβλεφθεί νομοθετικά) στη Δημοτική Ενότητα ..... του Δήμου ..... από τη φυσική καταστροφή της .... / .... / 20...

**Είδος Αιτούμενης Οικονομικής Ενίσχυσης (επιλέξτε με X την κατηγορία που σας αφορά):**

- Οικονομική ενίσχυση, ποσού **600 Ευρώ** για την πληγείσα κύρια κατοικία μου.
- Επιπλέον Οικονομική ενίσχυση, ποσού **600 Ευρώ** διότι η πληγείσα οικογένειά μου είναι πολύτεκνη.
- Επιπλέον Οικονομική ενίσχυση **600 Ευρώ** διότι η πληγείσα οικογένεια μου αποτελείται από ..... **άτομο/α με ειδικές ανάγκες.**
- Οικονομική ενίσχυση, ποσού μέχρι **6.000 Ευρώ** κατά νοικοκυριό που έχει πληγεί, για απλές επισκευαστικές εργασίες ή/και αντικατάσταση οικοσκευής.
- Οικονομική ενίσχυση **4.500 Ευρώ** για ένα άτομο ή για κάθε από τα ..... άτομα της πληγείσας οικογένειάς μου που υπέστησαν αναπηρία (67% και άνω), λόγω τραυματισμού από την εν λόγω φυσική καταστροφή.

**Σύντομη περιγραφή ζημιάς της πληγείσας κύριας οικίας:**

Σχέδιο Αντιμετώπισης Εκτάκτων Αναγκών Εξ Αιτίας Δασικών Πυρκαγιών Δήμου ΚΟΡΔΕΛΙΟΥ -  
ΕΥΟΣΜΟΥ – Έκδ.1<sup>η</sup>

---

--

## ΕΛΛΗΝΙΚΗ ΔΗΜΟΚΡΑΤΙΑ

.....  
.....

Ημερομηνία: .....

**ΚΑΤΑΓΡΑΦΗ ΚΡΙΤΗΡΙΩΝ ΓΙΑ ΤΟΝ ΥΠΟΛΟΓΙΣΜΟ ΤΗΣ ΕΝΙΣΧΥΣΗΣ**

- ΝΟΜΟΣ: .....

- ΔΗΜΟΣ: .....

- ΟΝΟΜΑΤΕΠΩΝΥΜΟ .....

ΔΙΚΑΙΟΥΧΟΥ:

1. ΜΕΛΗ

ΝΟΙΚΟΚΥΡΙΟΥ:

1).....

2).....

3).....

4).....

5).....

6).....

ΣΥΝΟΛΙΚΟΣ

ΑΡΙΘΜΟΣ

ΜΕΛΩΝ:

.....

2. ΕΚΤΙΜΗΣΗ ΒΑΘΜΟΥ ΖΗΜΙΩΝ:

ΠΕΡΙΓΡΑΦΗ

2.1 ΜΙΚΡΗ ΖΗΜΙΑ (Α)

(Κατοικία και εξοπλισμός με σχετικά μικρές ζημιές που είναι δυνατό να αποκατασταθούν άμεσα.)

.....  
.....  
.....  
.....

2.2 ΜΕΤΡΙΑ ΖΗΜΙΑ (Β)

(Κατοικία και εξοπλισμός με σχετικά μεγάλες ζημιές που απαιτούν αυξημένη δαπάνη και χρόνο αποκατάστασης.)

.....  
.....  
.....

2.3 ΜΕΓΑΛΗ ΖΗΜΙΑ (Γ)

(Κατάρρευση κατοικίας ή ζημιές που η αποκατάσταση τους κρίνεται σχεδόν ασύμφορη.)

.....  
.....  
.....

3.ΜΕΓΕΘΟΣ ΚΑΤΟΙΚΙΑΣ:

3.1 ΕΜΒΑΔΟΝ ΜΙΚΡΟΤΕΡΟ ΤΩΝ 50 m<sup>2</sup>: .....3.2 ΕΜΒΑΔΟΝ ΜΕΤΑΞΥ 50 m<sup>2</sup> ΕΩΣ 80 m<sup>2</sup>: .....3.3 ΕΜΒΑΔΟΝ ΜΕΓΑΛΥΤΕΡΟ ΤΩΝ 80 m<sup>2</sup>: .....

- ΚΑΤΟΙΚΙΑ:

ΙΔΙΟΚΤΗΤΗ ..... ΕΝΟΙΚΙΑΖΟΜΕΝΗ / ΠΑΡΑΧΩΡΗΜΕΝΗ .....

ΣΥΝΟΛΙΚΟ ΠΟΣΟ ΕΝΙΣΧΥΣΗΣ:

.....ΕΥΡΩ

(Βάσει πίνακα κριτηρίων)

Ο ΔΙΚΑΙΟΥΧΟΣ

Η ΕΠΙΤΡΟΠΗ

**ΥΠΕΥΘΥΝΗ ΔΗΛΩΣΗ**

(άρθρο 8 Ν.1599/1986)

Η ακρίβεια των στοιχείων που υποβάλλονται με αυτή τη δήλωση μπορεί να ελεγχθεί με βάση το αρχείο άλλων υπηρεσιών (άρθρο 8 παρ. 4 Ν. 1599/1986)

ΠΡΟΣ <sup>(1)</sup> :							
Ο – Η Όνομα:				Επώνυμο:			
Όνομα και Επώνυμο Πατέρα:							
Όνομα και Επώνυμο Μητέρας:							
Ημερομηνία γέννησης <sup>(2)</sup> :							
Τόπος Γέννησης:							
Αριθμός Δελτίου Ταυτότητας:				Τηλ:			
Τόπος Κατοικίας:			Οδός:			Αριθ:	TK:
Αρ. Τηλεομοιοτύπου (Fax):				Δ/νση Ηλεκτρ. Ταχυδρομείου (Email):			

Με ατομική μου ευθύνη και γνωρίζοντας τις κυρώσεις <sup>(3)</sup>, που προβλέπονται από της διατάξεις της παρ. 6 του άρθρου 22 του Ν. 1599/1986, δηλώνω ότι:

**Α)** Συναινώ στην επεξεργασία των δεδομένων προσωπικού χαρακτήρα που συνοδεύουν το αίτημά μου και στην

αξιοποίησή τους προς όφελος του δημοσίου συμφέροντος.

**Β)** Η κατοικία μου που επλήγη από τη φυσική καταστροφή της .../.../20... ήταν η κύρια κατοικία μου, όπου

κατοικούσαμε ..... άτομα.

**Γ)** Κατέχω το .....% ποσοστό συνιδιοκτησίας και χρήσης. Ο έτερος συνιδιοκτήτης είναι ο/η.....

.....του/της οποίου/οποίας καταθέτω Υπεύθυνη Δήλωση.

(4)

Ημερομηνία: 20

Ο – Η Δηλ.

(Υπογραφή)





- (1) Αναγράφεται από τον ενδιαφερόμενο πολίτη ή Αρχή ή η Υπηρεσία του δημόσιου τομέα, που απευθύνεται η αίτηση.
- (2) Αναγράφεται ολογράφως.
- (3) «Όποιος εν γνώσει του δηλώνει ψευδή γεγονότα ή αρνείται ή αποκρύπτει τα αληθινά με έγγραφη υπεύθυνη δήλωση του άρθρου 8 τιμωρείται με φυλάκιση τουλάχιστον τριών μηνών. Εάν ο υπαίτιος αυτών των πράξεων σκόπευε να προσπορίσει στον εαυτόν του ή σε άλλον περιουσιακό όφελος βλάπτοντας τρίτον ή σκόπευε να βλάψει άλλον, τιμωρείται με κάθειρξη μέχρι 10 ετών.
- (4) Σε περίπτωση ανεπάρκειας χώρου η δήλωση συνεχίζεται στην πίσω όψη της και υπογράφεται από τον δηλούντα ή την δηλούσα.

**ΥΠΕΥΘΥΝΗ ΔΗΛΩΣΗ**

(άρθρο 8 Ν.1599/1986)

Η ακρίβεια των στοιχείων που υποβάλλονται με αυτή τη δήλωση μπορεί να ελεγχθεί με βάση το αρχείο άλλων υπηρεσιών (άρθρο 8 παρ. 4 Ν. 1599/1986)

ΠΡΟΣ <sup>(1)</sup> :							
Ο – Η Όνομα:				Επώνυμο:			
Όνομα και Επώνυμο Πατέρα:							
Όνομα και Επώνυμο Μητέρας:							
Ημερομηνία γέννησης <sup>(2)</sup> :							
Τόπος Γέννησης:							
Αριθμός Δελτίου Ταυτότητας:				Τηλ:			
Τόπος Κατοικίας:			Οδός:			Αριθ:	TK:
Αρ. Τηλεομοιοτύπου (Fax):				Δ/νση Ηλεκτρ. Ταχυδρομείου (Email):			

Με ατομική μου ευθύνη και γνωρίζοντας τις κυρώσεις <sup>(3)</sup>, που προβλέπονται από της διατάξεις της παρ. 6 του άρθρου 22 του Ν. 1599/1986, δηλώνω ότι:

.....  
 Συναινώ όπως ο ..... με αριθ. ταυτ.  
 .....  
 να υπογράψει και να υποβάλλει κάθε σχετικό έγγραφο στο Δήμο  
 .....  
 καθώς επίσης και να εισπράξει την οικονομική ενίσχυση του Υπουργείου Εσωτερικών που αφορά  
 .....  
 στην .....  
 .....  
 από την οποία επλήγη η κατοικία μου στην οδό  
 .....  
 στην οποία είμαι συνιδιοκτήτης κατά ..... %.  
 .....  
 .....  
 ..... (4)

Ημερομηνία: 20

Ο – Η Δηλ.

(Υπογραφή)

- (1) Αναγράφεται από τον ενδιαφερόμενο πολίτη ή Αρχή ή η Υπηρεσία του δημόσιου τομέα, που απευθύνεται η αίτηση.
- (2) Αναγράφεται ολογράφως.
- (3) «Όποιος εν γνώσει του δηλώνει ψευδή γεγονότα ή αρνείται ή αποκρύπτει τα αληθινά με έγγραφη υπεύθυνη δήλωση του άρθρου 8 τιμωρείται με φυλάκιση τουλάχιστον τριών μηνών. Εάν ο υπαίτιος αυτών των πράξεων σκόπευε να προσπορίσει στον εαυτόν του ή σε άλλον περιουσιακό όφελος βλάπτοντας τρίτον ή σκόπευε να βλάψει άλλον, τιμωρείται με κάθειρξη μέχρι 10 ετών.
- (4) Σε περίπτωση ανεπάρκειας χώρου η δήλωση συνεχίζεται στην πίσω όψη της και υπογράφεται από τον δηλούντα ή την δηλούσα.

**ΠΙΝΑΚΕΣ ΣΥΝΤΕΛΕΣΤΩΝ ΚΡΙΤΗΡΙΩΝ  
ΥΠΟΛΟΓΙΣΜΟΥ ΕΠΙΔΟΜΑΤΟΣ  
ΟΙΚΟΣΚΕΥΗΣ/ΑΠΛΩΝ ΕΠΙΣΚΕΥΑΣΤΙΚΩΝ  
ΕΡΓΑΣΙΩΝ**

**ΠΙΝΑΚΑΣ Ι.1**

**ΚΡΙΤΗΡΙΟ: «ΑΡΙΘΜΟΣ ΜΕΛΩΝ ΝΟΙΚΟΚΥΡΙΟΥ»**

ΑΡΙΘΜΟΣ ΜΕΛΩΝ	1	2	3	4	5	>6
ΣΥΝΤΕΛΕΣΤΗΣ	0,5	0,6	0,7	0,8	0,9	1

**ΠΙΝΑΚΑΣ Ι.2**

**ΚΡΙΤΗΡΙΟ: «ΒΑΘΜΟΣ ΖΗΜΙΑΣ»**

ΒΑΘΜΟΣ ΖΗΜΙΑΣ	A	B	Γ
ΣΥΝΤΕΛΕΣΤΗΣ	0,5	0,8	1

A	ΖΗΜΙΑ (ΜΙΚΡΗ)
B	ΖΗΜΙΑ (ΜΕΤΡΙΑ)
Γ	ΖΗΜΙΑ(ΜΕΓΑΛΗ)

**ΠΙΝΑΚΑΣ Ι.3**

**ΚΡΙΤΗΡΙΟ: «ΜΕΓΕΘΟΣ ΚΑΤΟΙΚΙΑΣ»**

Σχέδιο Αντιμετώπισης Εκτάκτων Αναγκών Εξ Αιτίας Δασικών Πυρκαγιών Δήμου ΚΟΡΔΕΛΙΟΥ - ΕΥΟΣΜΟΥ – Έκδ.1<sup>η</sup>

---

ΜΕΓΕΘΟΣ ΚΑΤΟΙΚΙΑΣ	Κ1 < 50 m <sup>2</sup>	Κ2= 50-80m <sup>2</sup>	Κ3> 80 m <sup>2</sup>
ΣΥΝΤΕΛΕΣΤΗΣ	0,8	0,9	1

<b>ΜΕΓΙΣΤΟ ΠΟΣΟ ΟΙΚΟΣΚΕΥΗΣ</b>	<b>6.000 €</b>
--------------------------------	----------------

**ΠΙΝΑΚΕΣ ΠΡΟΣΔΙΟΡΙΣΜΟΥ ΠΟΣΩΝ  
ΕΠΙΔΟΜΑΤΟΣ ΟΙΚΟΣΚΕΥΗΣ/ ΑΠΛΩΝ  
ΕΠΙΣΚΕΥΑΣΤΙΚΩΝ ΕΡΓΑΣΙΩΝ**

**ΠΙΝΑΚΑΣ ΙΙ.**

<b>ΒΑΘΜΟΣ ΖΗΜΙΑΣ Α</b>	<b>ΑΡΙΘΜΟΣ ΜΕΛΩΝ ΝΟΙΚΟΚΥΡΙΟΥ</b>					
<b>ΜΕΓΕΘΟΣ ΚΑΤΟΙΚΙΑΣ</b>	<b>1</b>	<b>2</b>	<b>3</b>	<b>4</b>	<b>5</b>	<b>&gt;6</b>
K1 < 50 m <sup>2</sup>	1.200 €	1.440 €	1.680 €	1.920 €	2.160 €	2.400 €
K2= 50-80m <sup>2</sup>	1.350 €	1.620 €	1.890 €	2.160 €	2.430 €	2.700 €
K3> 80 m <sup>2</sup>	1.500 €	1.800 €	2.100 €	2.400 €	2.700 €	3.000 €

**ΠΙΝΑΚΑΣ ΙΙΙ.**

<b>ΒΑΘΜΟΣ ΖΗΜΙΑΣ Β</b>	<b>ΑΡΙΘΜΟΣ ΜΕΛΩΝ ΝΟΙΚΟΚΥΡΙΟΥ</b>					
<b>ΜΕΓΕΘΟΣ ΚΑΤΟΙΚΙΑΣ</b>	<b>1</b>	<b>2</b>	<b>3</b>	<b>4</b>	<b>5</b>	<b>&gt;6</b>
K1 < 50 m <sup>2</sup>	1.920 €	2.304 €	2.688 €	3.072 €	3.456 €	3.840 €
K2= 50-80m <sup>2</sup>	2.160 €	2.592 €	3.024 €	3.456 €	3.888 €	4.320 €
K3> 80 m <sup>2</sup>	2.400 €	2.880 €	3.360 €	3.840 €	4.320 €	4.800 €

**ΠΙΝΑΚΑΣ ΙV.**

<b>ΒΑΘΜΟΣ ΖΗΜΙΑΣ Γ</b>	<b>ΑΡΙΘΜΟΣ ΜΕΛΩΝ ΝΟΙΚΟΚΥΡΙΟΥ</b>					
<b>ΜΕΓΕΘΟΣ ΚΑΤΟΙΚΙΑΣ</b>	<b>1</b>	<b>2</b>	<b>3</b>	<b>4</b>	<b>5</b>	<b>&gt;6</b>
K1 < 50 m <sup>2</sup>	2.400 €	2.880 €	3.360 €	3.840 €	4.320 €	4.800 €
K2= 50-80m <sup>2</sup>	2.700 €	3.240 €	3.780 €	4.320 €	4.860 €	5.400 €
K3> 80 m <sup>2</sup>	3.000 €	3.600 €	4.200 €	4.800 €	5.400 €	6.000 €



**ΠΑΡΑΡΤΗΜΑ ΙΑ****ΠΑΡΑΡΤΗΜΑ ΙΑ – ΣΧΕΔΙΟ ΔΙΑΧΕΙΡΙΣΗΣ ΦΥΣΙΚΩΝ ΚΑΤΑΣΤΡΟΦΩΝ ΚΑΙ ΑΣΦΑΛΟΥΣ ΑΠΟΜΑΚΡΥΝΣΗΣ ΤΩΝ ΖΩΩΝ**

*Το παρόν δύναται να προσαρτάται στο ΣΧΕΔΙΟ ΑΝΤΙΜΕΤΩΠΙΣΗΣ ΕΚΤΑΚΤΩΝ ΑΝΑΓΚΩΝ ΕΞ ΑΙΤΙΑΣ ΔΑΣΙΚΩΝ ΠΥΡΚΑΓΙΩΝ ΔΗΜΟΥ ΚΟΡΔΕΛΙΟΥ - ΕΥΟΣΜΟΥ και αποτελεί λειτουργικό τμήμα του, ειδικά για τη διεξαγωγή Ασκήσεων Πολιτικής Προστασίας.*

Σύμφωνα με τον Οργανισμό Εσωτερικών Υπηρεσιών, αρμόδια υπηρεσία του Δήμου ΚΟΡΔΕΛΙΟΥ - ΕΥΟΣΜΟΥ για ζητήματα που αφορούν σε Ζώα Συντροφιάς αποτελεί το **Τμήμα Περιβάλλοντος και Ενεργειακών Θεμάτων, της Δ/σης Περιβάλλοντος, Ενεργειακών Θεμάτων και Πρασίνου**. Όλες οι αρμοδιότητες και υποχρεώσεις του Τμήματος απορρέουν από τον εκάστοτε Ο.Ε.Υ..

*Σύμφωνα με το άρθρο 28 του Ν.4830/2021, ως σήμερα ισχύει, «Τα καταφύγια, οι χώροι εκτροφής, καθώς και κάθε άλλο ενδιαίτημα ζώων οφείλουν να έχουν εκπονήσει σχέδιο διαχείρισης φυσικών καταστροφών και ιδίως, πυρκαγιών και ασφαλούς απομάκρυνσης των φιλοξενούντων ζώων, το οποίο επικαιροποιείται υποχρεωτικά κάθε έτος. Το σχέδιο αναρτάται υποχρεωτικά στην ιστοσελίδα του καταφυγίου».*

**Επισημαίνεται, σύμφωνα με τα παραπάνω, ότι το προβλεπόμενο σχέδιο οφείλει να αποσκοπεί στην επίτευξη των ακόλουθων επιχειρησιακών στόχων:**

- ⇒ **Την κατάλληλη προετοιμασία των καταφυγίων και λοιπών χώρων φιλοξενίας**, ανά πάσα στιγμή, στον μέγιστο δυνατό βαθμό, για την κατάλληλη αντιμετώπιση έκτακτων καταστάσεων που προέρχονται από φυσικές ή/και ανθρωπογενείς καταστροφές.
- ⇒ **Την διεξαγωγή εκκένωσης των φιλοξενούμενων ζώων** με βάση τη σοβαρότητα των επικείμενων καιρικών συνθηκών ή/και τη σοβαρότητα των ζημιών λόγω καταστροφικού συμβάντος σε εναλλακτικό χώρο, στην πλησιέστερη απόσταση, ώστε να διασφαλιστεί η ταχύτητα της ενέργειας. Σε έκτακτη ανάγκη, τα καταφύγια και οι λοιποί χώροι φιλοξενίας συντονίζονται και συνεργάζονται με την Ειδική Γραμματεία Προστασίας Ζώων Συντροφιάς του Υπουργείου Εσωτερικών πριν, κατά τη διάρκεια και μετά από ένα συμβάν.

- ⇒ **Την δημιουργία επιχειρησιακού σχεδίου για καταστροφές**, οι οποίες μπορεί να περιλαμβάνουν οποιοδήποτε περιστατικό που επηρεάζει τις φυσικές εγκαταστάσεις και την κανονική λειτουργία για σημαντικό χρονικό διάστημα.

Συμπληρωματικά, και στο πλαίσιο των παραπάνω ενεργειών, το **Τμήμα Περιβάλλοντος και Ενεργειακών Θεμάτων** οφείλει σε ετήσια βάση να ενημερώνει την Ειδική Γραμματεία για την Προστασία των Ζώων Συντροφιάς για τα κάτωθι στοιχεία:

- ⇒ **Το όνομα του Υπευθύνου Διαχείρισης περιστατικών φυσικών καταστροφών και έκτακτης ανάγκης**, παραθέτοντας τα στοιχεία επικοινωνίας του, ώστε να μπορεί η Ειδική Γραμματεία να έχει άμεση επικοινωνία για το συντονισμό των ενεργειών του Δήμου για τη διάσωση των ζώων και την ασφαλή μεταφορά τους.
- ⇒ **Στοιχεία όλων των χώρων φιλοξενίας**, με παροχή νερού, στους οποίους μπορούν να μεταφερθούν τα ζώα με ασφάλεια σε περίπτωση έκτακτης ανάγκης.



**ΠΑΡΑΡΤΗΜΑ ΙΒ**

**ΠΑΡΑΡΤΗΜΑ ΙΒ – ΠΙΝΑΚΑΣ ΑΠΟΔΕΚΤΩΝ**

*Το παρόν προσαρτάται στο ΣΧΕΔΙΟ ΑΝΤΙΜΕΤΩΠΙΣΗΣ ΕΚΤΑΚΤΩΝ ΑΝΑΓΚΩΝ ΕΞ ΑΙΤΙΑΣ ΔΑΣΙΚΩΝ ΠΥΡΚΑΓΙΩΝ ΔΗΜΟΥ ΚΟΡΔΕΛΙΟΥ - ΕΥΟΣΜΟΥ και αποτελεί αναπόσπαστο τμήμα του.*

Επισημαίνεται ότι σύμφωνα με την παρ.15.2 του Γενικού Σχεδίου ΑΝΤΙΜΕΤΩΠΙΣΗ ΕΚΤΑΚΤΩΝ ΑΝΑΓΚΩΝ ΕΞ ΑΙΤΙΑΣ ΔΑΣΙΚΩΝ ΠΥΡΚΑΓΙΩΝ ΜΕ ΤΗΝ ΚΩΔΙΚΗ ΟΝΟΜΑΣΙΑ «ΙΟΛΑΟΣ 2», τα παραρτήματα των σχεδίων που περιέχουν προσωπικά στοιχεία επικοινωνίας (κινητά τηλέφωνα, προσωπικά email, τηλέφωνα κατοικίας, κλπ.) εκπροσώπων φορέων, υπηρεσιών και ιδιωτών που εμπλέκονται σε δράσεις πολιτικής προστασίας, δεν πρέπει να δημοσιεύονται (πχ ανάρτηση στην ΔΙΑΥΓΕΙΑ, ή στον ιστοχώρο του Δήμου) για λόγους προστασίας των προσωπικών δεδομένων.

**Τα ανωτέρω παραρτήματα με τα πλήρη στοιχεία επικοινωνίας, θα πρέπει να αποστέλλονται μόνο στις εμπλεκόμενες υπηρεσίες.**

**ΑΠΟΔΕΚΤΕΣ ΓΙΑ ΕΝΕΡΓΕΙΑ**

1. Γραφείο Δημάρχου Δήμου ΚΟΡΔΕΛΙΟΥ - ΕΥΟΣΜΟΥ
2. Γραφείο Αντιδημάρχου Πολιτικής Προστασίας
3. Αυτοτελές Τμήμα Πολιτικής Προστασίας
4. Γραφείο Τύπου, Επικοινωνίας και Δημοσίων σχέσεων
5. Διεύθυνση Δημοτικής Αστυνομίας
6. Διεύθυνση Παιδείας και Κοινωνικής Πολιτικής
7. Διεύθυνση Αθλητισμού και Πολιτισμού
8. Διεύθυνση (Προ) σχολικής Αγωγής και Τρίτης Ηλικίας
9. Διεύθυνση Περιβάλλοντος, Ενεργειακών Θεμάτων και Πρασίνου
10. Διεύθυνση Καθαριότητας, Ανακύκλωσης και Στόλου Οχημάτων
11. Διεύθυνση Πολεοδομίας – Υπηρεσιών Δόμησης
12. Διεύθυνση Διοίκησης και Ανθρώπινου Δυναμικού
13. Διεύθυνση Οικονομικών Υπηρεσιών
14. Διεύθυνση ΚΕΠ
15. Πρόεδροι Δημοτικών Ενοτήτων

**ΠΡΟΣ ΚΟΙΝΟΠΟΙΗΣΗ**



1. Διοίκηση Πυροσβεστικών Υπηρεσιών Νομού Θεσσαλονίκης
2. 2<sup>ος</sup> Πυροσβεστικός Σταθμός Θεσσαλονίκης
3. Γενική Αστυνομική Διεύθυνση Θεσσαλονίκης
4. Αστυνομικό Τμήμα Κορδελιού - Ευόσμου
5. Αποκεντρωμένη Διοίκηση ΜΑΚΕΔΟΝΙΑΣ – ΘΡΑΚΗΣ/ Διεύθυνση Πολιτικής Προστασίας
6. Περιφέρεια ΚΕΝΤΡΙΚΗΣ ΜΑΚΕΔΟΝΙΑΣ / Διεύθυνση Πολιτικής Προστασίας





Γενική Γραμματεία  
**Πολιτικής Προστασίας**

[www.civilprotection.gov.gr](http://www.civilprotection.gov.gr)







ΕΛΛΗΝΙΚΗ ΔΗΜΟΚΡΑΤΙΑ  
ΝΟΜΟΣ ΘΕΣΣΑΛΟΝΙΚΗΣ  
ΔΗΜΟΣ ΚΟΡΔΕΛΙΟΥ – ΕΥΟΣΜΟΥ

Αριθ. Αποφ. 352/2024

### ΑΠΟΣΠΑΣΜΑ

Από το πρακτικό 39/2024 της συνεδρίασης του Δημοτικού Συμβουλίου του  
Δήμου Κορδελιού – Ευόσμου

**ΘΕΜΑ: Αποδοχή ή μη του πρακτικού της από 19-11-2024 συνεδρίασης της επιτροπής συμβιβαστικής επίλυσης φορολογικών διαφορών & αμφισβητήσεων του Δήμου.**

Στον Εύοσμο σήμερα, 18 του μηνός Δεκεμβρίου του έτους 2024 και ώρα 18:00 μ.μ., στο Δημοτικό Κατάστημα του Δήμου Κορδελιού – Ευόσμου (Π. Μελά 24), συνήλθε σε τακτική, δια ζώσης, συνεδρίαση το Δημοτικό Συμβούλιο του Δήμου Κορδελιού Ευόσμου, ύστερα από την υπ' αριθμ. πρωτ: 57210/13-12-2024 πρόσκληση του Προέδρου, κ. Κεραμιδά Δημήτριου, που επιδόθηκε στα παρακάτω μέλη:

- |                           |                            |
|---------------------------|----------------------------|
| 1. Καϊτετζίδη Ευστάθιο    | 20. Σίτσα Δημήτριο         |
| 2. Γούσιο Ιωάννη          | 21. Καμπαρούδη Παναγιώτη   |
| 3. Καλού Σύμινα           | 22. Μανδαλιανό Κλεάνθη     |
| 4. Σαμανίδη Γεώργιο       | 23. Γαβαλά Μαρία           |
| 5. Γεμεντζόπουλο Νικόλαο  | 24. Δαλαμπίρα Πάικα Αννέτα |
| 6. Κεχαγιά Ανέστη         | 25. Δεμερτζή Χρήστο        |
| 7. Μαξούρα Γεώργιο        | 26. Αραμπατζή Δημήτριο     |
| 8. Κατσούκα Θεόδωρο       | 27. Παπαδόπουλο Αλέξανδρο  |
| 9. Αϊβαζίδη Βασίλειο      | 28. Σωτηράκη Κωνσταντίνο   |
| 10. Κουγιουμτζή Νικόλαο   | 29. Σταυρίδη Γεώργιο       |
| 11. Καλαϊτζίδη Σάββα      | 30. Μανούκα Μαρία          |
| 12. Πουρσανίδου Μαρία     | 31. Γεωργίου Ευάγγελο      |
| 13. Γαβριηλίδη Ιωάννη     | 32. Γαρούφα Αθανάσιο       |
| 14. Διακάκη Στυλιανό      | 33. Κυριαζίδου Αικατερίνη  |
| 15. Τριανταφυλλίδου Σοφία | 34. Λιάπη Ηλία             |
| 16. Μπαξεβάνη Αστέριο     | 35. Κοκονά Αθανάσιο        |
| 17. Μεσθανεύ Πέτρο        | 36. Ξενίδου Μαρία          |
| 18. Ξενιτόπουλο Σάββα     | 37. Βόγγαλη Βασίλειο       |
| 19. Συρενίδου Δέσποινα    | 38. Αντίνου Χρήστο         |

Αφού διαπιστώθηκε νόμιμη απαρτία, δηλαδή σε σύνολο τριάντα εννέα (39) μελών βρέθηκαν:

Παρόντες: (37) τριάντα επτά

Απόντες: (2) Γαβαλά Μαρία, Κυριαζίδου Αικατερίνη

Στη συνεδρίαση κλήθηκαν επίσης οι Πρόεδροι των Κοινοτήτων Ευόσμου και Ελευθερίου – Κορδελιού, ο κ. Χερκελετζής Παναγιώτης, ο οποίος ήταν παρών και η κα Καπνοπούλου Ευτυχία, η οποία ήταν απύσχα.

Στη συνεδρίαση ήταν παρούσα η πρακτικογράφος, κα Ραφαήλ Όλγα.

Μετά τη διαπίστωση απαρτίας, ο Πρόεδρος κήρυξε την έναρξη της συνεδρίασης, στην οποία κλήθηκε και ήταν παρών ο Δήμαρχος, κ. Αλεξανδρίδης Ελευθέριος, σύμφωνα με το άρθρο 67 παρ. 6 του Ν.3852/2010 «Πρόγραμμα Καλλικράτης», όπως ισχύει.

-Η Δημοτική Σύμβουλος, κα. Γαβαλά Μαρία, προσήλθε μετά το 14<sup>ο</sup> θέμα της ημερήσιας διάταξης.

-Η Δημοτική Σύμβουλος, κα. Κυριαζίδου Αικατερίνη, προσήλθε μετά το 15<sup>ο</sup> θέμα της ημερήσιας διάταξης.

Το 18<sup>ο</sup> θέμα της ημερήσιας διάταξης αποσύρεται.

Ο Πρόεδρος εισηγούμενος το 11<sup>ο</sup> θέμα της ημερήσιας διάταξης έθεσε υπόψη του Δημοτικού Συμβουλίου την υπ' αρ. πρωτ. 55531/04-12-2024 εισήγηση της Επιτροπής Επίλυσης Φορολογικών Διαφορών, σύμφωνα με την οποία:

### **Ιστορικό Υπόθεσης**

Σύμφωνα με το άρθρο 7 παρ.8 του Ν.2307/95 συνιστάται σε κάθε δήμο ή κοινότητα επιτροπή συμβιβαστικής επίλυσης φορολογικών διαφορών και αμφισβητήσεων για τη βεβαίωση ή αναγνώριση φορολογικής απαλλαγής ή μειώσεως οποιουδήποτε αυτοτελούς φόρου, τέλους, δικαιώματος, εισφοράς και προστίμου μεταξύ δήμου ή κοινότητας ή συνδέσμου ΟΤΑ και φορολογουμένων.

Κάθε φορολογούμενος που ασκεί προσφυγή κατά τις διατάξεις του Ν.505/76 στα τακτικά διοικητικά δικαστήρια, δικαιούται να ζητήσει με το ίδιο δικόγραφο τη συμβιβαστική επίλυση της διαφοράς του με το δήμο ή την κοινότητα.

Στην περίπτωση αυτή η υπηρεσία του δήμου που παρέλαβε την προσφυγή, υποχρεούται να διαβιβάσει αμέσως αντίγραφο της στην επιτροπή(άρθρο 32 παρ.3 Ν1080/80). Η επιτροπή

υποχρεούται μέσα σε δέκα ημέρες από την παραλαβή του δικογράφου, να ορίσει ημερομηνία συζήτησης όχι μεταγενέστερη των είκοσι ημερών από τη λήξη του δεκαημέρου και να καλέσει εγγράφως τον αιτούντα ή τον αντίκλητο αυτού τρεις τουλάχιστον ημέρες πριν από την καθορισμένη ημερομηνία συζήτησης της υπόθεσης (άρθρο 32 παρ.4 του Ν.1080/80).

Εάν η επιτροπή διαπιστώσει ότι συντρέχουν λόγοι μείωσης ή διαγραφής του ποσού που βεβαιώθηκε, συντάσσει σχετικό πρακτικό μέσα σε είκοσι ημέρες από τη συζήτηση της υπόθεσης, το οποίο, εκτός από την ίδια, υπογράφει και ο αιτών ή ο αντίκλητος αυτού(άρθρο 32 παρ.5 του Ν.1080/80).

Εάν όμως η επιτροπή διαπιστώσει, ότι δεν συντρέχουν λόγοι διαγραφής του βεβαιωθέντος ποσού επί του οποίου υπολογίζεται το πρόστιμο ή πρόκειται για πρόστιμο αυτοτελές επιβληθέντος, μπορεί να μειώσει το ποσό του προστίμου μέχρι 50% (άρθρο 32 παρ. 5 του Ν.1080/80).Το πρακτικό διαβιβάζεται στο δημοτικό ή κοινοτικό συμβούλιο εντός πενήτημέρου από τη λήξη του εικοσαήμερου, το οποίο κατά την πρώτη συνεδρίαση του αποφασίζει για την αποδοχή ή όχι της πρότασης της επιτροπής (άρθρο 32 παρ. 6 του Ν.1080/80).

Με την απόφαση αποδοχής του δημοτικού συμβουλίου τελειώνει ο συμβιβασμός και η προσφυγή καθίσταται άνευ αντικειμένου. Εάν δεν επιτευχθεί συμβιβασμός ή το συμβούλιο απορρίψει την πρόταση της επιτροπής, η αρμόδια υπηρεσία του δήμου διαβιβάζει το φάκελο της υπόθεσης και την προσφυγή στο διοικητικό δικαστήριο (άρθρο 32 παρ. 7 και 8 του Ν.1080/80).

Η Επιτροπή Συμβιβαστικής Επίλυσης Φορολογικών Διαφορών του Δήμου Κορδελιού-Εύοσμου με το Πρακτικό της από 19/11/2024 συνεδρίασης της (το οποίο επισυνάπτεται στην εισήγηση) προέβη στις κάτωθι αποφάσεις :

**α)** Σύμφωνα με την υπ' αρ. 7/2024 απόφαση, δεδομένης της από 18-11-2024 Δήλωσης Παραίτησης της προσφεύγουσας ΔΟΜΝΑΣ ΔΕΔΕΟΓΛΟΥ από το αίτημα συμβιβαστικής επίλυσης διαφοράς κατ' άρθρο 32 Ν. 1080/1980, της με αρ. πρωτ. 36385/02-08-2024 Προσφυγής, με αρ. κατ. ΠΡ917/07-04-2024 ενώπιον του Μονομελούς Διοικητικού Πρωτοδικείου Θεσσαλονίκης, η συζήτηση της υπόθεσης καθίσταται άνευ αντικειμένου και ως εκ τούτου δεν τίθεται ζήτημα συμβιβαστικής επίλυσης της διαφοράς.

**β)** Σύμφωνα με την υπ' αρ. 8/2024 απόφαση, δεδομένης της από 18-11-2024 Δήλωσης Παραίτησης της προσφεύγουσας ΟΛΓΑΣ ΔΕΔΕΟΓΛΟΥ από το αίτημα συμβιβαστικής επίλυσης διαφοράς κατ' άρθρο 32 Ν. 1080/1980, της με αρ. πρωτ. 36386/02-08-2024 Προσφυγής, με αρ. κατ. ΠΡ916/07-04-2024 ενώπιον του Μονομελούς Διοικητικού Πρωτοδικείου Θεσσαλονίκης, η συζήτηση της υπόθεσης καθίσταται άνευ αντικειμένου και ως εκ τούτου δεν τίθεται ζήτημα συμβιβαστικής επίλυσης της διαφοράς.

#### **ΝΟΜΟΘΕΣΙΑ ΠΟΥ ΠΡΟΒΛΕΠΕΤΑΙ:**

-Ν. 1080/80 άρθρ. 32

-Ν.2307/95 άρθρο 7 παρ.8

**ΠΑΡΑΣΤΑΤΙΚΑ ΠΟΥ ΣΥΝΟΔΕΥΟΥΝ ΤΗΝ ΠΑΡΟΥΣΑ:**

-Το από 19/11/2024 πρακτικό της 2<sup>ης</sup> Συνεδρίασης της Επιτροπής Συμβιβαστικής Επίλυσης Φορολογικών Διαφορών και Αμφισβητήσεων

**ΝΟΜΙΜΗ ΔΙΑΔΙΚΑΣΙΑ ΠΟΥ ΠΡΟΒΛΕΠΕΤΑΙ ΓΙΑ ΤΗΝ ΥΠΟΘΕΣΗ:**

Με την απόφαση αποδοχής του δημοτικού συμβουλίου τελειώνει ο συμβιβασμός και η προσφυγή καθίσταται άνευ αντικειμένου. Εάν δεν επιτευχθεί συμβιβασμός ή το συμβούλιο απορρίψει την πρόταση της επιτροπής, η αρμόδια υπηρεσία του δήμου διαβιβάζει το φάκελο της υπόθεσης και την προσφυγή στο διοικητικό δικαστήριο (άρθρο 32 παρ. 7 και 8 του Ν.1080/80).

Το Δημοτικό Συμβούλιο μετά από διαλογική συζήτηση, όπως είναι καταχωρημένη στο απομαγνητοφωνημένο πρακτικό, αφού άκουσε όσα είπε ο Πρόεδρος είδε και τις σχετικές διατάξεις

**Αποφασίζει ομόφωνα**

Αποδέχεται το Πρακτικό της από 19/11/2024 συνεδρίασης της Επιτροπής Συμβιβαστικής Επίλυσης των Φορολογικών Διαφορών του Δήμου Κορδελιού-Εύοσμου, σύμφωνα με το οποίο ελήφθησαν οι ακόλουθες αποφάσεις:

**α)** Σύμφωνα με την υπ' αρ. 7/2024 απόφαση, δεδομένης της από 18-11-2024 Δήλωσης Παραίτησης της προσφεύγουσας ΔΟΜΝΑΣ ΔΕΔΕΟΓΛΟΥ από το αίτημα συμβιβαστικής επίλυσης διαφοράς κατ' άρθρο 32 Ν. 1080/1980, της με αρ. πρωτ. 36385/02-08-2024 Προσφυγής, με αρ. κατ. ΠΡ917/07-04-2024 ενώπιον του Μονομελούς Διοικητικού Πρωτοδικείου Θεσσαλονίκης, η συζήτηση της υπόθεσης καθίσταται άνευ αντικειμένου και ως εκ τούτου δεν τίθεται ζήτημα συμβιβαστικής επίλυσης της διαφοράς.

**β)** Σύμφωνα με την υπ' αρ. 8/2024 απόφαση, δεδομένης της από 18-11-2024 Δήλωσης Παραίτησης της προσφεύγουσας ΟΛΓΑΣ ΔΕΔΕΟΓΛΟΥ από το αίτημα συμβιβαστικής επίλυσης διαφοράς κατ' άρθρο 32 Ν. 1080/1980, της με αρ. πρωτ. 36386/02-08-2024 Προσφυγής, με αρ. κατ. ΠΡ916/07-04-2024 ενώπιον του Μονομελούς Διοικητικού Πρωτοδικείου Θεσσαλονίκης, η συζήτηση της υπόθεσης καθίσταται άνευ αντικειμένου και ως εκ τούτου δεν τίθεται ζήτημα συμβιβαστικής επίλυσης της διαφοράς.



Η απόφαση αυτή πήρε αύξοντα αριθμό **352/2024**.

Αφού εξαντλήθηκαν τα θέματα της ημερήσιας διάταξης λύθηκε η συνεδρίαση, συντάχθηκε αυτό το πρακτικό και υπογράφηκε.

Ο Πρόεδρος του Δημοτικού Συμβουλίου

Τα Μέλη

Δημήτριος Κεραμιδάς

ΑΚΡΙΒΕΣ ΑΠΟΣΠΑΣΜΑ



ΕΛΛΗΝΙΚΗ ΔΗΜΟΚΡΑΤΙΑ  
ΝΟΜΟΣ ΘΕΣΣΑΛΟΝΙΚΗΣ  
ΔΗΜΟΣ ΚΟΡΔΕΛΙΟΥ – ΕΥΟΣΜΟΥ

Αριθ. Αποφ. 353/2024

### ΑΠΟΣΠΑΣΜΑ

Από το πρακτικό 39/2024 της συνεδρίασης του Δημοτικού Συμβουλίου του  
Δήμου Κορδελιού – Ευόσμου

**ΘΕΜΑ: Α) Εγγραφές νηπίων για τους Δημοτικούς παιδικούς, βρεφικούς, βρεφονηπιακούς σταθμούς και ΚΔΑΠ Κορδελιού-Ευόσμου για την σχολική χρονιά 2024-2025**

**Β) Απαλλαγή τροφείων για τον μήνα Νοέμβριο για τους Δημοτικούς παιδικούς, βρεφικούς, βρεφονηπιακούς σταθμούς και ΚΔΑΠ Κορδελιού-Ευόσμου για την σχολική χρονιά 2024-2025.**

Στον Εύοσμο σήμερα, 18 του μηνός Δεκεμβρίου του έτους 2024 και ώρα 18:00 μ.μ., στο Δημοτικό Κατάστημα του Δήμου Κορδελιού – Ευόσμου (Π. Μελά 24), συνήλθε σε τακτική, δια ζώσης, συνεδρίαση το Δημοτικό Συμβούλιο του Δήμου Κορδελιού Ευόσμου, ύστερα από την υπ' αριθμ. πρωτ: 57210/13-12-2024 πρόσκληση του Προέδρου, κ. Κεραμιδά Δημήτριου, που επιδόθηκε στα παρακάτω μέλη:

- |                           |                            |
|---------------------------|----------------------------|
| 1. Καϊτετζίδη Ευστάθιο    | 20. Σίτσα Δημήτριο         |
| 2. Γούσιο Ιωάννη          | 21. Καμπαρούδη Παναγιώτη   |
| 3. Καλού Σύμινα           | 22. Μανδαλιανό Κλεάνθη     |
| 4. Σαμανίδη Γεώργιο       | 23. Γαβαλά Μαρία           |
| 5. Γεμεντζόπουλο Νικόλαο  | 24. Δαλαμπίρα Πάικα Αννέτα |
| 6. Κεχαγιά Ανέστη         | 25. Δεμερτζή Χρήστο        |
| 7. Μαξούρα Γεώργιο        | 26. Αραμπατζή Δημήτριο     |
| 8. Κατσούκα Θεόδωρο       | 27. Παπαδόπουλο Αλέξανδρο  |
| 9. Αϊβαζίδη Βασίλειο      | 28. Σωτηράκη Κωνσταντίνο   |
| 10. Κουγιουμτζή Νικόλαο   | 29. Σταυρίδη Γεώργιο       |
| 11. Καλαϊτζίδη Σάββα      | 30. Μανούκα Μαρία          |
| 12. Πουρσανίδου Μαρία     | 31. Γεωργίου Ευάγγελο      |
| 13. Γαβριηλίδη Ιωάννη     | 32. Γαρούφα Αθανάσιο       |
| 14. Διακάκη Στυλιανό      | 33. Κυριαζίδου Αικατερίνη  |
| 15. Τριανταφυλλίδου Σοφία | 34. Λιάπη Ηλία             |
| 16. Μπαξεβάνη Αστέριο     | 35. Κοκονά Αθανάσιο        |
| 17. Μεσθανεύ Πέτρο        | 36. Ξενίδου Μαρία          |
| 18. Ξενιτόπουλο Σάββα     | 37. Βόγγαλη Βασίλειο       |
| 19. Συρενίδου Δέσποινα    | 38. Αντίνου Χρήστο         |

Αφού διαπιστώθηκε νόμιμη απαρτία, δηλαδή σε σύνολο τριάντα εννέα (39) μελών βρέθηκαν:

Παρόντες: (37) τριάντα επτά

Απόντες: (2) Γαβαλά Μαρία, Κυριαζίδου Αικατερίνη

Στη συνεδρίαση κλήθηκαν επίσης οι Πρόεδροι των Κοινοτήτων Ευόσμου και Ελευθερίου – Κορδελιού, ο κ. Χερκελετζής Παναγιώτης ο οποίος ήταν παρών και η κα. Καπνοπούλου Ευτυχία η οποία ήταν απύσασα.

Στη συνεδρίαση ήταν παρούσα η πρακτικογράφος, κα Ραφαήλ Όλγα.

Μετά τη διαπίστωση απαρτίας, ο Πρόεδρος κήρυξε την έναρξη της συνεδρίασης, στην οποία κλήθηκε και ήταν παρών ο Δήμαρχος, κ. Αλεξανδρίδης Ελευθέριος, σύμφωνα με το άρθρο 67 παρ. 6 του Ν.3852/2010 «Πρόγραμμα Καλλικράτης», όπως ισχύει.

-Η Δημοτική Σύμβουλος, κα. Γαβαλά Μαρία, προσήλθε μετά το 14<sup>ο</sup> θέμα της ημερήσιας διάταξης.

-Η Δημοτική Σύμβουλος, κα. Κυριαζίδου Αικατερίνη, προσήλθε μετά το 15<sup>ο</sup> θέμα της ημερήσιας διάταξης.

Το 18<sup>ο</sup> θέμα της ημερήσιας διάταξης αποσύρεται.

Ο Πρόεδρος εισηγούμενος το 12<sup>ο</sup> θέμα της ημερήσιας διάταξης έθεσε υπόψη του Δημοτικού Συμβουλίου την υπ' αρ. πρωτ. 55777/05-12-2024 εισήγηση της Διεύθυνσης Προσχολικής Αγωγής και Δραστηριοτήτων, σύμφωνα με την οποία:

**Έχοντας υπόψη :**

1. το άρθρο 65 παρ.1 του Ν.3852/2010,
2. το άρθρο 3 «Δικαίωμα Εγγραφής και Εγγραφή Παιδιών του Πρότυπου Κανονισμού Λειτουργίας Δημοτικών Παιδικών και Βρεφονηπιακών ΦΕΚ-4249/Β/5-12-2017
3. το άρθρο 5 «Οικονομική Συμμετοχή» του Πρότυπου Κανονισμού Λειτουργίας Δημοτικών Παιδικών και Βρεφονηπιακών ΦΕΚ-4249/Β/5-12-2017 και

Α. Αιτήσεις για τους Δημοτικούς Παιδικούς, Βρεφικούς, Βρεφονηπιακούς Σταθμούς και ΚΔΑΠ Κορδελιού-Ευόσμου.

**Ε΄ΕΥΟΣΜΟΥ**

1. Αρ.πρωτ.:54622/29-11-2024 αίτηση εισαγωγής νηπίου στους Δημοτικούς Παιδικούς και βρεφονηπιακούς Σταθμούς Κορδελιού- Εύοσμου.

### **Ζ' ΕΥΟΣΜΟΥ**

1. Αρ.πρωτ.:27915/14-06-2024 αίτηση εισαγωγής νηπίου στους Δημοτικούς Παιδικούς και βρεφονηπιακούς Σταθμούς Κορδελιού- Εύοσμου.

### **ΚΔΑΠ ΕΥΟΣΜΟΥ**

#### **Β' ΒΑΡΔΙΑ**

1. Αρ.πρωτ.:53900/26-10-2024 αίτηση εισαγωγής νηπίου στους Δημοτικούς Παιδικούς και βρεφονηπιακούς Σταθμούς Κορδελιού- Εύοσμου.
2. Αρ.πρωτ.:53896/26-10-2024 αίτηση εισαγωγής νηπίου στους Δημοτικούς Παιδικούς και βρεφονηπιακούς Σταθμούς Κορδελιού- Εύοσμου.
3. Αρ.πρωτ.:53891/26-10-2024 αίτηση εισαγωγής νηπίου στους Δημοτικούς Παιδικούς και βρεφονηπιακούς Σταθμούς Κορδελιού- Εύοσμου.
4. Αρ.πρωτ.:54162/27-11-2024 αίτηση εισαγωγής νηπίου στους Δημοτικούς Παιδικούς και βρεφονηπιακούς Σταθμούς Κορδελιού- Εύοσμου.
5. Αρ.πρωτ.:54161/27-11-2024 αίτηση εισαγωγής νηπίου στους Δημοτικούς Παιδικούς και βρεφονηπιακούς Σταθμούς Κορδελιού- Εύοσμου.

### **ΝΟΜΟΘΕΣΙΑ ΠΟΥ ΠΡΟΒΛΕΠΕΤΑΙ**

Βάσει του ΦΕΚ 4249/5 Δεκεμβρίου 2017 Αποφάσεις Αριθμ.:41087 Πρότυπος Κανονισμός Λειτουργίας Δημοτικών Παιδικών και Βρεφονηπιακών Σταθμών.

Β. Αίτηση γονέα για απαλλαγή τροφείων για τον μήνα Νοέμβριο λόγω υγείας του νηπίου για τους Δημοτικούς Παιδικούς, Βρεφικούς, Βρεφονηπιακούς Σταθμούς και ΚΔΑΠ Κορδελιού-Ευόσμου.

1)Αίτηση του γονέα για απαλλαγή τροφείων με αριθ. Πρωτ.:52455/15-11-2024

Κατέθεσε αίτηση με αρ .πρωτ.: 52455/15-11-2024 ο πατέρας του νηπίου για απαλλαγή τροφείων για τον μήνα Νοέμβριο

για την αριθ. πρωτ.:25360/3-6-2024 αίτηση εισαγωγής νηπίων στους Δημοτικούς Παιδικούς και βρεφονηπιακούς Σταθμούς του Δήμου Κορδελιού- Εύοσμου το νήπιο φιλοξενείται στους παιδικούς με την 286/2024 απόφαση Δημοτικού Συμβουλίου.

### **ΠΑΡΑΣΤΑΤΙΚΑ ΠΟΥ ΣΥΝΟΔΕΥΟΥΝ ΤΗΝ ΠΑΡΟΥΣΑ**

Αίτηση του γονέα για απαλλαγή τροφείων.

Το Δημοτικό Συμβούλιο μετά από διαλογική συζήτηση, όπως είναι καταχωρημένη στο απομαγνητοφωνημένο πρακτικό, αφού άκουσε όσα είπε ο Πρόεδρος είδε και τις σχετικές διατάξεις

### **Αποφασίζει ομόφωνα**

Εγκρίνει Α. Την εισαγωγή των παραπάνω νηπίων ,μετά από αίτηση των γονέων που κατέθεσαν για τους Δημοτικούς Παιδικούς, Βρεφικούς , και Βρεφονηπιακούς Σταθμούς και ΚΔΑΠ - Κορδελιού-Ευόσμου.

Β. Την απαλλαγή των τροφείων για τον μήνα Νοέμβριο 2024 για το νήπιο με Αρ.Πρωτ: 25360/3-6-2024 αίτηση εισαγωγής νηπίου που φιλοξενείται στους Δημοτικούς Παιδικούς και Βρεφονηπιακούς Σταθμούς Κορδελιού-Ευόσμου και με βάση το παρουσιολόγιο που διατηρεί ο Παιδικός δεν έχει παρουσίες για τον μήνα Νοέμβριο 2024.

Η απόφαση αυτή πήρε αύξοντα αριθμό **353/2024**.

Αφού εξαντλήθηκαν τα θέματα της ημερήσιας διάταξης λύθηκε η συνεδρίαση, συντάχθηκε αυτό το πρακτικό και υπογράφηκε.

Ο Πρόεδρος του Δημοτικού Συμβουλίου

Τα Μέλη

Δημήτριος Κεραμιδάς

ΑΚΡΙΒΕΣ ΑΠΟΣΠΑΣΜΑ



ΕΛΛΗΝΙΚΗ ΔΗΜΟΚΡΑΤΙΑ  
ΝΟΜΟΣ ΘΕΣΣΑΛΟΝΙΚΗΣ  
ΔΗΜΟΣ ΚΟΡΔΕΛΙΟΥ – ΕΥΟΣΜΟΥ

Αριθ. Αποφ. 354/2024

ΑΠΟΣΠΑΣΜΑ

Από το πρακτικό 39/2024 της συνεδρίασης του Δημοτικού Συμβουλίου του  
Δήμου Κορδελιού – Ευόσμου

**ΘΕΜΑ: Τροποποίηση της 131/2022 Απόφασης Δημοτικού Συμβουλίου με ΑΔΑ: Ψ5ΕΣΩΛΒ-ΖΨΡ, ως προς το όνομα ενός εκ των οφειλετών για την ιδιοκτ. 2 της 6478/93 Π.Τ.&Α. από ΙΩΑΝΝΗΣ ΤΣΑΪΤΟΥΡΙΔΗΣ του Γεωργίου και της Πολυξένης (θανών) σε ΛΑΖΑΡΟΣ ΤΣΑΪΤΟΥΡΙΔΗΣ του Ιωάννη για το 58,85 % της οφειλής.**

Στον Εύοσμο σήμερα, 18 του μηνός Δεκεμβρίου του έτους 2024 και ώρα 18:00 μ.μ., στο Δημοτικό Κατάστημα του Δήμου Κορδελιού – Ευόσμου (Π. Μελά 24), συνήλθε σε τακτική, δια ζώσης, συνεδρίαση το Δημοτικό Συμβούλιο του Δήμου Κορδελιού Ευόσμου, ύστερα από την υπ' αριθμ. πρωτ: 57210/13-12-2024 πρόσκληση του Προέδρου, κ. Κεραμιδά Δημήτριου, που επιδόθηκε στα παρακάτω μέλη:

- |                           |                            |
|---------------------------|----------------------------|
| 1. Καϊτετζίδη Ευστάθιο    | 20. Σίτσα Δημήτριο         |
| 2. Γούσιο Ιωάννη          | 21. Καμπαρούδη Παναγιώτη   |
| 3. Καλού Σύμινα           | 22. Μανδαλιανό Κλεάνθη     |
| 4. Σαμανίδη Γεώργιο       | 23. Γαβαλά Μαρία           |
| 5. Γεμεντζόπουλο Νικόλαο  | 24. Δαλαμπέρα Πάικα Αννέτα |
| 6. Κεχαγιά Ανέστη         | 25. Δεμερτζή Χρήστο        |
| 7. Μαξούρα Γεώργιο        | 26. Αραμπατζή Δημήτριο     |
| 8. Κατσούκα Θεόδωρο       | 27. Παπαδόπουλο Αλέξανδρο  |
| 9. Αϊβαζίδη Βασίλειο      | 28. Σωτηράκη Κωνσταντίνο   |
| 10. Κουγιουμτζή Νικόλαο   | 29. Σταυρίδη Γεώργιο       |
| 11. Καλαϊτζίδη Σάββα      | 30. Μανούκα Μαρία          |
| 12. Πουρσανίδου Μαρία     | 31. Γεωργίου Ευάγγελο      |
| 13. Γαβριηλίδη Ιωάννη     | 32. Γαρούφα Αθανάσιο       |
| 14. Διακάκη Στυλιανό      | 33. Κυριαζίδου Αικατερίνη  |
| 15. Τριανταφυλλίδου Σοφία | 34. Λιάπη Ηλία             |
| 16. Μπαξεβάνη Αστέριο     | 35. Κοκονά Αθανάσιο        |
| 17. Μεσθανεύ Πέτρο        | 36. Ξενίδου Μαρία          |
| 18. Ξενιόπουλο Σάββα      | 37. Βόγγαλη Βασίλειο       |
| 19. Συρενίδου Δέσποινα    | 38. Αντίνου Χρήστο         |

Αφού διαπιστώθηκε νόμιμη απαρτία, δηλαδή σε σύνολο τριάντα εννέα (39) μελών βρέθηκαν:

Παρόντες: (37) τριάντα επτά

Απόντες: (2) Γαβαλά Μαρία, Κυριαζίδου Αικατερίνη

Στη συνεδρίαση κλήθηκαν επίσης οι Πρόεδροι των Κοινοτήτων Ευόσμου και Ελευθερίου – Κορδελιού, ο κ. Χερκελετζής Παναγιώτης ο οποίος ήταν παρών και η κα. Καπνοπούλου Ευτυχία η οποία ήταν απύσχα.

Στη συνεδρίαση ήταν παρούσα η πρακτικογράφος, κα Ραφαήλ Όλγα.

Μετά τη διαπίστωση απαρτίας, ο Πρόεδρος κήρυξε την έναρξη της συνεδρίασης, στην οποία κλήθηκε και ήταν παρών ο Δήμαρχος, κ. Αλεξανδρίδης Ελευθέριος, σύμφωνα με το άρθρο 67 παρ. 6 του Ν.3852/2010 «Πρόγραμμα Καλλικράτης», όπως ισχύει.

-Η Δημοτική Σύμβουλος, κα. Γαβαλά Μαρία, προσήλθε μετά το 14<sup>ο</sup> θέμα της ημερήσιας διάταξης.

-Η Δημοτική Σύμβουλος, κα. Κυριαζίδου Αικατερίνη, προσήλθε μετά το 15<sup>ο</sup> θέμα της ημερήσιας διάταξης.

Το 18<sup>ο</sup> θέμα της ημερήσιας διάταξης αποσύρεται

Ο Πρόεδρος εισηγούμενος το 13<sup>ο</sup> θέμα της ημερήσιας διάταξης έθεσε υπόψη του Δημοτικού Συμβουλίου την υπ' αρ. πρωτ. 55712/05-12-2024 εισήγηση της Διεύθυνσης Μελετών και Έργων

### **Ιστορικό υπόθεσης**

Σύμφωνα με την αριθ. **6478/93 Πράξη Τακτοποίησης και Αναλογισμού (ΠΤ&Α)**, για την οποία εκδόθηκαν οι εξής Αποφάσεις Νομάρχη Θεσσαλονίκης: **1)** η με αριθ. Πρωτ. **Δ.Π./ΤΑ 42593/93/2943/17-02-1994 Απόφαση Νομάρχη Θεσ/νίκης (Α.Ν.Θ.)** με την οποία εγκρίθηκε η 6478/93 (ΠΤ&Α), **2)** η με αριθ. Πρωτ. **29/ΠΕ/οικ. 17360/15-04-1998 (Α.Ν.Θ.)** με την οποία ανακλήθηκε η προηγούμενη Απόφαση και **3)** η με αριθ. Πρωτ. **29/ΠΕ/οικ.29682/01-08-2002 (Α.Ν.Θ.)** με την οποία επαναφέρεται μερικά σε ισχύ η αριθ. 6478/93 ΠΤ&Α, ισχύουν τα κάτωθι:

Οι ιδιοκτησίες με αριθμούς **(2)** και **(3)** όφειλαν να αποζημιώσουν, μεταξύ άλλων, και την ιδιοκτησία που φέρει τον αριθμό **(01)** στο τοπογραφικό διάγραμμα της **6478/93 ΠΤ&Α** του **Άγγελου Αγγελίδη** και βρίσκεται στην συμβολή των οδών Μακεδονομάχων και Σινά μεταξύ **ΟΤ 65 και 31Α**

στον **τομέα Ι** της Δημοτικής Ενότητας Ευόσμου του Δήμου Κορδελιού-Ευόσμου και οικοπεδικό τμήμα της ρυμοτομείται ως οδός.

Με την αριθ. **898/2007 Α.Δ.Σ.**, του τέως Δήμου Ευόσμου, εγκρίθηκε η αποζημίωση της (01) ρυμοτομούμενης ιδιοκτησίας του **ΑΓΓΕΛΟΥ ΑΓΓΕΛΙΔΗ** και ανταλλαγής της με διαμέρισμα ιδιοκτησίας του Δήμου που απέκτησε από την εφαρμογή του Κοινωνικού Συντελεστή (Ε.Κ.Σ.).

Επίσης σύμφωνα με την ίδια **898/2007 Α.Δ.Σ.**, εγκρίθηκε το από **11-02-2007** Πρακτικό της Επιτροπής του **άρθρου 186 του Ν. 3463/06** (που ορίσθηκε με την **4/07** Απόφαση Δ.Σ., όπως αυτή τροποποιήθηκε με την αριθ. **141/07** Απόφαση του Δ.Σ.), με το οποίο καθορίστηκε η αξία της ιδιοκτησίας **(01)** σε **269 €/μ2**.

Σύμφωνα με το με αριθ. **4382/05-06-2008 συμβόλαιο της Συμβολαιογράφου Θεσσαλονίκης (Σ.Θ.) ΕΙΡΗΝΗΣ ΚΑΝΑΤΑΚΗ** του Ευριπίδη, ο Δήμος απέκτησε την κυριότητα της **(01)** ιδιοκτησίας και είναι πλέον δικαιούχος να εισπράξει το ποσό που κατέβαλε για λογαριασμό των ανωτέρω παρόδων ιδιοκτητών στον δικαιούχο.

Για τις οφειλές της ιδιοκτησίας με αριθ. **(03)**, έχει ληφθεί η αριθ. **140/2014 Α.Δ.Σ. (ΑΔΑ: ΒΙ0ΡΩΛΒ-ΓΡΠ)** με την οποία καθορίστηκε ο αριθμός των ετήσιων δόσεων οφειλής της εν λόγω ιδιοκτησίας προς τον Δήμο και με την αριθ. **131/2022 Α.Δ.Σ.** εξετάστηκαν οι οφειλές της **(02)** ιδιοκτησίας.

Συγκεκριμένα, χρεώθηκαν ως οφειλές παρόδων ιδιοκτησιών τα εξής ποσά:

<b>ΙΔΙΟΚΤΗΣΙΑ 2</b>	
<b>ΚΑΕΚ: 190405215001</b>	
<b>Κωνσταντίνος Παπαδόπουλος του Γεωργίου και της Θεολογίας 92,3 %</b> Μακεδονομάχων 29 & Σινά - ΤΚ:56224 – Εύοσμος Θεσσαλονίκης	<b>2.191,13€</b>
<b>Ελισάβετ Τσαϊτουρίδου του Μιχαήλ Τερζίδη &amp; Μαρίας 58,85 %</b> Μακεδονομάχων 29 - ΤΚ:56224 – Εύοσμος	<b>1.397,05€</b>
<b>Ιωάννης Τσαϊτουρίδης του Γεωργίου και της Πολυξένης 58,85 %</b> Μακεδονομάχων 29 - ΤΚ:56224 – Εύοσμος	<b>1.397,05€</b>
<b>Αικατερίνη Τσιλιμπώνη του Δημητρίου και της Βαΐτσας 55 %</b> Υψηλάντου Αλ. 44Ε – ΤΚ: 57013 Ωραιόκαστρο Θεσσαλονίκης	<b>1.305,66€</b>
<b>Νοίκος Δημήτριος του Ιωάννη και της Βαΐας 55 %</b> Υψηλάντου Αλ. 44Ε – ΤΚ:57013 Ωραιόκαστρο Θεσσαλονίκης	<b>1.305,66€</b>



<b>Αλεξάνδρα Δημητρίου του Ιωάννη και της Βαΐας 96,9 ‰</b> Τρίλοφος – ΤΚ: 57500 Θεσσαλονίκης	<b>2.300,33€</b>
<b>Μαρία Λαχτάρα του Παναγιώτη και της Βασιλικής 92,3 ‰</b> Μακεδονομάχων 29 - ΤΚ:56224 – Εύοσμος Θεσσαλονίκης	<b>2.191,13€</b>
<b>Μάξιμος Κατικαρίδης του Γεωργίου και της Δέσποινας Χαραλαμπίδου 128,5 ‰</b> Αγ. Σπυρίδωνος 93 – ΤΚ: 12243 Χαϊδάρη- Αττική	<b>3.050,49€</b>
<b>Απόστολος Οβαλόγλου του Νικολάου και της Άννας Σερνισλίδου 110 ‰</b> Μακεδονομάχων 29 - ΤΚ:56224 – Εύοσμος Θεσσαλονίκης	<b>2.611,32€</b>
<b>ΑΓΝΩΣΤΟΣ 252.3 ‰</b> <b>ΚΑΕΚ: 190405215001/0/8</b>	<b>5.989,41€</b>

Κατά τη διαδικασία κοινοποίησης της αριθ. **131/2024 ΑΔΣ** και την επίδοσή της στους ιδιοκτήτες που αναφέρονται σε αυτήν διαπιστώθηκε ότι για τον κο Ιωάννη Τσαϊτουρίδη έγινε θυροκόλληση της ανωτέρω Απόφασης. Ακολούθως περιήλθε σε γνώση της Υπηρεσίας ότι ο παρόδιος οφειλέτης **ΙΩΑΝΝΗΣ ΤΣΑΪΤΟΥΡΙΔΗΣ** του Γεωργίου και της Πολυξένης με ποσοστό **58,85%** επί της ιδιοκτησίας **2**, (που αντιστοιχεί στο ποσό των **1.397,05€**), έχει αποβιώσει.

Το τέως Τμήμα Χωροταξικού Σχεδιασμού και Ρυθμίσεων (ΤΧΣ-Ρ) της Υπηρεσίας μας, απέστειλε το με αριθ. πρωτ. **34599/24-7-2024** έγγραφο αναζήτησης των νόμιμων κληρονόμων του προαναφερθέντος αποβιώσαντα οφειλέτη. Μετά από αυτεπάγγελτη αναζήτηση, βρέθηκε και εκδόθηκε το Πιστοποιητικό Ληξιαρχικής Πράξης θανάτου του **ΙΩΑΝΝΗ ΤΣΑΪΤΟΥΡΙΔΗ** του Γεωργίου και της Πολυξένης, με «Χαρακτηριστικό Ασφαλείας: **026647884-iLvaAxcgHUCf7YgwtD\_7NzA**».

Με την αρ, πρωτ. **36853/7-8-2024** αίτηση ο κος **ΛΑΖΑΡΟΣ ΤΣΑΪΤΟΥΡΙΔΗΣ** του Ιωάννη και της Ελισσάβητ, προσκόμισε το αριθ. **41286/12-03-2015** συμβόλαιο γονικής παροχής οριζόντιας ιδιοκτησίας της Συμβολαιογράφου **ΖΑΧΑΡΟΥΛΑΣ ΤΣΑΠΟΥΡΝΑ** του Ζαφειρίου με αριθμό καταχώρησης στο Κτηματολογικό Γραφείο Νεάπολης Θεσσαλονίκης: **2374/22-04-2015**, αιτούμενος να τροποποιηθεί η αριθ. **131/2022 Α.Δ.Σ.** ως προς τα ονόματα της Γονικής Παροχής, ήτοι από Ιωάννης Τσαϊτουρίδης του Γεωργίου και της Πολυξένης σε Λάζαρος Τσαϊτουρίδης του Ιωάννη και της Ελισσάβητ.

Για την υπόθεση διευκρινίζεται ότι μετά τη διαδικασία κοινοποίησης της αριθ. **131/2022 ΑΔΣ** στους υπόλοιπους συνιδιοκτήτες της **(2)** ιδιοκτησίας, αυτοί προσέφυγαν κατά της αριθ. 131/2002 ΑΔΣ στην Αποκεντρωμένη Διοίκηση Μακεδονίας – Θράκης (ΑΔΜΘ).

Με το αριθ. Πρωτ. **31425/08-07-2024** εισερχόμενο έγγραφο στον Δήμο μας από την ΑΔΜΘ, ζητήθηκαν στοιχεία για την εξέταση της εν λόγω προσφυγής τα οποία εστάλησαν μαζί με έκθεση απόψεων με το αριθ. Πρωτ. **33082/16-07-2024** έγγραφο της Υπηρεσίας μας.

Εν συνεχεία με το αριθ. Πρωτ. **42488/17-09-2024** εισερχόμενο έγγραφο στον Δήμο μας από την ΑΔΜΘ, διαβιβάστηκε η με αριθ. Πρωτ. **95655/16-09-2024** Απόφαση του Γραμματέα της Αποκεντρωμένης Διοίκησης Μακεδονίας – Θράκης με (ΑΔΑ: ΨΤΥΓΟΡ1Υ-ΕΩ7 εισερχόμενη στον Δήμο μας με αριθ. Πρωτ. 42488/17-09-2024) με την οποία απορρίφθηκε η εν λόγω προσφυγή, με τη σημείωση ότι, μπορεί να προσβληθεί από οποιονδήποτε έχει έννομο συμφέρον, σύμφωνα με τις διατάξεις του άρθρου 151 του Ν. 3463/2006 ενώπιον της Ειδικής Επιτροπής του άρθρου 152 του ίδιου νόμου, εντός προθεσμίας ενός (1) μηνός από την έκδοση της Απόφασης ή την κοινοποίησή της ή αφοτου έλαβε γνώση αυτής.

Επιπροσθέτως, για το ποσοστό **252,3%** της οριζόντιας ιδιοκτησίας με **ΚΑΕΚ: 190405215001/0/8** ιδιοκτησίας **ΑΓΝΩΣΤΟΣ** της αριθ. **131/22 ΑΔΣ**, κατατέθηκε στην Υπηρεσία μας η αριθ. πρωτ. **30592/02-07-2024** αίτηση του κου **ΕΥΣΤΑΘΙΟΥ ΤΣΕΝΤΕΜΕΪΔΗ** του Θεοδώρου και της Ανατολής συνοδευόμενη από στοιχεία με αίτημα τροποποίησής της και τον ορισμό αυτού ως προς την αντίστοιχη υποχρέωση.

Το αίτημα θα τεθεί υπόψη σας σε άλλη εισήγηση, εάν και εφόσον περιέλθουν σε γνώση της Υπηρεσίας τα απαραίτητα στοιχεία χρέωσης.

Με το αριθ. πρωτ. **48857/22-10-2024** έγγραφο ζητήθηκε με προθεσμία η προσκόμιση επιπλέον στοιχείων, με την επισήμανση: «*Σε περίπτωση μη έγκαιρης ανταπόκρισης.....η Υπηρεσία μας μετά την 04/11/2024 θα προβεί σε ενέργειες στο πλαίσιο της έτερης ....αίτησης, για τροποποίηση της 131/2022 ΑΔΣ...*».

Μέχρι τη σύνταξη της παρούσας εισήγησης, δεν έχουν κατατεθεί στην Υπηρεσία μας τα επιπλέον στοιχεία που ζητήθηκαν. Ως εκ τούτου δεν συμπεριλαμβάνεται το αίτημα του κου **ΕΥΣΤΑΘΙΟΥ ΤΣΕΝΤΕΜΕΪΔΗ** στην παρούσα εισήγηση περί τροποποίησης της αριθ. **131/2022 ΑΔΣ**.

#### **ΠΡΟΗΓΟΥΜΕΝΕΣ ΑΠΟΦΑΣΕΙΣ ΣΧΕΤΙΚΕΣ ΜΕ ΤΗΝ ΥΠΟΘΕΣΗ :**

- 1) Η αριθ. **898/2007 Α.Δ.Σ.**,
- 2) Η αριθ. **131/2022 Α.Δ.Σ. (ΑΔΑ: Ψ5ΕΣΩΛΒ-ΖΨΡ)**

#### **ΠΑΡΑΣΤΑΤΙΚΑ ΠΟΥ ΣΥΝΟΔΕΥΟΥΝ ΤΗΝ ΠΑΡΟΥΣΑ :**

- 1) Το με αριθ. πρωτ. **34599/24-07-2024** έγγραφο του τ έως Τμήματος Χωροταξικού Σχεδιασμού και Ρυθμίσεων.
- 2) Η με αριθ. Πρωτ. **36853/07-08-2024** αίτηση του κου **ΛΑΖΑΡΟΥ ΤΣΑΪΤΟΥΡΙΔΗ** του Ιωάννη και της Ελισσάβητ με τα με τα στοιχεία που τη συνοδεύουν.

- 3) Οι με αριθ. **898/2007** και **131/2022 Α.Δ.Σ.**
- 4) Η αριθ. Πρωτ. **95655/16-09-2024** Απόφαση του Γραμματέα της Αποκεντρωμένης Διοίκησης Μακεδονίας – Θράκης (ΑΔΑ: ΨΤΥΓΟΡ1Υ-ΕΩ7), με αριθ. πρωτ. εισερχόμενου στον Δήμο μας, **42488/17-09-2024.**

### **ΝΟΜΙΜΗ ΔΙΑΔΙΚΑΣΙΑ**

Βάσει του με αριθ. 6185/10-02-16 εγγράφου αρμόδιας Υπηρεσίας της Αποκεντρωμένης Διοίκησης Μακεδονίας – Θράκης δεν υπόκειται σε έλεγχο νομιμότητας αρμοδιότητάς της. Επιπρόσθετα και από την εγκύκλιο 27/18 του ΥΠ.ΕΣ. (αρ.πρ. 42203/18) όπου μεταξύ άλλων γίνεται μνεία στο άρθ.116 του Ν.4555/18, που αντικαθιστά το άρθ.225 του Ν.3852/10 (αναπροσδιορίζοντας τις κατηγορίες Αποφάσεων Συλλογικών Οργάνων των ΟΤΑ που υπάγονται σε υποχρεωτικό έλεγχο νομιμότητας), προκύπτει ότι η παρούσα δεν αφορά κατηγορία Αποφάσεων που εμπίπτει σε υποχρεωτικό έλεγχο νομιμότητας.

Το Δημοτικό Συμβούλιο μετά από διαλογική συζήτηση, όπως είναι καταχωρημένη στο απομαγνητοφωνημένο πρακτικό, αφού άκουσε όσα είπε ο Πρόεδρος είδε και τις σχετικές διατάξεις

### **Αποφασίζει ομόφωνα**

Τροποποιεί την με αριθ. **131/2022 Απόφαση του Δημοτικού Συμβουλίου** ως προς το όνομα ενός εκ των οφειλετών της ιδιοκτησίας με αριθ. (2) στην 6545/93 Π.Τ.&Α., από **ΙΩΑΝΝΗΣ ΤΣΑΪΤΟΥΡΙΔΗΣ** του Γεωργίου και της Πολυξένης σε **ΛΑΖΑΡΟΣ ΤΣΑΪΤΟΥΡΙΔΗΣ** του Ιωάννη και της Ελισσάβητ, κατά ποσοστό **58,85%**, της συνολικής οφειλής της (2) ιδιοκτησίας, δηλαδή για ποσό **1.397,05€**.

Κατά τα λοιπά ισχύει η αριθ. **131/2022 Α.Δ.Σ.**

Η απόφαση αυτή πήρε αύξοντα αριθμό **354/2024.**

Αφού εξαντλήθηκαν τα θέματα της ημερήσιας διάταξης λύθηκε η συνεδρίαση, συντάχθηκε αυτό το πρακτικό και υπογράφηκε.

Ο Πρόεδρος του Δημοτικού Συμβουλίου

Τα Μέλη

Δημήτριος Κεραμιδάς

ΑΚΡΙΒΕΣ ΑΠΟΣΠΑΣΜΑ



ΕΛΛΗΝΙΚΗ ΔΗΜΟΚΡΑΤΙΑ  
 ΝΟΜΟΣ ΘΕΣΣΑΛΟΝΙΚΗΣ  
 ΔΗΜΟΣ ΚΟΡΔΕΛΙΟΥ – ΕΥΟΣΜΟΥ

Αριθ. Αποφ. 355/2024

ΑΠΟΣΠΑΣΜΑ

Από το πρακτικό 39/2024 της συνεδρίασης του Δημοτικού Συμβουλίου του  
 Δήμου Κορδελιού – Ευόσμου

**ΘΕΜΑ: Τροποποίηση της 523/2001 Απόφασης Δημοτικού Συμβουλίου (Α.Δ.Σ.) του τέως Δήμου Ευόσμου ,ως προς το όνομα των οφειλετών για την ιδιοκτ. 8 της 6251/92 Πράξης Τακτοποίησης και Αναλογισμού (Π.Τ.& Α.) από Γεωργακάκης Ιωάννης, Ελένη και Γεώργιος στο ορθό Αντωνία Γεωργακάκη του Στέφανου, για το 100% της οφειλής.**

Στον Εύοσμο σήμερα, 18 του μηνός Δεκεμβρίου του έτους 2024 και ώρα 18:00 μ.μ., στο Δημοτικό Κατάστημα του Δήμου Κορδελιού – Ευόσμου (Π. Μελά 24), συνήλθε σε τακτική, δια ζώσης, συνεδρίαση το Δημοτικό Συμβούλιο του Δήμου Κορδελιού Ευόσμου, ύστερα από την υπ' αριθμ. πρωτ: 57210/13-12-2024 πρόσκληση του Προέδρου, κ. Κεραμιδά Δημήτριου, που επιδόθηκε στα παρακάτω μέλη:

- |                           |                            |
|---------------------------|----------------------------|
| 1. Καϊτετζίδη Ευστάθιο    | 20. Σίτσα Δημήτριο         |
| 2. Γούσιο Ιωάννη          | 21. Καμπαρούδη Παναγιώτη   |
| 3. Καλού Σύμινα           | 22. Μανδαλιανό Κλεάνθη     |
| 4. Σαμανίδη Γεώργιο       | 23. Γαβαλά Μαρία           |
| 5. Γεμεντζόπουλο Νικόλαο  | 24. Δαλαμπίρα Πάικα Αννέτα |
| 6. Κεχαγιά Ανέστη         | 25. Δεμερτζή Χρήστο        |
| 7. Μαξούρα Γεώργιο        | 26. Αραμπατζή Δημήτριο     |
| 8. Κατσούκα Θεόδωρο       | 27. Παπαδόπουλο Αλέξανδρο  |
| 9. Αϊβαζίδη Βασίλειο      | 28. Σωτηράκη Κωνσταντίνο   |
| 10. Κουγιουμτζή Νικόλαο   | 29. Σταυρίδη Γεώργιο       |
| 11. Καλαϊτζίδη Σάββα      | 30. Μανούκα Μαρία          |
| 12. Πουρσανίδου Μαρία     | 31. Γεωργίου Ευάγγελο      |
| 13. Γαβριηλίδη Ιωάννη     | 32. Γαρούφα Αθανάσιο       |
| 14. Διακάκη Στυλιανό      | 33. Κυριαζίδου Αικατερίνη  |
| 15. Τριανταφυλλίδου Σοφία | 34. Λιάπη Ηλία             |
| 16. Μπαξεβάνη Αστέριο     | 35. Κοκονά Αθανάσιο        |
| 17. Μεσθανεύ Πέτρο        | 36. Ξενίδου Μαρία          |
| 18. Ξενιόπουλο Σάββα      | 37. Βόγγαλη Βασίλειο       |
| 19. Συρενίδου Δέσποινα    | 38. Αντίνου Χρήστο         |

Αφού διαπιστώθηκε νόμιμη απαρτία, δηλαδή σε σύνολο τριάντα εννέα (39) μελών βρέθηκαν:

Παρόντες: (37) τριάντα επτά

Απόντες: (2) Γαβαλά Μαρία, Κυριαζίδου Αικατερίνη

Στη συνεδρίαση κλήθηκαν επίσης οι Πρόεδροι των Κοινοτήτων Ευόσμου και Ελευθερίου – Κορδελιού, ο κ. Χερκελετζής Παναγιώτης, ο οποίος ήταν παρών και η κα. Καπνοπούλου Ευτυχία, η οποία ήταν απύσχα.

Στη συνεδρίαση ήταν παρούσα η πρακτικογράφος, κα Ραφαήλ Όλγα.

Μετά τη διαπίστωση απαρτίας, ο Πρόεδρος κήρυξε την έναρξη της συνεδρίασης, στην οποία κλήθηκε και ήταν παρών ο Δήμαρχος, κ. Αλεξανδρίδης Ελευθέριος, σύμφωνα με το άρθρο 67 παρ. 6 του Ν.3852/2010 «Πρόγραμμα Καλλικράτης», όπως ισχύει.

-Η Δημοτική Σύμβουλος, κα. Γαβαλά Μαρία, προσήλθε μετά το 14<sup>ο</sup> θέμα της ημερήσιας διάταξης.

-Η Δημοτική Σύμβουλος, κα. Κυριαζίδου Αικατερίνη, προσήλθε μετά το 15<sup>ο</sup> θέμα της ημερήσιας διάταξης.

Το 18<sup>ο</sup> θέμα της ημερήσιας διάταξης αποσύρεται.

Ο Πρόεδρος εισηγούμενος το 14<sup>ο</sup> θέμα της ημερήσιας διάταξης έθεσε υπόψη του Δημοτικού Συμβουλίου την υπ' αρ. πρωτ. 56827/12-12-2024 εισήγηση της Διεύθυνσης Μελετών και Έργων, σύμφωνα με την οποία:

### **Ιστορικό υπόθεσης**

Με την με αρ. πρωτ. **56485/10-12-2024** αίτηση η κα Αντωνία Γεωργακάκη αιτείται την τροποποίηση της **523/2001 ΑΔΣ** ως προς το όνομα των οφειλετών για την ιδιοκτ. **8** της **6251/92 Π.Τ.&Α.** από Γεωργακάκης Ιωάννης, Ελένη και Γεώργιος για το 100% της οφειλής, στο ορθό Αντωνία Γεωργακάκη του Στέφανου.

Σύμφωνα με το λεκτικό και το τοπογραφικό διάγραμμα της αριθ. **6251/92 Π.Τ.& Α.** η οποία εγκρίθηκε με την αριθ. **ΔΠ/ΤΑ/2472/1049/14-07-1992** Απόφαση Νομάρχη Θεσ/νίκης (**Α.Ν.Θ**), η ιδιοκτησία με αριθ. (**8**) με φερόμενο ιδιοκτήτη τον κ. Ευάγγελο Σαρίκα, όφειλε να αποζημιώσει για **95,60τ.μ.** την με αριθ. (**2**) ιδιοκτησία της κ. **Άννας Φωτιάδου.**

Με το **ΦΕΚ 300Δ' /22-03-1996** και την αριθ. **11861/16-02-1996** Απόφαση του τότε Υπουργού Περιβάλλοντος, Χωροταξίας και Δημοσίων Έργων σχετικά με την: «Έγκριση μεταφοράς

συντελεστή δόμησης ακινήτου που βρίσκεται εντός του εγκεκριμένου σχεδίου του Δήμου Ευόσμου νομού Θεσσαλονίκης, επί του **Ο.Τ. 10** και πλατείας Δημοκρίτου, και έχει χαρακτηριστεί ως κοινόχρηστος χώρος», ο Δήμος αποκτά ο ίδιος την κυριότητα της ρυμοτομούμενης ιδιοκτησίας (**02**) της Άννας Φωτιάδου, οπότε υποκαθίσταται πλέον σε όλα τα δικαιώματα του δανειστή και ιδιοκτήτη και υποχρεούται ακολούθως να βεβαιώσει και να εισπράξει τα ποσά που κατέβαλε από τους παρόδιους ιδιοκτήτες, εφόσον ανέλαβε να αποζημιώσει και τις υποχρεώσεις τους, σύμφωνα με τα τετραγωνικά μέτρα που τους έχουν αναλογισθεί με την εν λόγω πράξη τακτοποίησης και αναλογισμού (Π.Τ. & Α).

Σύμφωνα με την αριθ. **20/2015** γνωμοδότηση Νομικού Συμβούλου του Δήμου, αναφέρεται μεταξύ άλλων: «Ο δήμος θα αναζητήσει τα ποσά που έχει προκαταβάλει από τους, κατά τον χρόνο του προσδιορισμού της αποζημίωσης, κυρίους του ωφελούμενου ακινήτου...» και όχι κατά τον χρόνο σύνταξης της ΠΤ&Α.»

Σύμφωνα με την **523/2001 Α.Δ.Σ.** του τέως Δήμου Ευόσμου «Για το ρυμοτομούμενο τμήμα της ιδιοκτησίας έχει χορηγηθεί τίτλος μεταφοράς Σ.Δ. που δημοσιεύτηκε στο ΦΕΚ 300/22-3-1996 και σύμφωνα με την παρ.11 του άρθρου 25 του Ν.2052 ο Δήμος είναι πλέον δικαιούχος να εισπράξει την αποζημίωση από τους παρόδιους»,

Με την ίδια **523/2001 Α.Δ.Σ.** καθορίστηκαν η τιμή μονάδας και ο αριθμός ετήσιων δόσεων για την οφειλή των Γεωργακάκη Ιωάννη, Ελένης και Γεωργίου (τέκνα της κας. Αντωνίας Γεωργακάκη), οπότε και το ποσόν οφειλής βεβαιώθηκε από την τότε Διεύθυνση Οικονομικών Υπηρεσιών σε Γεωργακάκη Ιωάννη -Ελένη-Γεώργιο με ΑΦΜ 117475768.

Με την με αρ. πρωτ. **56485/10-12-2024** αίτηση κατατέθηκαν μεταξύ άλλων, το αριθ. **6114/26-04-1989** συμβόλαιο πώλησης ακινήτου του Σ.Θ. Εμμανουήλ Λιαδάκη του Νικολάου και το αριθ. **3071/24-04-2001** συμβόλαιο γονικής παροχής ψιλής κυριότητας του Σ.Θ. Νικολάου Νάσλα του Ιωάννη, από τα οποία προκύπτει ότι κύριος της παρόδιας (08) ιδιοκτησίας, την ημερομηνία της δημοσίευσης του ΦΕΚ την 22-3-1996, ήταν η κα Αντωνία Γεωργακάκη συζ. Αλέξανδρου Γεωργακάκη το γένος Στέφανου και Μαρίας Παπαδοπούλου η οποία απέκτησε το εξεταζόμενο οικόπεδο από αγορά από τον κ. Ευάγγελο Σαρίκα δυνάμει του 6114/1989 συμβολαίου και εν συνεχεία το μεταβίβασε με το, με αριθ. 3071/24-04-2001 συμβόλαιο λόγω γονικής παροχής, κατά ψιλή κυριότητα στα τέκνα της Ιωάννη Γεωργακάκη, Ελένη Γεωργακάκη και Γεώργιο Γεωργακάκη.

Βάσει των ανωτέρω, η Υπηρεσία μας εισηγείται προς το Δημοτικό Συμβούλιο για την τροποποίηση της **523/2001 Α.Δ.Σ.** του τέως Δήμου Ευόσμου, ως προς τον οφειλέτη για την ιδιοκτ. **8** της **6251/92 Π.Τ.&Α.** από Γεωργακάκης Ιωάννης – Ελένη – Γεώργιος στο ορθό Γεωργακάκη Αντωνία, για το σύνολο της οφειλής.

#### **ΠΡΟΗΓΟΥΜΕΝΕΣ ΑΠΟΦΑΣΕΙΣ ΣΧΕΤΙΚΕΣ ΜΕ ΤΗΝ ΥΠΟΘΕΣΗ :**

1) Η με αριθ. **523/01 ΑΔΣ** του τέως Δήμου Ευόσμου

**ΠΑΡΑΣΤΑΤΙΚΑ ΠΟΥ ΣΥΝΟΔΕΥΟΥΝ ΤΗΝ ΠΑΡΟΥΣΑ :**

- 1) Η με αριθ. πρωτ. **56485/10-12-2024** αίτηση της κας. Γεωργακάκη Αντωνίας.
- 2) Η με αριθ. **523/01 ΑΔΣ** του τέως Δήμου Ευόσμου.
- 3) Το με αριθ. **ΦΕΚ 300Δ΄/22-03-1996**.
- 4) Απόσπασμα από την **6251 ΠΤ&Α** (λεκτικό, διάγραμμα) και η απόφαση κύρωσής της.
- 5) Τα με αριθ. **6114/26-04-1989** συμβόλαιο του Σ.Θ. ΕΜΜΑΝΟΥΗΛ ΛΙΑΔΑΚΗ του ΝΙΚΟΛΑΟΥ και **3071/24-04-2001** συμβόλαιο του Σ.Θ. ΝΙΚΟΛΑΟ ΝΑΣΛΑ του Ιωάννη.
- 6) Η με αριθ. **20/2015** (με αριθ. πρωτ. 52011/15-11-2018) γνωμοδότηση του επί παγία αντιμισθία του Δήμου Κορδελιού – Ευόσμου δικηγόρου κ. Πλιάτσικα Κων/νου.

**ΝΟΜΙΜΗ ΔΙΑΔΙΚΑΣΙΑ**

Βάσει του με αριθ. 6185/10-02-16 εγγράφου αρμόδιας Υπηρεσίας της Αποκεντρωμένης Διοίκησης Μακεδονίας – Θράκης δεν υπόκειται σε έλεγχο νομιμότητας αρμοδιότητάς της.

Επιπρόσθετα και από την εγκύκλιο 27/18 του ΥΠ.ΕΣ. (αρ.πρ. 42203/18) όπου μεταξύ άλλων γίνεται μνεία στο άρθ.116 του Ν.4555/18, που αντικαθιστά το άρθ.225 του Ν.3852/10 (αναπροσδιορίζοντας τις κατηγορίες Αποφάσεων Συλλογικών Οργάνων των ΟΤΑ που υπάγονται σε υποχρεωτικό έλεγχο νομιμότητας), προκύπτει ότι η παρούσα δεν αφορά κατηγορία Αποφάσεων που εμπίπτει σε υποχρεωτικό έλεγχο νομιμότητας.

Το Δημοτικό Συμβούλιο μετά από διαλογική συζήτηση, όπως είναι καταχωρημένη στο απομαγνητοφωνημένο πρακτικό, αφού άκουσε όσα είπε ο Πρόεδρος είδε και τις σχετικές διατάξεις

**Αποφασίζει ομόφωνα**

Τροποποιεί την με αριθ. 523/2001 Απόφαση του Δημοτικού Συμβουλίου του τέως Δήμου Ευόσμου ως προς το όνομα των οφειλετών της ιδιοκτησίας με αριθ. (8) της 6251/92 Π.Τ.&Α., από Γεωργακάκη Ιωάννης, Ελένη και Γεώργιος στο ορθό Γεωργακάκη Αντωνία του Στέφανου κατά ποσοστό 100% της συνολικής καθορισθείσας οφειλής.

Κατά τα λοιπά ισχύει η με αριθ. 523/2001 Απόφαση του Δημοτικού Συμβουλίου του τέως Δήμου Ευόσμου.



Η απόφαση αυτή πήρε αύξοντα αριθμό **355/2024**.

Αφού εξαντλήθηκαν τα θέματα της ημερήσιας διάταξης λύθηκε η συνεδρίαση, συντάχθηκε αυτό το πρακτικό και υπογράφηκε.

Ο Πρόεδρος του Δημοτικού Συμβουλίου

Τα Μέλη

Δημήτριος Κεραμιδάς

ΑΚΡΙΒΕΣ ΑΠΟΣΠΑΣΜΑ



ΕΛΛΗΝΙΚΗ ΔΗΜΟΚΡΑΤΙΑ  
ΝΟΜΟΣ ΘΕΣΣΑΛΟΝΙΚΗΣ  
ΔΗΜΟΣ ΚΟΡΔΕΛΙΟΥ – ΕΥΟΣΜΟΥ

Αριθ. Αποφ. 356/2024

### ΑΠΟΣΠΑΣΜΑ

Από το πρακτικό 39/2024 της συνεδρίασης του Δημοτικού Συμβουλίου του  
Δήμου Κορδελιού – Ευόσμου

**ΘΕΜΑ: Τροποποίηση της υπ' αρ. 223/29-07-2024 Απόφασης Δημοτικού Συμβουλίου, που αφορά το έργο «Συντηρήσεις - Μικροκατασκευές αθλητικών εγκαταστάσεων Δήμου Κορδελιού-Ευόσμου» (ΑΜ 23/2021).**

Στον Εύοσμο σήμερα, 18 του μηνός Δεκεμβρίου του έτους 2024 και ώρα 18:00 μ.μ., στο Δημοτικό Κατάστημα του Δήμου Κορδελιού – Ευόσμου (Π. Μελά 24), συνήλθε σε τακτική, δια ζώσης, συνεδρίαση το Δημοτικό Συμβούλιο του Δήμου Κορδελιού Ευόσμου, ύστερα από την υπ' αριθμ. πρωτ: 57210/13-12-2024 πρόσκληση του Προέδρου, κ. Κεραμιδά Δημήτριου, που επιδόθηκε στα παρακάτω μέλη:

- |                           |                            |
|---------------------------|----------------------------|
| 1. Καϊτετζίδα Ευστάθιο    | 20. Σίτσα Δημήτριο         |
| 2. Γούσιο Ιωάννη          | 21. Καμπαρούδη Παναγιώτη   |
| 3. Καλού Σύμινα           | 22. Μανδαλιανό Κλεάνθη     |
| 4. Σαμανίδα Γεώργιο       | 23. Γαβαλά Μαρία           |
| 5. Γεμεντζόπουλο Νικόλαο  | 24. Δαλαμπέρα Πάικα Αννέτα |
| 6. Κεχαγιά Ανέστη         | 25. Δεμερτζή Χρήστο        |
| 7. Μαξούρα Γεώργιο        | 26. Αραμπατζή Δημήτριο     |
| 8. Κατσούκα Θεόδωρο       | 27. Παπαδόπουλο Αλέξανδρο  |
| 9. Αϊβαζίδα Βασίλειο      | 28. Σωτηράκη Κωνσταντίνο   |
| 10. Κουγιουμτζή Νικόλαο   | 29. Σταυρίδη Γεώργιο       |
| 11. Καλαϊτζίδα Σάββα      | 30. Μανούκα Μαρία          |
| 12. Πουρσανίδου Μαρία     | 31. Γεωργίου Ευάγγελο      |
| 13. Γαβριηλίδη Ιωάννη     | 32. Γαρούφα Αθανάσιο       |
| 14. Διακάκη Στυλιανό      | 33. Κυριαζίδου Αικατερίνη  |
| 15. Τριανταφυλλίδου Σοφία | 34. Λιάπη Ηλία             |
| 16. Μπαξεβάνη Αστέρια     | 35. Κοκονά Αθανάσιο        |
| 17. Μεσθανεύ Πέτρο        | 36. Ξενίδου Μαρία          |
| 18. Ξενιτόπουλο Σάββα     | 37. Βόγγαλη Βασίλειο       |
| 19. Συρενίδου Δέσποινα    | 38. Αντίνου Χρήστο         |

Αφού διαπιστώθηκε νόμιμη απαρτία, δηλαδή σε σύνολο τριάντα εννέα (39) μελών βρέθηκαν:

Παρόντες: (37) τριάντα επτά

Απόντες: (2) Γαβαλά Μαρία, Κυριαζίδου Αικατερίνη

Στη συνεδρίαση κλήθηκαν επίσης οι Πρόεδροι των Κοινοτήτων Ευόσμου και Ελευθερίου – Κορδελιού, ο κ. Χερκελετζής Παναγιώτης ο οποίος ήταν παρών και η κα. Καπνοπούλου Ευτυχία η οποία ήταν απύσασα.

Στη συνεδρίαση ήταν παρούσα η πρακτικογράφος, κα Ραφαήλ Όλγα.

Μετά τη διαπίστωση απαρτίας, ο Πρόεδρος κήρυξε την έναρξη της συνεδρίασης, στην οποία κλήθηκε και ήταν παρών ο Δήμαρχος, κ. Αλεξανδρίδης Ελευθέριος, σύμφωνα με το άρθρο 67 παρ. 6 του Ν.3852/2010 «Πρόγραμμα Καλλικράτης», όπως ισχύει.

-Η Δημοτική Σύμβουλος, κα. Γαβαλά Μαρία, προσήλθε μετά το 14<sup>ο</sup> θέμα της ημερήσιας διάταξης.

-Η Δημοτική Σύμβουλος, κα. Κυριαζίδου Αικατερίνη, προσήλθε μετά το 15<sup>ο</sup> θέμα της ημερήσιας διάταξης.

Το 18<sup>ο</sup> θέμα της ημερήσιας διάταξης αποσύρεται.

Ο Πρόεδρος εισηγούμενος το 15<sup>ο</sup> θέμα της ημερήσιας διάταξης έθεσε υπόψη του Δημοτικού Συμβουλίου την υπ' αρ. πρωτ. 56192/09-12-2024 εισήγηση της Διεύθυνσης Μελετών και Έργων, σύμφωνα με την οποία:

### **Ιστορικό υπόθεσης**

Με την υπ' αρ. 223/29-07-2024 (ΑΔΑ: 9Κ7ΒΩΛΒ-ΕΘΣ , ΑΔΑΜ: 24ΣΥΜΝ015228476 2024-08-01) Απόφαση Δημοτικού Συμβουλίου (Α.Δ.Σ.) εγκρίθηκε η χορήγηση 3ης παράτασης της προθεσμίας περαίωσης της σύμβασης εκτέλεσης του έργου «Συντηρήσεις-Μικροκατασκευές αθλητικών εγκαταστάσεων Δήμου Κορδελιού-Ευόσμου» (ΑΜ 23/2021) για το διάστημα από 09-07-2024 έως 22-08-2024, χωρίς αναθεώρηση τιμών. Η παραπάνω απόφαση κοινοποιήθηκε στον ανάδοχο με το αρ.πρωτ. 36015/01-08-2024 έγγραφο της Υπηρεσίας μας.

Κατά της παραπάνω απόφασης επιδόθηκε στον Δήμο η με αρ.πρωτ. 37064/08-08-2024 ένσταση από τον ανάδοχο του έργου, με απαίτηση να του χορηγηθεί η παράταση με αναθεώρηση τιμών. Επειδή αρμόδιο όργανο για την εξέταση ενστάσεων κατά Αποφάσεων της Διοίκησης, είναι η Αποκεντρωμένη Διοίκηση Μακεδονίας – Θράκης (Α.Δ.Μ.Θ.), η Υπηρεσία μας απευθύνθηκε επί της

επιδοθείσας ένστασης στην Α.Δ.Μ.Θ. / Τμήμα Διαφάνειας με το αρ.πρωτ. 38605/23-08-2024 έγγραφό της.

Ακολούθως, η Α.Δ.Μ.Θ. ζήτησε την παροχή γνωμοδότησης του Τεχνικού Συμβουλίου Δημοσίων Έργων Μητροπολιτικής Ενότητας Θεσσαλονίκης (εισερχόμενο στον Δήμο με αρ.πρωτ. 42262/16-09-2024).

Με το αρ.πρωτ. 42554/17-09-2024 έγγραφο της Υπηρεσίας μας, απεστάλησαν στο Τεχνικό Συμβούλιο Δημοσίων Έργων Μητροπολιτικής Ενότητας Θεσσαλονίκης, φάκελος στοιχείων και απόψεις επί της ενστάσεως. Κατά την συνεδρίασή του στις 03-10-2024 έκανε ομόφωνα αποδεκτή την ένσταση του αναδόχου, με την αρ. 210/22/03-10-2024 γνωμοδότησή του, την οποία απέστειλε στην Α.Δ.Μ.Θ. για την Απόφαση αρμοδιότητάς της επί της υποβληθείσας ένστασης του αναδόχου του έργου κατά της 233/2024 Α.Δ.Σ..

Εν συνεχεία, η ένσταση εξετάστηκε από τον Γραμματέα της Αποκεντρωμένης Διοίκησης Μακεδονίας – Θράκης, λαμβάνοντας υπόψη την γνωμοδότηση του Τεχνικού Συμβουλίου και ελήφθη η με αρ.πρωτ. 105591/16-10-2024 Απόφαση (ΑΔΑ: ΨΙΖ9ΟΡ1Υ-ΔΦ0) κάνοντας δεκτή την ένσταση του αναδόχου, με το σκεπτικό ότι *«αποδείχθηκε ότι η καθυστέρηση δεν οφείλεται σε αποκλειστική υπαιτιότητα της αναδόχου εταιρείας, αλλά οφείλεται και σε συντρέχων ππαίσμα του Δήμου, δηλ στο γεγονός ότι ο Δήμος (Αντιδημαρχία Αθλητισμού) προέτρεψε την ανάδοχο εταιρεία να εργαστεί το διάστημα από 29-07-2024 έως 16-08-2024 και μόνο, (διάστημα που δεν υπάρχουν αγωνιστικές και προπονητικές υποχρεώσεις στην αθλητική εγκατάσταση), όπως προκύπτει από το αρ.31507/08-07-2024 έγγραφο της Δημοτικής Αρχής»*.

Κατόπιν λήψης της παραπάνω Απόφασης (εισερχόμενη στον Δήμο με αρ.πρωτ. 47630/17-10-2024), η Υπηρεσία μας απέστειλε το με αρ.πρωτ. 49402/25-10-2024 αίτημα γνωμοδότησης προς το Αυτοτελές Τμήμα Νομικής Υποστήριξης Δήμου Κορδελιού – Ευόσμου, προκειμένου να γνωμοδοτήσει προς το αρμόδιο Συλλογικό Όργανο του Δήμου αναφορικά με την άσκηση ή μη από τον Δήμο προσφυγής κατά της προαναφερθείσας Απόφασης Γραμματέα Α.Δ.Μ.Θ. στην 1<sup>η</sup> Ειδική Επιτροπή του άρθρου 152 του Ν.3463/06 καθώς και για τις περαιτέρω ειδικευόμενες ενέργειες του Δήμου για την υπόθεση. Παρήλθε έκτοτε άπρακτη η χρονική προθεσμία για την άσκηση από τον Δήμο προσφυγής κατά της προαναφερθείσας Απόφασης του Γραμματέα της Α.Δ.Μ.Θ.. Εξ όσων έχουμε υπόψη δεν έχει ληφθεί σχετική Απόφαση της Δημοτικής Επιτροπής, ενώ μέχρι τη σύνταξη της παρούσας δεν έχει ενημέρωση η Υπηρεσία μας για τυχόν εκδοθείσα γνωμοδότηση ή άλλη ενέργεια του Αυτοτελούς Τμήματος Νομικής Υποστήριξης για την υπόθεση.

Επομένως, σε συμμόρφωση με την με αρ.πρωτ. 105591/16-10-2024 (ΑΔΑ: ΨΙΖ9ΟΡ1Υ-ΔΦ0) Απόφαση του Γραμματέα της Α.Δ.Μ.Θ., επιβάλλεται η τροποποίηση της 223/29-07-2024 Α.Δ.Σ. σε ό,τι αφορά την αναθεώρηση τιμών του έργου, με διόρθωση του αποφασιστικού σκέλους της από «χωρίς αναθεώρηση τιμών» σε «με αναθεώρηση τιμών» και εξάλειψη της αντίστοιχης αναφοράς στην επιβολή των ρητρών του αρθ.148 του Ν.4412/20216.

Σημειώνεται ότι το έργο έχει πλέον περατωθεί με βάση τη χορηγηθείσα παράταση (σχετική η με αρ.πρωτ. 44438/30-09-2024 βεβαίωση της Διευθύνουσας Υπηρεσίας) και τελεί στο στάδιο υποχρεωτικής συντήρησης.

**ΝΟΜΟΘΕΣΙΑ ΠΟΥ ΠΡΟΒΛΕΠΕΤΑΙ:**

- Άρθρο 147 – «Προθεσμίες» του Ν. 4412/2016
- Άρθρο 148 – «Ποινικές ρήτρες για παραβίαση προθεσμιών του έργου» του Ν. 4412/2016

**ΠΡΟΓΕΝΕΣΤΕΡΕΣ ΑΠΟΦΑΣΕΙΣ και ΕΓΓΡΑΦΑ ΣΧΕΤΙΚΑ ΜΕ ΤΗΝ ΥΠΟΘΕΣΗ:**

- Η με αρ. 223/29-07-2024 Α.Δ.Σ. με θέμα «Χορήγηση 3ης παράτασης της προθεσμίας περαίωσης της σύμβασης εκτέλεσης του έργου «Συντηρήσεις - Μικροκατασκευές αθλητικών εγκαταστάσεων Δήμου Κορδελιού- Ευόσμου» (ΑΜ 23/2021).»

**ΠΑΡΑΣΤΑΤΙΚΑ ΠΟΥ ΣΥΝΟΔΕΥΟΥΝ ΤΗΝ ΠΑΡΟΥΣΑ:**

- Η με αρ.πρωτ. 37064/08-08-2024 ένσταση του αναδόχου
- Το με αρ.πρωτ. 90239/28-08-2024 έγγραφο της Αποκεντρωμένης Διοίκησης Μακεδονίας – Θράκης (εισερχόμενο στον Δήμο με αρ.πρωτ. 42262/16-09-2024)
- Το με αρ.πρωτ. 42554/17-09-2024 έγγραφο απόψεων της Υπηρεσίας μας
- Το με αρ.πρωτ. 292/08-10-2024 έγγραφο του Τεχνικό Συμβουλίου Δημοσίων Έργων Μητροπολιτικής Ενότητας Θεσσαλονίκης, με το οποίο μας διαβιβάστηκε η αρ.210/22/03-10-2024 γνωμοδότησή του (εισερχόμενο στον Δήμο με αρ.πρωτ. 46022/08-10-2024)
- Η με αρ.πρωτ. 105591/16-10-2024 Απόφαση Γραμματέα Αποκεντρωμένης Διοίκησης Μακεδονίας – Θράκης (εισερχόμενη στον Δήμο με αρ.πρωτ. 47630/17-10-2024)
- Το με αρ.πρωτ. 49402/25-10-2024 αίτημα της Υπηρεσίας μας προς το Αυτοτελές Τμήμα Νομικής Υποστήριξης για παροχή γνωμοδότησης

**ΝΟΜΙΜΗ ΔΙΑΔΙΚΑΣΙΑ ΠΟΥ ΠΡΟΒΛΕΠΕΤΑΙ ΓΙΑ ΤΗΝ ΥΠΟΘΕΣΗ:**

- Απόφαση Δημοτικού Συμβουλίου περί Τροποποίησης της αρ.223/2024 Απόφαση του Δημοτικού Συμβουλίου

Το Δημοτικό Συμβούλιο μετά από διαλογική συζήτηση, όπως είναι καταχωρημένη στο απομαγνητοφωνημένο πρακτικό, αφού άκουσε όσα είπε ο Πρόεδρος είδε και τις σχετικές διατάξεις

**Αποφασίζει ομόφωνα επί των καταμετρούμενων**

Τροποποιεί την υπ' αρ.1223/2024 Απόφαση του Δημοτικού Συμβουλίου κατά το σκέλος της που αφορά την αναθεώρηση, ως εξής :

Χορήγηση 3ης παράτασης της προθεσμίας περαίωσης της από 10-10-2022 σύμβασης εκτέλεσης του έργου «ΣΥΝΤΗΡΗΣΕΙΣ–ΜΙΚΡΟΚΑΤΑΣΚΕΥΕΣ ΑΘΛΗΤΙΚΩΝ ΕΓΚΑΤΑΣΤΑΣΕΩΝ ΔΗΜΟΥ ΚΟΡΔΕΛΙΟΥ–ΕΥΟΣΜΟΥ» (Α.Μ. 23/2021) – [που είχε παραταθεί με την 1<sup>η</sup> παράταση ως

09-04-2024 και με την 2<sup>η</sup> παράταση έως 08-07-2024] – από τις 09-07-2024 έως 22-08-2024, με αναθεώρηση τιμών κατά τις διατάξεις της παρ.6 του αρθ.147 του Ν.4412/2016.

-Οι Δημοτικοί Σύμβουλοι, κ.κ. Μανδαλιανός Κλεάνθης, Γαβαλά Μαρία, Δαλαμπέρα Πάικα Αννέτα, Δεμερτζής Χρήστος, Αραμπατζής Δημήτριος, Παπαδόπουλος Αλέξανδρος, Σωτηράκης Κωνσταντίνος, Σταυρίδης Γεώργιος, Κοκονάς Αθανάσιος, Ξενίδου Μαρία, Αντίνου Χρήστος ψηφίζουν Λευκό.

Η απόφαση αυτή πήρε αύξοντα αριθμό **356/2024**.

Αφού εξαντλήθηκαν τα θέματα της ημερήσιας διάταξης λύθηκε η συνεδρίαση, συντάχθηκε αυτό το πρακτικό και υπογράφηκε.

Ο Πρόεδρος του Δημοτικού Συμβουλίου

Τα Μέλη

Δημήτριος Κεραμιδάς

ΑΚΡΙΒΕΣ ΑΠΟΣΠΑΣΜΑ



ΕΛΛΗΝΙΚΗ ΔΗΜΟΚΡΑΤΙΑ  
ΝΟΜΟΣ ΘΕΣΣΑΛΟΝΙΚΗΣ  
ΔΗΜΟΣ ΚΟΡΔΕΛΙΟΥ – ΕΥΟΣΜΟΥ

Αριθ. Αποφ. 357/2024

#### ΑΠΟΣΠΑΣΜΑ

Από το πρακτικό 39/2024 της συνεδρίασης του Δημοτικού Συμβουλίου του  
Δήμου Κορδελιού – Ευόσμου

**ΘΕΜΑ: Έγκριση 5<sup>ης</sup> παράτασης της συνολικής προθεσμίας της Σύμβασης Μελέτης με τίτλο: «ΕΚΠΟΝΗΣΗ ΜΕΛΕΤΩΝ ΠΥΡΟΠΡΟΣΤΑΣΙΑΣ ΣΧΟΛΙΚΩΝ ΚΤΙΡΙΩΝ ΔΗΜΟΥ ΚΟΡΔΕΛΙΟΥ-ΕΥΟΣΜΟΥ», με Αρ.Μελέτης Τ.Υ.: 16/2020 (έως 22/06/2025).**

Στον Εύοσμο σήμερα, 18 του μηνός Δεκεμβρίου του έτους 2024 και ώρα 18:00 μ.μ., στο Δημοτικό Κατάστημα του Δήμου Κορδελιού – Ευόσμου (Π. Μελά 24), συνήλθε σε τακτική, δια ζώσης, συνεδρίαση το Δημοτικό Συμβούλιο του Δήμου Κορδελιού Ευόσμου, ύστερα από την υπ' αριθμ. πρωτ: 57210/13-12-2024 πρόσκληση του Προέδρου, κ. Κεραμιδά Δημήτριο, που επιδόθηκε στα παρακάτω μέλη:

- |                           |                            |
|---------------------------|----------------------------|
| 1. Καίτετζιδη Ευστάθιο    | 20. Σίτσα Δημήτριο         |
| 2. Γούσιο Ιωάννη          | 21. Καμπαρούδη Παναγιώτη   |
| 3. Καλού Σύμινα           | 22. Μανδαλιανό Κλεάνθη     |
| 4. Σαμανίδη Γεώργιο       | 23. Γαβαλά Μαρία           |
| 5. Γεμεντζόπουλο Νικόλαο  | 24. Δαλαμπέρα Πάικα Αννέτα |
| 6. Κεχαγιά Ανέστη         | 25. Δεμερτζή Χρήστο        |
| 7. Μαξούρα Γεώργιο        | 26. Αραμπατζή Δημήτριο     |
| 8. Κατσούκα Θεόδωρο       | 27. Παπαδόπουλο Αλέξανδρο  |
| 9. Αϊβαζίδη Βασίλειο      | 28. Σωτηράκη Κωνσταντίνο   |
| 10. Κουγιουμτζή Νικόλαο   | 29. Σταυρίδη Γεώργιο       |
| 11. Καλαϊτζίδη Σάββα      | 30. Μανούκα Μαρία          |
| 12. Πουρσανίδου Μαρία     | 31. Γεωργίου Ευάγγελο      |
| 13. Γαβριηλίδη Ιωάννη     | 32. Γαρούφα Αθανάσιο       |
| 14. Διακάκη Στυλιανό      | 33. Κυριαζίδου Αικατερίνη  |
| 15. Τριανταφυλλίδου Σοφία | 34. Λιάπη Ηλία             |
| 16. Μπαξεβάνη Αστέριο     | 35. Κοκονά Αθανάσιο        |
| 17. Μεσθανεύ Πέτρο        | 36. Ξενίδου Μαρία          |
| 18. Ξενιόπουλο Σάββα      | 37. Βόγγαλη Βασίλειο       |
| 19. Συρενίδου Δέσποινα    | 38. Αντίνου Χρήστο         |

Αφού διαπιστώθηκε νόμιμη απαρτία, δηλαδή σε σύνολο τριάντα εννέα (39) μελών βρέθηκαν:

Παρόντες: (37) τριάντα επτά

Απόντες: (2) Γαβαλά Μαρία, Κυριαζίδου Αικατερίνη

Στη συνεδρίαση κλήθηκαν επίσης οι Πρόεδροι των Κοινοτήτων Ευόσμου και Ελευθερίου – Κορδελιού, ο κ. Χερκελετζής Παναγιώτης, ο οποίος ήταν παρών και η κα. Καπνοπούλου Ευτυχία, η οποία ήταν απύσχα.

Στη συνεδρίαση ήταν παρούσα η πρακτικογράφος, κα Ραφαήλ Όλγα.

Μετά τη διαπίστωση απαρτίας, ο Πρόεδρος κήρυξε την έναρξη της συνεδρίασης, στην οποία κλήθηκε και ήταν παρών ο Δήμαρχος, κ. Αλεξανδρίδης Ελευθέριος, σύμφωνα με το άρθρο 67 παρ. 6 του Ν.3852/2010 «Πρόγραμμα Καλλικράτης», όπως ισχύει.

-Η Δημοτική Σύμβουλος, κα. Γαβαλά Μαρία, προσήλθε μετά το 14<sup>ο</sup> θέμα της ημερήσιας διάταξης.

-Η Δημοτική Σύμβουλος, κα. Κυριαζίδου Αικατερίνη, προσήλθε μετά το 15<sup>ο</sup> θέμα της ημερήσιας διάταξης.

Το 18<sup>ο</sup> θέμα της ημερήσιας διάταξης αποσύρεται

Ο Πρόεδρος εισηγούμενος το 16<sup>ο</sup> θέμα της ημερήσιας διάταξης έθεσε υπόψη του Δημοτικού Συμβουλίου την υπ' αρ. πρωτ. 56700/11-12-2024 εισήγηση της Διεύθυνσης Μελετών και Έργων, σύμφωνα με την οποία:

Με τη με Αριθμό 70/2021 Απόφαση του Δημοτικού Συμβουλίου (ΑΔΑ: 9742ΩΛΒ-ΣΨΜ) εγκρίθηκε ο Φάκελος Σύμβασης Μελέτης για την:

#### **“ΕΚΠΟΝΗΣΗ ΜΕΛΕΤΩΝ ΠΥΡΟΠΡΟΣΤΑΣΙΑΣ**

#### **ΣΧΟΛΙΚΩΝ ΚΤΙΡΙΩΝ**

#### **ΔΗΜΟΥ ΚΟΡΔΕΛΙΟΥ-ΕΥΟΣΜΟΥ”**

με Αρ.Μελέτης Τ.Υ.: 16/2020, προϋπολογισμού 620.722,54€ (με τον Φ.Π.Α. 24%)

και η ανάθεση με ανοικτή διαδικασία του άρθρου 27 του Ν. 4412/2016 και την χρήση του ΕΣΗΔΗΣ, βάσει του άρθρου 36 του Ν. 4412/2016, ενώ με την με Αριθμό 118/2021 Απόφαση της Οικονομικής Επιτροπής (ΑΔΑ: ΨΓ9ΟΩΛΒ-ΚΧΞ) εγκρίθηκαν οι όροι Δημοπράτησης, η σύνταξη της Διακήρυξης, η συγκρότηση της τριμελούς Επιτροπής Διενέργειας του ανοικτού Διαγωνισμού και ο ορισμός του Διαχειριστή συστήματος ΕΣΗΔΗΣ.



Στη συνέχεια, διενεργήθηκε Διαγωνισμός μέσω της πλατφόρμας του ΕΣΗΔΗΣ (με Α/Α Συστήματος: 180004), σύμφωνα με την με Αρ.Πρωτ.: 11701/22.03.2021 Διακήρυξη (ΑΔΑΜ: 21PROC0083509972021-03-29) και ανάδοχος αναδείχθηκε σύμφωνα με την με Αρ. 430/2021 Απόφαση της Οικονομικής Επιτροπής (ΑΔΑ: 6ΧΘ9ΩΛΒ-ΝΙΒ) η εταιρεία «ΓΑΙΑ Α.Ε. ΜΕΛΕΤΩΝ Δ. ΜΑΜΟΥΝΗΣ ΚΑΙ ΣΙΑ».

Στις 22.12.2021, υπογράφηκε μεταξύ του Δήμου και της αναδόχου εταιρείας η με Αρ.Πρωτ. 53351/22.12.2021 **Σύμβαση** (ΑΔΑΜ: 21ΣΥΜΝ009812091 2021-12-22) για τη Μελέτη «**ΕΚΠΟΝΗΣΗ ΜΕΛΕΤΩΝ ΠΥΡΟΠΡΟΣΤΑΣΙΑΣ ΣΧΟΛΙΚΩΝ ΚΤΙΡΙΩΝ ΔΗΜΟΥ ΚΟΡΔΕΛΙΟΥ-ΕΥΟΣΜΟΥ**», ποσού 213.757,40€ (συμπεριλαμβανομένου του ΦΠΑ 24%), με λήξη συνολικής προθεσμίας στις **22/12/2022**.

Στις 25.08.2022, υπογράφηκε η **Τροποποίηση όρων** της προαναφερόμενης Σύμβασης (ΑΔΑΜ: 22ΣΥΜΝ011142684 2022-08-25), στο πλαίσιο της νέας Πυροσβεστικής Διάταξης 13/2021 (ΦΕΚ τ. Β' 5519/29.11.2021), κατόπιν σχετικής έγκρισης με την υπ' Αριθμ. 365/2022 Απόφαση της Οικονομικής Επιτροπής.

Στις 06.12.2022, με την Αριθμ. 568/2022 Απόφαση της Οικονομικής Επιτροπής, εγκρίθηκε η **1<sup>η</sup> παράταση** της συνολικής προθεσμίας κατά έξι (6) μήνες, ήτοι έως τις **22/06/2023**.

Στις 28.06.2023, με την Αριθμ. 219/2023 Απόφαση του Δημοτικού Συμβουλίου, εγκρίθηκε η **2<sup>η</sup> παράταση** της συνολικής προθεσμίας για ακόμη έξι (6) μήνες, ήτοι έως τις **22/12/2023**.

Στις 06.12.2023, με την Αριθμ. 352/2023 Απόφαση του Δημοτικού Συμβουλίου, εγκρίθηκε η **3<sup>η</sup> παράταση** της συνολικής προθεσμίας για ακόμη έξι (6) μήνες, ήτοι έως τις **22/06/2024**.

Στις 19.06.2024, με την Αριθμ. 189/2024 Απόφαση του Δημοτικού Συμβουλίου, εγκρίθηκε η **4<sup>η</sup> παράταση** της συνολικής προθεσμίας για ακόμη έξι (6) μήνες, ήτοι έως τις **22/12/2024**.

Ο Ανάδοχος έχει εκπληρώσει μέχρι σήμερα τις υποχρεώσεις του, οι οποίες απορρέουν από την εν λόγω Σύμβαση και την ισχύουσα κείμενη νομοθεσία. Συγκεκριμένα, όσον αφορά την εκπόνηση Μελετών, έχει υλοποιήσει όλες τις Αποτυπώσεις και τις Μελέτες Πυροπροστασίας (Παθητικής και Ενεργητικής), οι οποίες έχουν εγκριθεί από την Υπηρεσία μας, προκειμένου να υποβληθούν μέσω του συστήματος e-Άδειες του ΤΕΕ στην αρμόδια Πυροσβεστική Υπηρεσία προς αντίστοιχη έγκριση (εφόσον πληρούνται οι προϋποθέσεις για κάθε κτίριο ξεχωριστά, που αφορούν την νομιμότητα κατασκευής τους ή την υπαγωγή τους σε νόμο τακτοποίησης αυθαιρέτων).

Από τις 19.10.2022 (ημερομηνία έναρξης υποβολών από τον Ανάδοχο στην Πυροσβεστική Υπηρεσία, μέσω του ηλεκτρονικού συστήματος e-Άδειες) μέχρι και σήμερα, έχουν υποβληθεί σταδιακά **αιτήσεις για σαράντα επτά (47) σχολικά κτήρια**, από τα συνολικά πενήντα (52), που έχουν συμπεριληφθεί στην Σύμβαση.

Για τα υπόλοιπα πέντε (5) σχολικά κτήρια διαπιστώθηκε η ύπαρξη αυθαιρεσιών και προκειμένου να υποβληθούν οι μελέτες πυροπροστασίας στο ηλεκτρονικό σύστημα e-Άδειες του ΤΕΕ, απαιτείται να προηγηθεί η τακτοποίησή τους (διοικητικές ενέργειες σε εξέλιξη με μέριμνα του Δήμου).

Στις 07.11.2024, η ανάδοχος εταιρεία «ΓΑΙΑ Α.Ε. ΜΕΛΕΤΩΝ Δ. ΜΑΜΟΥΝΗΣ ΚΑΙ ΣΙΑ» υπέβαλε αίτημα με Αρ. Πρωτ.: 36684/06.11.2024 (εισερχόμενο στον Δήμο με Αρ. Πρωτ.: 51132/07.11.2024), για νέα (**5<sup>η</sup>**) παράταση της συνολικής προθεσμίας της Σύμβασης μελέτης κατά έξι (6) μήνες, ήτοι έως τις **22/06/2025**, χωρίς υπαιτιότητά της, διότι:

«Α) Η Πυροσβεστική Υπηρεσία δεν έχει ολοκληρώσει τον έλεγχο και την έγκριση όλων των μελετών που έχουν υποβληθεί ηλεκτρονικά στο e-adeies του ΤΕΕ οπότε εκκρεμεί η σύνταξη των τευχών δημοπράτησης και η υποβολή τους στην τεχνική υπηρεσία για έλεγχο/έγκριση.

Β) Υπάρχουν 11 σχολικά κτίρια για τα οποία έχουν εκπονηθεί μεν οι μελέτες πυροπροστασίας αλλά κατά την αποτύπωσή τους είχε διαπιστωθεί η ύπαρξη αυθαιρεσιών και προκειμένου να υποβληθούν οι μελέτες πυροπροστασίας στο ηλεκτρονικό σύστημα e-adeies του ΤΕΕ, απαιτείται να προηγηθεί η τακτοποίηση των αυθαιρεσιών τους. Μέχρι σήμερα έχει ολοκληρωθεί η τακτοποίηση σε 7 από τα συνολικά 11 σχολικά κτίρια, οι μελέτες πυροπροστασίας των οποίων υποβλήθηκαν στο ηλεκτρονικό σύστημα e-adeies του ΤΕΕ για έλεγχο/έγκριση. Εκκρεμεί η τακτοποίηση και αντίστοιχα η υποβολή και ο έλεγχος/έγκριση των μελετών πυροπροστασίας σε ακόμη 4 περιπτώσεις.

Γ) Υπάρχει 1 σχολικό κτίριο (της 3<sup>ης</sup> Ομάδας) για το οποίο έχουν εκπονηθεί μεν οι μελέτες πυροπροστασίας, αλλά δεν μπορεί να υποβληθεί ηλεκτρονικά καθώς το κτίριο δεν μπορεί να υπαχθεί σε νόμο περί αυθαίρετων κατασκευών (αυθαιρεσίες μεταγενέστερες του 7/2011).»

Στις 22.11.2024 η Διεύθυνση Μελετών και Έργων, ως Διευθύνουσα Υπηρεσία της σύμβασης μελέτης, απέστειλε στο **Τεχνικό Συμβούλιο Δημοσίων Έργων** την προβλεπόμενη από τις κείμενες διατάξεις εισήγηση (με Αρ.Πρ.: 53399/22.11.2024) και με την Αρ.Πρ.: 407/09.12.2024 αποστολή της σχετική γνωμοδότησής του (εισερχόμενο στον Δήμο με Αρ.Πρ.: 56609/11.12.2024) **ελήφθη η σύμφωνη γνώμη του (ομόφωνα θετική γνωμοδότηση)** για την έγκριση για την 5<sup>η</sup> παράταση της προθεσμίας του συμβατικού χρόνου περαίωσης καθ' υπέρβαση της συνολικής, της μελέτης του θέματος (ΑΔΑ: 6ΩΔ87ΛΛ-ΜΟΥ).

Μετά τα παραπάνω, θέτουμε υπόψη σας ως Προϊσταμένη Αρχή, το αίτημα της αναδόχου εταιρείας «ΓΑΙΑ Α.Ε. ΜΕΛΕΤΩΝ Δ. ΜΑΜΟΥΝΗΣ ΚΑΙ ΣΙΑ» για **χορήγηση νέας (5<sup>ης</sup>) παράτασης** της συνολικής προθεσμίας της Σύμβασης μελέτης κατά έξι (6) μήνες, ήτοι **έως τις 22/06/2025** και σύμφωνα με τις διατάξεις του Άρθρου 184 του Ν.4412/20016 εισηγούμαστε υπέρ της έγκρισής του, καθώς το αίτημα αυτό υποβλήθηκε όπως προβλέπεται πριν τη λήξη της ισχύουσας προθεσμίας, οι καθυστερήσεις στην εκτέλεση της Σύμβασης μελέτης σημειώνονται χωρίς υπαιτιότητα του αναδόχου και έχει ληφθεί θετική γνωμοδότηση από το Τεχνικό Συμβούλιο Δημοσίων Έργων.

#### **ΝΟΜΟΘΕΣΙΑ ΠΟΥ ΠΡΟΒΛΕΠΕΤΑΙ:**

Ν.3463/2006 (Δ.Κ.Κ.), Ν.3852/2010 (Πρόγραμμα Καλλικράτης), Ν.3861/2010 (ΔΙΑΥΓΕΙΑ), Ν.4013/2011 (ΕΑΑΔΗΣΥ-ΚΗΜΔΗΣ), Ν.4155/2013 (ΕΣΗΔΗΣ), Ν.4412/2016 (ΔΗΜΟΣΙΕΣ ΣΥΜΒΑΣΕΙΣ) ως ισχύουν σήμερα, κτλ.

#### **ΠΡΟΓΕΝΕΣΤΕΡΕΣ ΑΠΟΦΑΣΕΙΣ και ΕΓΓΡΑΦΑ ΣΧΕΤΙΚΑ ΜΕ ΤΗΝ ΥΠΟΘΕΣΗ:**

- Το με Αρ.Πρωτ.: 43005/06.11.2019 έγγραφο της Διεύθυνσης Μελετών & Έργων.
- Η με Αριθμό 311/2019 Απόφαση του Δημοτικού Συμβουλίου (ΑΔΑ: ΩΧΦΚΩΛΒ-ΙΙΡ).
- Η με Αριθμό 353/2019 Απόφαση του Δημοτικού Συμβουλίου (ΑΔΑ: Ψ9ΠΘΩΛΒ-ΖΑΡ).
- Η με Α.Π.: 91364/20.12.2019 Απόφαση του Υπουργού Εσωτερικών (ΑΔΑ: ΨΛ2Ζ46ΜΤΛ6-Α3Θ).
- Η με Αριθμό 20/2020 Απόφαση της Οικονομικής Επιτροπής (ΑΔΑ: Ψ8ΨΖΩΛΒ-09Μ).
- Η με Αριθμό 28/2020 Απόφαση του Δημοτικού Συμβουλίου (ΑΔΑ: ΩΦΟΔΩΛΒ-0Γ6).
- Η με Α.Π.: 11/13.02.2020 ομόφωνη γνωμοδότηση του Τεχνικού Συμβουλίου Δημοσίων Έργων Μητροπολιτικής Ενότητας Θεσσαλονίκης (ΑΔΑ: ΩΡΜΚ7ΛΛ-59Τ).
- Η με Αρ.Πρωτ.: 17961/26.05.2020 Διακήρυξη (ΑΔΑΜ: 20PROC006766026 2020-05-26).
- Η με Αριθμό 328/2020 Απόφαση της Οικονομικής Επιτροπής (ΑΔΑ: ΩΡ2ΞΩΛΒ-3ΒΜ).

- Η με Αριθμό 388/2020 Απόφαση του Δημοτικού Συμβουλίου (ΑΔΑ: ΨΛΧ3ΩΛΒ-ΚΕΣ).
- Η με Αριθμό 70/2021 Απόφαση του Δημοτικού Συμβουλίου (ΑΔΑ: 9742ΩΛΒ-ΣΨΜ).
- Η με Αριθμό 118/2021 Απόφαση της Οικονομικής Επιτροπής (ΑΔΑ: ΨΓ9ΟΩΛΒ-ΚΧΞ).
- Η με Αρ.Πρωτ.: 11701/22.03.2021 Διακήρυξη (ΑΔΑΜ: 21PROC0083509972021-03-29).
- Η με Αριθμό 271/2021 Απόφαση της Οικονομικής Επιτροπής (ΑΔΑ: ΨΘΒΔΩΛΒ-Γ1Ζ).
- Η με Αριθμό 430/2021 Απόφαση της Οικονομικής Επιτροπής (ΑΔΑ: 6ΧΘ9ΩΛΒ-ΝΙΒ).
- Η με Αρ.Πρωτ. 53351/22.12.2021 Σύμβαση (ΑΔΑΜ: 21SYMV009812091 2021-12-22).
- Η με Αριθμό 365/2022 Απόφαση της Οικονομικής Επιτροπής (ΑΔΑ: ΨΨΒ4ΩΛΒ-ΣΤ1).
- Η με Αρ.Πρωτ.: 36671/25.08.2022 Τροποποίηση όρων της Σύμβασης (ΑΔΑΜ: 22SYMV011142684 2022-08-25).
- Η με Αριθμό 546/2022 Απόφαση της Οικονομικής Επιτροπής (ΑΔΑ: 6ΧΞΚΩΛΒ-7ΦΣ και ΑΔΑΜ: 22SYMV011705646 2022-11-30).
- Η με Αριθμό 568/2022 Απόφαση της Οικονομικής Επιτροπής (ΑΔΑ: ΩΑΓΩΩΛΒ-Λ0Ζ και ΑΔΑΜ: 22SYMV011771810 2022-12-09).
- Η με Αριθμό 219/2023 Απόφαση του Δημοτικού Συμβουλίου (ΑΔΑ: 9Β5ΠΩΛΒ-5ΥΣ και ΑΔΑΜ: 23SYMV012998950 2023-07-03).
- Η με Αριθμό 352/2023 Απόφαση του Δημοτικού Συμβουλίου (ΑΔΑ: ΨΘΞ0ΩΛΒ-4Β0 και ΑΔΑΜ: 23SYMV013928913 2023-12-11).
- Η με Αριθμό 189/2024 Απόφαση του Δημοτικού Συμβουλίου (ΑΔΑ: 6ΦΜΖΩΛΒ-Ω5Λ και ΑΔΑΜ: 24SYMV014986309 2024-06-21).

#### **ΠΑΡΑΣΤΑΤΙΚΑ ΠΟΥ ΣΥΝΟΔΕΥΟΥΝ ΤΗΝ ΠΑΡΟΥΣΑ:**

- Αίτημα του Αναδόχου για την παράταση της συνολικής προθεσμίας της Σύμβασης Μελέτης (έγγραφο με Αρ. Πρωτ.: 36684/06.11.2024 της «ΓΑΙΑ Α.Ε. ΜΕΛΕΤΩΝ Δ. ΜΑΜΟΥΝΗΣ ΚΑΙ ΣΙΑ», εισερχόμενο στον Δήμο με Αρ. Πρωτ.: 51132/07.11.2024).
- Η θετική γνωμοδότηση από το Τεχνικό Συμβούλιο Δημοσίων Έργων (ΑΔΑ: 6ΩΔ87ΛΛ-Μ0Υ), εισερχόμενη στον Δήμο με Αρ.Πρ.: 56609/11.12.2024.

#### **ΝΟΜΙΜΗ ΔΙΑΔΙΚΑΣΙΑ ΠΟΥ ΠΡΟΒΛΕΠΕΤΑΙ ΓΙΑ ΤΗΝ ΥΠΟΘΕΣΗ:**

- Λήψη Απόφασης της Προϊσταμένης Αρχής για την έγκριση παράτασης της συνολικής προθεσμίας της Σύμβασης Μελέτης με τίτλο: «ΕΚΠΟΝΗΣΗ ΜΕΛΕΤΩΝ ΠΥΡΟΠΡΟΣΤΑΣΙΑΣ ΣΧΟΛΙΚΩΝ ΚΤΙΡΙΩΝ ΔΗΜΟΥ ΚΟΡΔΕΛΙΟΥ- ΕΥΟΣΜΟΥ», με Αρ.Μελέτης Τ.Υ.: 16/2020, κατά έξι (6) μήνες, ήτοι έως τις 22/06/2025, χωρίς υπαιτιότητα αναδόχου.
- Υποβολή επικαιροποιημένου χρονοδιαγράμματος από τον ανάδοχο.

Το Δημοτικό Συμβούλιο μετά από διαλογική συζήτηση, όπως είναι καταχωρημένη στο απομαγνητοφωνημένο πρακτικό, αφού άκουσε όσα είπε ο Πρόεδρος είδε και τις σχετικές διατάξεις

#### **Αποφασίζει ομόφωνα**

Εγκρίνει την 5<sup>η</sup> παράταση της συνολικής προθεσμίας της Σύμβασης Μελέτης με τίτλο: «ΕΚΠΟΝΗΣΗ ΜΕΛΕΤΩΝ ΠΥΡΟΠΡΟΣΤΑΣΙΑΣ ΣΧΟΛΙΚΩΝ ΚΤΙΡΙΩΝ ΔΗΜΟΥ ΚΟΡΔΕΛΙΟΥ-

ΕΥΟΣΜΟΥ», με Αρ.Μελέτης Τ.Υ.: 16/2020, κατά έξι (6) μήνες, ήτοι έως τις 22/06/2025, χωρίς υπαιτιότητα του αναδόχου της σύμβασης.

Η απόφαση αυτή πήρε αύξοντα αριθμό **357/2024**.

Αφού εξαντλήθηκαν τα θέματα της ημερήσιας διάταξης λύθηκε η συνεδρίαση, συντάχθηκε αυτό το πρακτικό και υπογράφηκε.

Ο Πρόεδρος του Δημοτικού Συμβουλίου

Τα Μέλη

Δημήτριος Κεραμιδάς

ΑΚΡΙΒΕΣ ΑΠΟΣΠΑΣΜΑ



ΕΛΛΗΝΙΚΗ ΔΗΜΟΚΡΑΤΙΑ  
ΝΟΜΟΣ ΘΕΣΣΑΛΟΝΙΚΗΣ  
ΔΗΜΟΣ ΚΟΡΔΕΛΙΟΥ – ΕΥΟΣΜΟΥ

Αριθ. Αποφ. 358/2024

### ΑΠΟΣΠΑΣΜΑ

Από το πρακτικό 39/2024 της συνεδρίασης του Δημοτικού Συμβουλίου του  
Δήμου Κορδελιού – Ευόσμου

**ΘΕΜΑ: Έγκριση της αλλαγής κατανομής των κλιματιστικών μονάδων στους Παιδικούς και Βρεφικούς Σταθμούς του Δήμου και της τροποποίησης της Σύμβασης προμήθειας, η οποία δεν είναι ουσιώδης, κατά την Περ. ε, της Παρ. 1, του Άρθρου 132, του Ν.4412/20216, χωρίς καμιά άλλη αλλαγή στους όρους της εν λόγω Σύμβασης.**

Στον Εύοσμο σήμερα, 18 του μηνός Δεκεμβρίου του έτους 2024 και ώρα 18:00 μ.μ., στο Δημοτικό Κατάστημα του Δήμου Κορδελιού – Ευόσμου (Π. Μελά 24), συνήλθε σε τακτική, δια ζώσης, συνεδρίαση το Δημοτικό Συμβούλιο του Δήμου Κορδελιού Ευόσμου, ύστερα από την υπ' αριθμ. πρωτ: 57210/13-12-2024 πρόσκληση του Προέδρου, κ. Κεραμιδά Δημήτριου, που επιδόθηκε στα παρακάτω μέλη:

- |                           |                            |
|---------------------------|----------------------------|
| 1. Καϊτετζίδη Ευστάθιο    | 20. Σίτσα Δημήτριο         |
| 2. Γούσιο Ιωάννη          | 21. Καμπαρούδη Παναγιώτη   |
| 3. Καλού Σύμινα           | 22. Μανδαλιανό Κλεάνθη     |
| 4. Σαμανίδη Γεώργιο       | 23. Γαβαλά Μαρία           |
| 5. Γεμεντζόπουλο Νικόλαο  | 24. Δαλαμπέρα Πάικα Αννέτα |
| 6. Κεχαγιά Ανέστη         | 25. Δεμερτζή Χρήστο        |
| 7. Μαξούρα Γεώργιο        | 26. Αραμπατζή Δημήτριο     |
| 8. Κατσούκα Θεόδωρο       | 27. Παπαδόπουλο Αλέξανδρο  |
| 9. Αϊβαζίδη Βασίλειο      | 28. Σωτηράκη Κωνσταντίνο   |
| 10. Κουγιουμτζή Νικόλαο   | 29. Σταυρίδη Γεώργιο       |
| 11. Καλαϊτζίδη Σάββα      | 30. Μανούκα Μαρία          |
| 12. Πουρσανίδου Μαρία     | 31. Γεωργίου Ευάγγελο      |
| 13. Γαβριηλίδη Ιωάννη     | 32. Γαρούφα Αθανάσιο       |
| 14. Διακάκη Στυλιανό      | 33. Κυριαζίδου Αικατερίνη  |
| 15. Τριανταφυλλίδου Σοφία | 34. Λιάπη Ηλία             |
| 16. Μπαξεβάνη Αστέριο     | 35. Κοκονά Αθανάσιο        |
| 17. Μεσθανεύ Πέτρο        | 36. Ξενίδου Μαρία          |
| 18. Ξενιτόπουλο Σάββα     | 37. Βόγγαλη Βασίλειο       |
| 19. Συρενίδου Δέσποινα    | 38. Αντίνου Χρήστο         |

Αφού διαπιστώθηκε νόμιμη απαρτία, δηλαδή σε σύνολο τριάντα εννέα (39) μελών βρέθηκαν:

Παρόντες: (37) τριάντα επτά

Απόντες: (2) Γαβαλά Μαρία, Κυριαζίδου Αικατερίνη

Στη συνεδρίαση κλήθηκαν επίσης οι Πρόεδροι των Κοινοτήτων Ευόσμου και Ελευθερίου – Κορδελιού, ο κ. Χερκελετζής Παναγιώτης, ο οποίος ήταν παρών, και η κα. Καπνοπούλου Ευτυχία, η οποία ήταν απύσασα.

Στη συνεδρίαση ήταν παρούσα η πρακτικογράφος, κα Ραφαήλ Όλγα.

Μετά τη διαπίστωση απαρτίας, ο Πρόεδρος κήρυξε την έναρξη της συνεδρίασης, στην οποία κλήθηκε και ήταν παρών ο Δήμαρχος, κ. Αλεξανδρίδης Ελευθέριος, σύμφωνα με το άρθρο 67 παρ. 6 του Ν.3852/2010 «Πρόγραμμα Καλλικράτης», όπως ισχύει.

-Η Δημοτική Σύμβουλος, κα. Γαβαλά Μαρία, προσήλθε μετά το 14<sup>ο</sup> θέμα της ημερήσιας διάταξης.

-Η Δημοτική Σύμβουλος, κα. Κυριαζίδου Αικατερίνη, προσήλθε μετά το 15<sup>ο</sup> θέμα της ημερήσιας διάταξης.

Το 18<sup>ο</sup> θέμα της ημερήσιας διάταξης αποσύρεται.

Ο Πρόεδρος εισηγούμενος το 17<sup>ο</sup> θέμα της ημερήσιας διάταξης έθεσε υπόψη του Δημοτικού Συμβουλίου την υπ' αρ. πρωτ. 57125/13-12-2024 εισήγηση της Επιτροπής Παρακολούθησης και Παραλαβής Αρ. Μελ. 921/2024, σύμφωνα με την οποία:

### Ιστορικό Υπόθεσης

Με την υπ' Αριθμ. 921/2024 μελέτη της Διεύθυνσης Μελετών και Έργων, προϋπολογισθείσας δαπάνης 132.097,82€ συμπεριλαμβανομένου του Φ.Π.Α. 24%, προβλέπεται η «Προμήθεια-Τοποθέτηση υλικών ασφαλείας και ηλεκτρικών συσκευών για παιδικούς και βρεφικούς σταθμούς του Δήμου Κορδελιού-Ευόσμου», σύμφωνα με την οποία ο Δήμος πρόκειται να προμηθευτεί τα κάτωθι:

	<b>ΟΜΑΔΑ Α / ΥΛΙΚΑ ΑΣΦΑΛΕΙΑΣ</b>
1.	Προμήθεια και τοποθέτηση μεμβρανών ασφαλείας υαλοπινάκων

2.	Επιστρώσεις με τάπητα από χλωριούχο πολυβινύλιο (PVC)
	<b>ΟΜΑΔΑ Β / ΗΛΕΚΤΡΙΚΕΣ ΣΥΣΚΕΥΕΣ</b>
1.	Πλυντήριο πιάτων (ΠΠ)
2.	Πλυντήριο ρούχων (ΠΡ)
3.	Στεγνωτήριο ρούχων (ΣΡ)
4.	Ψυγείο/Καταψύκτης (ΨΚ)
5.	Κλιματιστική μονάδα ονομαστικής ισχύος 18.000 Btu/h (ΚΜ)
6.	Εγκατάσταση κλιματιστικής μονάδας

Στις 05.07.2024, εγκρίθηκε η υπ' αριθ. πρωτ. 31184/05-07-2024 (ΑΔΑ:6ΣΜΟΩΛΒ-ΚΣΣ, ΑΔΑΜ:24PROC015070895 2024-07-05) Διακήρυξη και μετά την ολοκλήρωση του Ανοικτού Ηλεκτρονικού Διαγωνισμού και την ανάδειξη του αναδόχου για την **ΟΜΑΔΑ Β' - ΗΛΕΚΤΡΙΚΕΣ ΣΥΣΚΕΥΕΣ**, υπογράφηκε η υπ' αριθ. πρωτ. 49992/31-10-2024 (ΑΔΑΜ:23ΣΥΜΝ015686831 2024-10-31) **Σύμβαση προμήθειας**, μεταξύ του Δήμου Κορδελιού-Ευόσμου και της προμηθεύτριας εταιρίας «**ΦΑΝΟΥΡΑΚΗΣ ΕΠΤΑΜΗΝΙΤΑΚΗ Ο.Ε.**».

Μετά από αυτοψία στις 27.11.2024, η Επιτροπή Παρακολούθησης και Παραλαβής, που συστάθηκε με την υπ' αριθ. 204/2024 Α.Δ.Σ. (ΑΔΑ:Ψ1Ο6ΩΛΒ-ΕΚΣ), διαπίστωσε ότι η κατανομή των κλιματιστικών μονάδων, όπως αυτή προβλέπεται από την υπ' Αριθμ. 921/2024 μελέτη στα αντίστοιχα κτίρια, όπου στεγάζονται οι παιδικοί και βρεφικοί σταθμοί, απαιτείται να αλλάξει, για τους παρακάτω λόγους:

- Σε κάποιους παιδικούς ή βρεφικούς σταθμούς έχουν ήδη εγκατασταθεί πρόσφατα καινούριες κλιματιστικές μονάδες (π.χ. Δ' και Η' Ευόσμου).
- Σε κάποιους παιδικούς ή βρεφικούς σταθμούς είχε προβλεφθεί μόνο μία κλιματιστική μονάδα, ενώ βάσει χώρων υπάρχει απαίτηση για περισσότερες (π.χ. Α' Κορδελιού και Β' Ευόσμου).
- Σε κάποιους παιδικούς ή βρεφικούς σταθμούς είχαν προβλεφθεί περισσότερες από τις απαιτούμενες βάσει χώρων κλιματιστικές μονάδες (π.χ. Β' Κορδελιού και Ε' Ευόσμου).

Μετά τα παραπάνω, η Επιτροπή Παρακολούθησης και Παραλαβής προτείνει νέα κατανομή των κλιματιστικών μονάδων, όπως φαίνεται στον παρακάτω πίνακα:

A/A	ΣΤΑΘΜΟΣ	ΑΡΧΙΚΗ ΚΑΤΑΝΟΜΗ ΚΛΙΜΑΤΙΣΤΙΚΩΝ ΒΑΣΕΙ ΤΗΣ 921/2024 ΜΕΛΕΤΗΣ (ΤΜΧ.)	ΠΡΟΤΕΙΝΟΜΕΝΗ ΚΑΤΑΝΟΜΗ ΚΛΙΜΑΤΙΣΤΙΚΩΝ ΑΠΟ ΤΗΝ ΕΠΙΤΡΟΠΗ (ΤΜΧ.)
1.	Α' ΠΑΙΔΙΚΟΣ ΣΤΑΘΜΟΣ ΕΥΟΣΜΟΥ	4	4
2.	Β' ΠΑΙΔΙΚΟΣ ΣΤΑΘΜΟΣ ΕΥΟΣΜΟΥ	1	4

3.	Δ' ΒΡΕΦΙΚΟΣ ΣΤΑΘΜΟΣ ΕΥΟΣΜΟΥ	4	2
4.	Ε' ΠΑΙΔΙΚΟΣ ΣΤΑΘΜΟΣ ΕΥΟΣΜΟΥ	6	5
5.	ΣΤ' ΠΑΙΔΙΚΟΣ ΣΤΑΘΜΟΣ ΕΥΟΣΜΟΥ	6	6
6.	Ζ' ΠΑΙΔΙΚΟΣ ΣΤΑΘΜΟΣ ΕΥΟΣΜΟΥ	5	5
7.	Η' ΒΡΕΦΙΚΟΣ ΣΤΑΘΜΟΣ ΕΥΟΣΜΟΥ	5	1
8.	Α' ΠΑΙΔΙΚΟΣ ΣΤΑΘΜΟΣ ΚΟΡΔΕΛΙΟΥ	1	6
9.	Β' ΒΡΕΦΙΚΟΣ ΣΤΑΘΜΟΣ ΚΟΡΔΕΛΙΟΥ	5	4
<b>ΣΥΝΟΛΑ</b>		<b>37</b>	<b>37</b>

Η Επιτροπή Παρακολούθησης και Παραλαβής απέστειλε ερώτημα (μήνυμα ηλεκτρονικού ταχυδρομείου με ημερομηνία 11.12.2024) προς: α) τη Διεύθυνση Προσχολικής Αγωγής, Δραστηριοτήτων και Τρίτης Ηλικίας και β) την προμηθεύτρια εταιρεία «ΦΑΝΟΥΡΑΚΗΣ ΕΠΤΑΜΗΝΙΤΑΚΗ Ο.Ε.», οι οποίες συμφώνησαν για την νέα κατανομή των κλιματιστικών μονάδων, χωρίς καμιά άλλη αλλαγή στους όρους της εν λόγω Σύμβασης προμήθειας.

#### **ΠΡΟΓΕΝΕΣΤΕΡΕΣ ΑΠΟΦΑΣΕΙΣ-ΕΓΓΡΑΦΑ ΣΧΕΤΙΚΕΣ ΜΕ ΤΗΝ ΥΠΟΘΕΣΗ:**

- Η υπ' αριθ. 204/2024 (ΑΔΑ:Ψ1Ο6ΩΛΒ-ΕΚΣ) Απόφαση του Δημοτικού Συμβουλίου.
- Η υπ' αριθ. 234/2024 (ΑΔΑ:9Α3ΖΩΛΒ-ΡΜΕ) Απόφαση της Δημοτικής Επιτροπής.
- Το με αριθ. πρωτ. 26195/06-06-2024 Πρωτογενές αίτημα (ΑΔΑΜ:24REQ014891526 2024-06-06).
- Το με αριθ. πρωτ. 26010/05-06-2024 Τεκμηριωμένο αίτημα (ΑΔΑ:ΨΒΓΘΩΛΒ-ΒΛ, ΑΔΑΜ:24REQ014908517 2024-06-10).
- Η υπ' αριθ. 249/2024 (ΑΔΑ:ΨΨΚ4ΩΛΒ-Ω69) Απόφαση της Δημοτικής Επιτροπής.
- Η υπ' αριθ. πρωτ. 31184/05-07-2024 (ΑΔΑ:6ΣΜΟΩΛΒ-ΚΣΣ, ΑΔΑΜ:24PROC015070895 2024-07-05) Διακήρυξη Ανοικτού Ηλεκτρονικού Διαγωνισμού.
- Η υπ' αριθ. πρωτ. 49992/31-10-2024 (ΑΔΑΜ:23ΣΥΜΝ015686831 2024-10-31) Σύμβαση προμήθειας.

#### **ΝΟΜΟΘΕΣΙΑ ΠΟΥ ΠΡΟΒΛΕΠΕΤΑΙ:**

- του Ν.3463/2006 (Δ.Κ.Κ.),
- του Ν.3852/2010 (Πρόγραμμα Καλλικράτης),
- του Ν.3861/2010 (ΔΙΑΥΓΕΙΑ),
- του Ν.4412/2016 (ΔΗΜΟΣΙΕΣ ΣΥΜΒΑΣΕΙΣ),κτλ.



**ΠΑΡΑΣΤΑΤΙΚΑ ΠΟΥ ΣΥΝΟΔΕΥΟΥΝ ΤΗΝ ΠΑΡΟΥΣΑ:**

- Το μήνυμα ηλεκτρονικού ταχυδρομείου, με ημερομηνία 11.12.2024, της Επιτροπής Παρακολούθησης και Παραλαβής προς: α) τη Διεύθυνση Προσχολικής Αγωγής, Δραστηριοτήτων και Τρίτης Ηλικίας και β) την προμηθεύτρια εταιρεία «ΦΑΝΟΥΡΑΚΗΣ ΕΠΤΑΜΗΝΙΤΑΚΗ Ο.Ε.».
- Το απαντητικό μήνυμα ηλεκτρονικού ταχυδρομείου, με ημερομηνία 11.12.2024, της Διεύθυνσης Προσχολικής Αγωγής, Δραστηριοτήτων και Τρίτης Ηλικίας, με την οποία συμφώνησε για τη νέα κατανομή των κλιματιστικών μονάδων, χωρίς καμιά άλλη αλλαγή στους όρους της εν λόγω Σύμβασης προμήθειας.
- Το απαντητικό μήνυμα ηλεκτρονικού ταχυδρομείου, με ημερομηνία 11.12.2024, της προμηθεύτριας εταιρείας «ΦΑΝΟΥΡΑΚΗΣ ΕΠΤΑΜΗΝΙΤΑΚΗ Ο.Ε.», με την οποία συμφώνησε για τη νέα κατανομή των κλιματιστικών μονάδων, χωρίς καμιά άλλη αλλαγή στους όρους της εν λόγω Σύμβασης προμήθειας.

**ΝΟΜΙΜΗ ΔΙΑΔΙΚΑΣΙΑ ΠΟΥ ΠΡΟΒΛΕΠΕΤΑΙ ΓΙΑ ΤΗΝ ΥΠΟΘΕΣΗ:**

- Σύμφωνα με το Άρθρο 132 του Ν.4412/2016 ισχύει:  
*Τροποποίηση συμβάσεων κατά τη διάρκειά τους*  
*(άρθρο 72 Οδηγίας 2014/24/ΕΕ)*  
*Οι συμβάσεις και οι συμφωνίες-πλαίσιο μπορούν να τροποποιούνται χωρίς νέα διαδικασία σύναψης σύμβασης σε οποιαδήποτε από τις ακόλουθες περιπτώσεις:*  
α).....  
.....  
ε) όταν οι τροποποιήσεις, ανεξαρτήτως της αξίας τους, δεν είναι ουσιώδεις κατά την έννοια της παρ. 4.  
.....  
• Σύμφωνα με το Άρθρο 221 του Ν.4412/2016 ισχύει:  
*Όργανα διενέργειας διαδικασιών ανάθεσης και εκτέλεσης δημοσίων συμβάσεων - Εξουσιοδοτική διάταξη*  
*1. Στο πλαίσιο των διαδικασιών ανάθεσης και εκτέλεσης δημοσίων συμβάσεων, τα όργανα που γνωμοδοτούν προς τα αποφαινόμενα όργανα (γνωμοδοτικά όργανα) έχουν ιδίως τις ακόλουθες αρμοδιότητες:*  
α).....  
.....  
ζ) στο στάδιο της εκτέλεσης γνωμοδοτούν, όπου απαιτείται, για τα θέματα που ανακύπτουν, ιδίως για την παράταση του συμβατικού χρόνου, άλλες τροποποιήσεις της σύμβασης και την έκπτωση του αναδόχου  
.....

Το Δημοτικό Συμβούλιο μετά από διαλογική συζήτηση, όπως είναι καταχωρημένη στο απομαγνητοφωνημένο πρακτικό, αφού άκουσε όσα είπε ο Πρόεδρος είδε και τις σχετικές διατάξεις

**Αποφασίζει ομόφωνα**

Εγκρίνει την αλλαγή κατανομής των κλιματιστικών μονάδων στους Παιδικούς και Βρεφικούς Σταθμούς του Δήμου και της τροποποίησης της Σύμβασης προμήθειας, η οποία δεν είναι ουσιώδης, κατά την Περ. ε, της Παρ. 1, του Άρθρου 132, του Ν.4412/20216, χωρίς καμιά άλλη αλλαγή στους όρους της εν λόγω Σύμβασης.

Η απόφαση αυτή πήρε αύξοντα αριθμό **358/2024**.

Αφού εξαντλήθηκαν τα θέματα της ημερήσιας διάταξης λύθηκε η συνεδρίαση, συντάχθηκε αυτό το πρακτικό και υπογράφηκε.

Ο Πρόεδρος του Δημοτικού Συμβουλίου

Τα Μέλη

Δημήτριος Κεραμιδάς

ΑΚΡΙΒΕΣ ΑΠΟΣΠΑΣΜΑ